



แผนพัฒนาท้องถิ่น (พ.ศ. ๒๕๖๑ - ๒๕๖๕)  
เทศบาลตำบลเหมืองจี้  
อำเภอเมืองลำพูน จังหวัดลำพูน



สำนักปลัดเทศบาล งานวิเคราะห์นโยบายและแผน โทร. ๐-๕๓๐๐-๓๔๔๒

<http://www.muangjee.go.th>



ประกาศเทศบาลตำบลเหมืองจี้  
เรื่อง ประกาศใช้แผนพัฒนาท้องถิ่น (พ.ศ. ๒๕๖๑ - ๒๕๖๕)

เพื่อให้การปฏิบัติงานตามอำนาจหน้าที่ของเทศบาลตำบลเหมืองจี้ เป็นไปเพื่อประโยชน์สุขของประชาชน โดยใช้วิธีการบริหารกิจการบ้านเมืองที่ดี และได้คำนึงถึงการมีส่วนร่วมของประชาชนในการจัดทำแผนพัฒนาเทศบาลตำบลเหมืองจี้ อาศัยอำนาจตามระเบียบกระทรวงมหาดไทยว่าด้วยการจัดทำแผนพัฒนาขององค์กรปกครองส่วนท้องถิ่น พ.ศ. ๒๕๔๘ และแก้ไขเพิ่มเติม (ฉบับที่ ๓) พ.ศ. ๒๕๖๑ ข้อ ๕ ข้อ ๑๗ ข้อ ๒๔ และข้อ ๒๕ หนังสือกระทรวงมหาดไทย ด่วนที่สุด ที่ มท ๐๘๑๐.๓/ว ๖๐๔๖ ลงวันที่ ๑๙ ตุลาคม ๒๕๖๑ และหนังสือกระทรวงมหาดไทย ด่วนที่สุด ที่ มท ๐๘๑๐.๓/ว ๒๙๓๑ ลงวันที่ ๑๕ พฤษภาคม ๒๕๖๒ เทศบาลตำบลเหมืองจี้ จึงได้ทบทวนแผนพัฒนาท้องถิ่น (พ.ศ. ๒๕๖๑ - ๒๕๖๔) เป็นแผนพัฒนาท้องถิ่น (พ.ศ. ๒๕๖๑ - ๒๕๖๕) เสร็จเรียบร้อยแล้ว และเป็นไปตามกระบวนการที่กำหนดไว้ทุกประการ

เทศบาลตำบลเหมืองจี้ จะใช้แผนพัฒนาท้องถิ่น (พ.ศ. ๒๕๖๑ - ๒๕๖๕) เป็นกรอบในการจัดทำงบประมาณรายจ่ายประจำปี งบประมาณรายจ่ายเพิ่มเติม งบประมาณจากเงินสะสม งบประมาณตามแผนความต้องการของงบลงทุน เพื่อการพัฒนาเทศบาลตำบลเหมืองจี้ เงินอุดหนุนเฉพาะกิจ และงบประมาณเงินอุดหนุนให้แก่หน่วยงานอื่น รวมทั้งวางแนวทางเพื่อให้มีการปฏิบัติให้บรรลุวัตถุประสงค์ตามโครงการที่กำหนดไว้ในแผนพัฒนาท้องถิ่น (พ.ศ. ๒๕๖๑ - ๒๕๖๕)

จึงประกาศมาให้ทราบโดยทั่วกัน

ประกาศ ณ วันที่ ๑๔ เดือน มิถุนายน พ.ศ. ๒๕๖๒

(นายสิงห์ทอง ปะมะสอน)  
นายกเทศมนตรีตำบลเหมืองจี้

## คำนำ

เนื่องด้วยพระราชบัญญัติเทศบาล พ.ศ. ๒๔๙๖ แก้ไขเพิ่มเติมถึง ฉบับที่ ๑๔ พ.ศ. ๒๕๖๒ และพระราชบัญญัติกำหนดแผนและขั้นตอนการกระจายอำนาจให้แก่องค์กรปกครองส่วนท้องถิ่น พ.ศ. ๒๕๔๒ หมวด ๒ มาตรา ๑๖ (๑) ประกอบกับระเบียบกระทรวงมหาดไทยว่าด้วยการจัดทำแผนพัฒนาขององค์กรปกครองส่วนท้องถิ่น พ.ศ. ๒๕๔๘ และแก้ไขเพิ่มเติม (ฉบับที่ ๓) พ.ศ. ๒๕๖๑ ข้อ ๕ ข้อ ๑๗ ข้อ ๒๔ และข้อ ๒๕ หนังสือกระทรวงมหาดไทย ด่วนที่สุด ที่ มท ๐๘๑๐.๓/ว ๖๐๔๖ ลงวันที่ ๑๙ ตุลาคม ๒๕๖๑ และหนังสือกระทรวงมหาดไทย ด่วนที่สุด ที่ มท ๐๘๑๐.๓/ว ๒๙๓๑ ลงวันที่ ๑๕ พฤษภาคม ๒๕๖๒ เทศบาลตำบลเหมืองจี้ จึงได้ทบทวนแผนพัฒนาท้องถิ่น (พ.ศ. ๒๕๖๑ - ๒๕๖๔) เป็นแผนพัฒนาท้องถิ่น (พ.ศ. ๒๕๖๑ - ๒๕๖๕) โดยคณะกรรมการพัฒนาท้องถิ่นจัดประชุมประชาคมท้องถิ่น ส่วนราชการ และรัฐวิสาหกิจที่เกี่ยวข้อง เพื่อแจ้งแนวทางพัฒนาท้องถิ่น รับทราบปัญหา ความต้องการ ประเด็นการพัฒนา และประเด็นที่เกี่ยวข้องตลอดจนความช่วยเหลือทางวิชาการ และแนวทางปฏิบัติที่เหมาะสมกับสภาพพื้นที่ เพื่อนำมากำหนดแนวทางการจัดทำแผนพัฒนาท้องถิ่น โดยให้นำข้อมูลพื้นฐานในการพัฒนาจากหน่วยงานต่าง ๆ และข้อมูลในแผนพัฒนาหมู่บ้านหรือแผนชุมชนมาพิจารณาประกอบการจัดทำแผนพัฒนาท้องถิ่น

เพื่อให้การดำเนินการให้เป็นไปตามกฎหมายดังกล่าว และเพื่อประโยชน์สุขของประชาชน โดยใช้วิธีการบริหารกิจการบ้านเมืองที่ดี และได้คำนึงถึงการมีส่วนร่วมของประชาชน จึงจัดทำแผนพัฒนาท้องถิ่น (พ.ศ. ๒๕๖๑ - ๒๕๖๕) ขึ้น เพื่อใช้เป็นเครื่องมือในการจัดทำงบประมาณรายจ่ายประจำปี และพร้อมที่จะนำไปสู่การปฏิบัติ และสามารถใช้ในการประสานแผนการพัฒนาท้องถิ่นได้อย่างมีประสิทธิภาพ และประสิทธิผล ตามนโยบายของคณะผู้บริหารที่จะทำให้เกิดการพัฒนาในท้องถิ่น

เทศบาลตำบลเหมืองจี้ หวังเป็นอย่างยิ่งว่าแผนพัฒนาท้องถิ่น (พ.ศ. ๒๕๖๑ - ๒๕๖๕) ฉบับนี้ จะเป็นแนวทางในการบริหารจัดการและพัฒนาตำบลเหมืองจี้ให้มีประสิทธิภาพและตอบสนองความต้องการของประชาชนอย่างแท้จริง ต่อไป



(นายสิงห์ทอง ปะมะสอน)  
นายกเทศมนตรีตำบลเหมืองจี้

## สารบัญ

เรื่อง	หน้า
ส่วนที่ ๑	
สภาพทั่วไปและข้อมูลพื้นฐาน	
๑. ด้านกายภาพ	๑
๒. ด้านการเมือง/การปกครอง	๒
๓. ประชากร	๔
๔. สภาพทางสังคม	๕
๕. ระบบบริการพื้นฐาน	๖
๖. ระบบเศรษฐกิจ	๖
๗. ศาสนา ประเพณี วัฒนธรรม	๗
๘. ทรัพยากรธรรมชาติ	๘
ส่วนที่ ๒	
ยุทธศาสตร์องค์กรปกครองส่วนท้องถิ่น	
๑. ความสัมพันธ์ระหว่างแผนพัฒนาระดับมหภาค	๙
๒. ยุทธศาสตร์ขององค์กรปกครองส่วนท้องถิ่น	๓๐
๓. การวิเคราะห์เพื่อการพัฒนา	๓๔
ส่วนที่ ๓	
การนำแผนพัฒนาท้องถิ่นไปสู่การปฏิบัติ	
๑. ยุทธศาสตร์การพัฒนาและแผนงาน	๓๘
๒. บัญชีโครงการพัฒนา	๓๙
ส่วนที่ ๔	
แนวทางการติดตามประเมินผล	
๑. การติดตามและประเมินผลยุทธศาสตร์	๑๓๙
๒. การติดตามและประเมินผลโครงการ	๑๓๙
๓. สรุปผลการพัฒนาท้องถิ่นในภาพรวม	๑๔๐
๔. ข้อเสนอแนะในการจัดทำแผนพัฒนาท้องถิ่นในอนาคต	๑๔๑

## ส่วนที่ ๑ สภาพทั่วไปและข้อมูลพื้นฐาน

### ๑. ด้านกายภาพ

#### ๑.๑ ประวัติและความเป็นมาของตำบลเหมืองจี้

ตำบลเหมืองจี้ แต่เดิมนั้นมีผู้สูงอายุเล่าต่อกันมาว่าแต่ก่อนนั้นพื้นที่ตำบลเหมืองจี้มีสภาพเป็นป่าไม้ และมีต้นไม้ชนิดหนึ่งชื่อว่า “ต้นจี้” และต่อมามีเจ้านายฝ่ายเหนืออพยพเดินทางมาตั้งรกรากถิ่นฐานอยู่บริเวณป่าจี้ พร้อมทั้งชาวบ้านช่วยกันบุกเบิกป่าจี้เป็นที่อยู่อาศัยและทำมาหากินบริเวณนี้ ประกอบกับไม่มีแม่น้ำลำธารไหลผ่าน จึงได้ช่วยกันขุดคลองขึ้น ซึ่งคนภาคเหนือเรียกว่า “น้ำเหมือง” โดยได้ขุดผ่านป่าจี้เพื่อนำมาใช้ในการเกษตร จึงได้เรียกชื่อหมู่บ้านว่าเหมืองจี้ และใช้เป็นชื่อตำบลมาจนทุกวันนี้

#### ๑.๒ ที่ตั้ง (แสดงที่ตั้งและระยะห่างจากอำเภอ)

ที่ทำการเทศบาลตำบลเหมืองจี้ ตั้งอยู่เลขที่ ๓๙๙ หมู่ที่ ๑๒ บ้านเซตวัน ตำบลเหมืองจี้ อำเภอเมืองจังหวัดลำพูน อยู่ทางทิศใต้ของอำเภอเมืองลำพูน ระยะห่างจากที่ว่าการอำเภอเมืองลำพูน ประมาณ ๑๐ กิโลเมตร และมีระยะห่างจากตัวจังหวัดลำพูน ประมาณ ๑๒ กิโลเมตร

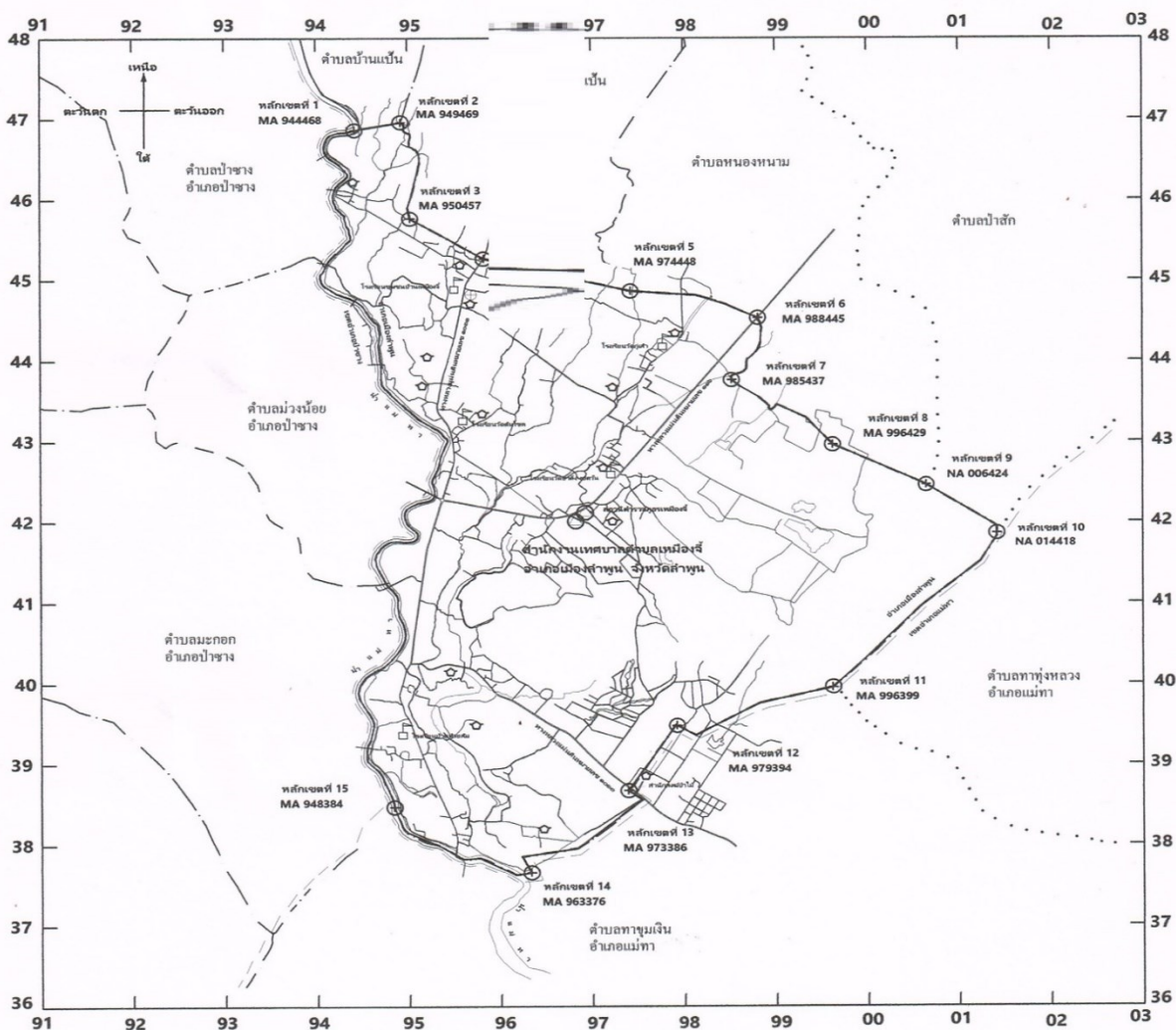

### ๑.๓ ลักษณะภูมิประเทศ

ตำบลเหมืองจี้ มีลักษณะภูมิประเทศเป็นที่ราบที่ใช้ในการเกษตร และบางส่วนของพื้นที่เป็นภูเขาและป่าไม้

### ๑.๔ ลักษณะภูมิอากาศ

ตำบลเหมืองจี้ มีลักษณะภูมิอากาศโดยทั่วไปเป็นแบบมรสุม มี ๓ ฤดู อุณหภูมิเฉลี่ยตลอดปี ๓๐ องศาเซลเซียส

### ๑.๕ แหล่งน้ำธรรมชาติ

# มีแม่น้ำ จำนวน ๑ แห่ง คือ แม่น้ำแม่ทา

# มีลำเหมือง จำนวน ๕ แห่ง  
 ๑. ลำเหมืองไจ้หนองอึ่ง  
 ๒. ลำเหมืองป่าคะยอม  
 ๓. ลำเหมืองแม่เจ้าเฟือ  
 ๔. ลำเหมืองดอยครั่ง  
 ๕. ลำเหมืองแป้น

#### แหล่งน้ำที่สร้างขึ้น

@ อ่างเก็บน้ำ จำนวน ๑ แห่ง คือ อ่างเก็บน้ำห้วยน้ำดิบ

@ สระเก็บน้ำสาธารณะ จำนวน ๒ แห่ง คือ สระเก็บน้ำบ้านกู่เส้า และสระเก็บน้ำเฉลิมพระเกียรติ ๘๔ พรรษา

#### แหล่งน้ำใต้ดิน

##### แหล่งน้ำเพื่อการบริโภค ได้จาก

ระบบประปาบาดาล จำนวน ๑๓ แห่ง หมู่ที่ ๓, หมู่ที่ ๘, หมู่ที่ ๑๒ แห่ง, หมู่ที่ ๑๐, หมู่ที่ ๔, หมู่ที่ ๖, หมู่ที่ ๒๒ แห่ง, หมู่ที่ ๑๑, หมู่ที่ ๑๒, หมู่ที่ ๕, และหมู่ที่ ๙

##### แหล่งน้ำเพื่อการเกษตร ได้จาก

บ่อบาดาลสาธารณะ จำนวน ๑๓ แห่ง หมู่ที่ ๓, หมู่ที่ ๘, หมู่ที่ ๑๒ แห่ง, หมู่ที่ ๑๐, หมู่ที่ ๔, หมู่ที่ ๖, หมู่ที่ ๒๒ แห่ง, หมู่ที่ ๑๑, หมู่ที่ ๑๒, หมู่ที่ ๕, และหมู่ที่ ๙

อ่างเก็บน้ำ จำนวน ๑ แห่ง คือ อ่างเก็บน้ำห้วยน้ำดิบ

สระเก็บน้ำสาธารณะ จำนวน ๒ แห่ง คือ สระเก็บน้ำบ้านกู่เส้า และสระเก็บน้ำเฉลิมพระเกียรติ ๘๔ พรรษา

หนองน้ำสาธารณะแม่ทาหลง บ้านฝั่งหมิ่น (บ้านเหล่าทาหลง)

### ๑.๖ ทรัพยากรธรรมชาติในพื้นที่

เป็นที่ราบที่ใช้ในการเกษตร และบางส่วนของพื้นที่เป็นภูเขา และป่าไม้

## ๒. ด้านการเมือง/การปกครอง

### ๒.๑ เขตการปกครอง

#### อาณาเขต

ทิศเหนือ ติดต่อกับ เขต เทศบาลตำบลบ้านแป้น  
อำเภอเมือง จังหวัดลำพูน

ทิศใต้ ติดต่อกับ เขต เทศบาลตำบลทาขุมเงิน

ทิศตะวันออก ติดต่อกับ

อำเภอแม่ทา จังหวัดลำพูน

ทิศตะวันตก ติดต่อกับ

เขต องค์การบริหารส่วนตำบลหนองนวม

และเทศบาลตำบลป่าสัก อำเภอเมือง จังหวัดลำพูน

เขตเทศบาลตำบลม่วงน้อย อำเภอป่าซาง จังหวัดลำพูน

**เนื้อที่**

มีเนื้อที่ประมาณ ๓๔.๖ ตารางกิโลเมตร

**จำนวนหมู่บ้าน ๑๔ หมู่บ้าน ได้แก่**

หมู่ที่ ๑	บ้านเหมืองจี้หลวง
หมู่ที่ ๒	บ้านกู่เส้า
หมู่ที่ ๓	บ้านปงชัย
หมู่ที่ ๔	บ้านฝายแป้น
หมู่ที่ ๕	บ้านห้วยส้ม
หมู่ที่ ๖	บ้านป่าตึง
หมู่ที่ ๗	บ้านฝ่งหมื่น
หมู่ที่ ๘	บ้านเหมืองจี้ใหม่
หมู่ที่ ๙	บ้านหมูเป็ง
หมู่ที่ ๑๐	บ้านป่าตัน
หมู่ที่ ๑๑	บ้านป่าตอง - หนองจาง
หมู่ที่ ๑๒	บ้านเซตวัน
หมู่ที่ ๑๓	บ้านป่าตองหลวง
หมู่ที่ ๑๔	บ้านป่าห้า

**๒.๒ การเลือกตั้ง**

เทศบาลตำบลเหมืองจี้ได้แบ่งเขตการเลือกตั้งนายกเทศมนตรีตำบลเหมืองจี้ เป็น ๑ เขตเลือกตั้ง สมาชิกสภาเทศบาลตำบลเหมืองจี้ ออกเป็น ๒ เขต ดังนี้

**เขตเลือกตั้งที่ ๑** ประกอบด้วย

หมู่ที่ ๔	บ้านฝายแป้น
หมู่ที่ ๕	บ้านห้วยส้ม
หมู่ที่ ๖	บ้านป่าตึง
หมู่ที่ ๗	บ้านฝ่งหมื่น
หมู่ที่ ๙	บ้านหมูเป็ง
หมู่ที่ ๑๒	บ้านเซตวัน
หมู่ที่ ๑๓	บ้านป่าตองหลวง-บ้านกั้วม
หมู่ที่ ๑๔	บ้านป่าห้า

**เขตเลือกตั้งที่ ๒** ประกอบไปด้วย

หมู่ที่ ๑	บ้านเหมืองจี้หลวง
หมู่ที่ ๒	บ้านกู่เส้า

หมู่ที่ ๓	บ้านปงชัย
หมู่ที่ ๘	บ้านเหมืองจี้ใหม่
หมู่ที่ ๑๐	บ้านป่าตัน
หมู่ที่ ๑๑	บ้านป่าตอง-หนองจาง

### ๓. ประชากร

๓.๑ ประชากรทั้งสิ้น จำนวน ๘,๘๓๙ คน แยกเป็น

- ๑ ชาย ๔,๑๙๓ คน
- ๑ หญิง ๔,๖๔๖ คน
- ๑ จำนวนครัวเรือนทั้งสิ้น ๓,๘๑๕ ครัวเรือน

### ตารางจำนวนประชากรในเขตเทศบาลตำบลเหมืองจี้ แยกเป็นรายหมู่บ้าน

หมู่ที่	ชื่อหมู่บ้าน	พื้นที่ (ตร.กม.)	ประชากร			
			ชาย	หญิง	รวม	จำนวนครัวเรือน
๑	บ้านเหมืองจี้หลวง	๒.๘๘	๕๑๘	๕๖๗	๑,๐๘๕	๔๔๖
๒	บ้านกู่เส้า	๓.๔๗	๓๑๒	๓๓๑	๖๔๓	๒๗๔
๓	บ้านปงชัย	๑.๑๒	๒๑๙	๒๕๐	๔๖๙	๑๘๖
๔	บ้านฝายแป้น	๑.๗๒	๒๙๔	๓๑๐	๖๐๔	๓๓๔
๕	บ้านห้วยส้ม	๓.๙๓	๒๘๐	๒๙๙	๕๗๙	๒๗๓
๖	บ้านป่าตึง	๒.๕๓	๒๖๖	๒๖๒	๕๒๘	๒๒๑
๗	บ้านฝั่งหมิ่น	๒.๖๑	๒๕๔	๓๐๕	๕๕๙	๑๙๕
๘	บ้านเหมืองจี้ใหม่	๑.๙๓	๔๓๙	๕๒๙	๙๖๘	๔๓๕
๙	บ้านหมู่เป้ง	๑.๕๗	๓๑๒	๓๕๗	๖๖๙	๓๑๖
๑๐	บ้านป่าตัน	๓.๑๒	๔๐๓	๕๐๙	๙๑๒	๓๔๓
๑๑	บ้านป่าตอง-หนองจาง	๑.๙๕	๑๗๐	๒๐๒	๓๗๒	๑๕๘
๑๒	บ้านเขตวัน	๒.๘๐	๓๓๙	๓๓๑	๖๗๐	๓๑๘
๑๓	บ้านป่าตองหลวง	๒.๗๒	๒๑๓	๒๐๐	๔๑๓	๑๖๗
๑๔	บ้านป่าห้า	๒.๒๕	๑๗๔	๑๙๔	๓๖๘	๑๔๙
รวม		๓๔.๖๐	๔,๑๙๓	๔,๖๔๖	๘,๘๓๙	๓,๘๑๕

ที่มา: ข้อมูลประชากร (แหล่งข้อมูล : อำเภอเมืองลำพูน ณ เดือน มิถุนายน พ.ศ. ๒๕๕๙)

### ๓.๒ ช่วงอายุและจำนวนประชากร

ช่วงอายุ	ชาย	หญิง	รวม
ต่ำกว่า ๑๘ ปี	๖๑๕	๖๐๑	๑,๒๑๖
๑๘-๖๐ ปี	๒,๗๑๓	๓,๐๐๔	๕,๗๑๗
มากกว่า ๖๐ ปี	๘๖๗	๑,๐๓๙	๑,๙๐๖
รวม	๔,๑๙๕	๔,๖๔๔	๘,๘๓๙



#### ๔. สภาพทางสังคม

##### ๔.๑ การศึกษา

- ศูนย์พัฒนาเด็กเล็กจำนวน ๓ แห่ง ได้แก่
  ๑. ศูนย์พัฒนาเด็กเล็กบ้านฝางหมื่น
  ๒. ศูนย์พัฒนาเด็กเล็กตำบลเหมืองจี้
  ๓. ศูนย์พัฒนาเด็กเล็กบ้านกู่เส้า
- โรงเรียนในเขตพื้นที่จำนวน ๖ แห่ง ได้แก่
  ๑. โรงเรียนชุมชนบ้านเหมืองจี้  
เปิดสอนตั้งแต่ชั้นอนุบาลถึงระดับชั้นประถมศึกษาปีที่ ๖
  ๒. โรงเรียนวัดต้นโชค  
เปิดสอนตั้งแต่ชั้นอนุบาลถึงระดับชั้นประถมศึกษาปีที่ ๖
  ๓. โรงเรียนวัดกู่เส้า  
เปิดสอนตั้งแต่ชั้นอนุบาลถึงระดับชั้นประถมศึกษาปีที่ ๖
  ๔. โรงเรียนบ้านป่าตึงเขตวัน  
เปิดสอนตั้งแต่ชั้นอนุบาลถึงระดับชั้นประถมศึกษาปีที่ ๖
  ๕. โรงเรียนบ้านห้วยส้ม  
เปิดสอนตั้งแต่ชั้นอนุบาลถึงระดับชั้นมัธยมศึกษาปีที่ ๓
  ๖. โรงเรียนลำพูนพัฒนา  
เปิดสอนตั้งแต่ชั้นอนุบาล ๑ เป็นต้นไป
- ที่อ่านหนังสือพิมพ์ประจำหมู่บ้าน จำนวน ๑๔ แห่ง

##### ๔.๒ การสาธารณสุข

- โรงพยาบาลส่งเสริมสุขภาพชุมชน จำนวน ๒ แห่ง
- โรงพยาบาลส่งเสริมสุขภาพชุมชนตำบลเหมืองจี้
  - โรงพยาบาลส่งเสริมสุขภาพชุมชนบ้านป่าห้า

##### ๔.๓ ความปลอดภัยในชีวิตและทรัพย์สิน

สถานีตำรวจภูธรเหมืองจี้	จำนวน ๑ แห่ง
ป้อมตำรวจ	จำนวน ๑ แห่ง
ป้อมยาม อปพร.	จำนวน ๑ แห่ง

##### ๔.๔ สถาบันและองค์กรทางศาสนา

- วัด / สำนักสงฆ์ จำนวน ๑๓ แห่ง ได้แก่
- วัดเหมืองจี้หลวง หมู่ที่ ๑
  - วัดกู่เรือ หมู่ที่ ๒
  - วัดปงชัย หมู่ที่ ๓
  - วัดต้นโชค หมู่ที่ ๔
  - วัดดอยกุงศล หมู่ที่ ๕

- วัดป่าตึง หมู่ที่ ๖
- วัดดอยแต หมู่ที่ ๗
- วัดเหมืองจี้ใหม่ หมู่ที่ ๘
- วัดหมูเป็ง หมู่ที่ ๙
- วัดป่าต้นเจริญธรรม หมู่ที่ ๑๐
- วัดป่าตอง หมู่ที่ ๑๑
- วัดหนองจาง หมู่ที่ ๑๑
- วัดเซตวัน หมู่ที่ ๑๒

#### ๔.๕ มวลชนจัดตั้ง

- อาสาสมัครป้องกันภัยฝ่ายพลเรือน จำนวน ๒๓๐ คน
- อาสาสมัครสาธารณสุขประจำหมู่บ้าน จำนวน ๒๖๗ คน

#### ๕. ระบบบริการพื้นฐาน

##### การคมนาคมขนส่ง

- มีทางหลวงแผ่นดินผ่าน คือ ถนนสายอ้อมเมือง - ป่าซาง
- มีทางหลวงจังหวัดผ่าน คือ ถนนสายท่าจักร - แม่ทา
- มีถนนภายในหมู่บ้านเต็มพื้นที่ จำนวน ๑๕๓ สาย

##### การไฟฟ้า และประปา

มีไฟฟ้าน้ำประปาใช้ทุกครัวเรือน

#### ๖. ระบบเศรษฐกิจ

##### รายได้ประชากร

ประชากรตำบลเหมืองจี้ มีรายได้เฉลี่ยต่อคนต่อปี จำนวน ๕๓,๑๗๔ บาท รายได้ภาคเกษตรเฉลี่ยต่อคนต่อปี จำนวน ๓๐,๕๐๐ บาท

##### อาชีพ

ประชากรส่วนใหญ่ประกอบอาชีพด้านเกษตรกรรม ซึ่งมีพื้นที่ทำการเกษตรอยู่ร้อยละ ๓๗.๖๔ ของพื้นที่ทั้งหมด หรือประมาณ ๗,๘๑๔ ไร่ ส่วนมาก ปลูกข้าว ปลูกลำไย และเลี้ยงสัตว์ อาชีพรองลงมาคือด้านค้าขาย

##### การใช้พื้นที่เพื่อการเกษตรกรรม ตำบลเหมืองจี้ อำเภอเมือง ปี ๒๕๕๘

ประเภทพื้นที่	พื้นที่ (ไร่)	ครัวเรือน/ราย
<b>พื้นที่การเกษตร</b>		
๑. ที่นา	๗,๘๑๔	๑,๑๒๕
๒. ไม้ผล - ไม้ยืนต้น	๑,๖๗๐	๕๗๕
- ลำไย , มะม่วง	๔,๓๘๗	๙๖๖
๓. พืชผัก(ทำสวน)		
- กระเทียม , ผักกาด,พริก , คะน้า,ผักบุ้ง ฯลฯ	๗๒๘	๔๔๕
๔. ที่ทำการเกษตรอื่น ๆ	๑,๐๒๙	๑๑๒

### ข้อมูลด้านการตลาดในพื้นที่ตำบลเหมืองจี้

- ตลาดทั่วไป	จำนวน	๕ แห่ง
- จุดรับซื้อพืชผลทางการเกษตร	จำนวน	๑๓ แห่ง
- โรงสีข้าว	จำนวน	๑ แห่ง
- โรงงานอาหารกระป๋อง	จำนวน	๑ แห่ง
- โรงงานอบลำไย	จำนวน	๑ แห่ง

ที่มา : ข้อมูลพื้นที่การเกษตรรายหมู่บ้าน อำเภอเมืองลำพูน เมษายน ๒๕๕๘

### ด้านการคลัง

#### การคลัง

ในปี ๒๕๕๙ เทศบาลตำบลเหมืองจี้ มีปริมาณเงินรับ-จ่าย แยกเป็นรายรับ ๕๙,๕๐๕,๙๒๘.๔๓ บาท เป็นรายจ่าย ๕๗,๐๖๗,๗๘๑.๖๐ บาท

#### รายงานเงินรับ - จ่าย ตั้งแต่ ปี ๒๕๕๙ - ๒๕๖๑

ปีงบประมาณ	เงินรับ	เงินจ่าย
พ.ศ. ๒๕๕๙	๓๒,๒๙๔,๕๐๔.๒๒	๒๓,๔๘๑,๖๒๗.๙๐
พ.ศ. ๒๕๖๐	๕๔,๓๐๒,๖๙๑.๓๗	๔๗,๘๙๘,๐๒๘.๐๕
พ.ศ. ๒๕๖๑	๖๐,๕๐๗,๗๙๒.๙๘	๕๑,๔๒๑,๗๕๙.๖๘

#### ข้อมูลการจัดเก็บภาษีในพื้นที่ตำบลเหมืองจี้

ประเภทภาษี	ผลการจัดเก็บ		
	ปีงบประมาณ ๒๕๕๙	ปีงบประมาณ ๒๕๖๐	ปีงบประมาณ ๒๕๖๑
๑. ภาษีอากร	๑,๒๓๔,๘๗๖.๔๐	๑,๔๑๙,๑๒๔.๗๑	๑,๓๕๘,๔๒๓.๑๒
๒. ค่าธรรมเนียม ค่าปรับและ ใบอนุญาต	๔๒๒,๔๖๔.๗๕	๗๔๕,๐๒๑.๙๐	๙๗๔,๐๓๙.๔๑
๓. ภาษีจัดสรร	๒๓,๐๙๗,๘๐๓.๑๓	๒๓,๐๘๓,๓๘๗.๑๑	๒๗,๘๔๕,๘๐๒.๘๗
รวม	๒๔,๗๕๕,๑๔๔.๒๘	๒๕,๒๔๗,๕๓๓.๗๒	๓๐,๑๗๘,๒๖๕.๔๐

ที่มา : งบรายรับรายจ่ายประจำปีงบประมาณ พ.ศ. ๒๕๖๑ ณ วันที่ ๓๐ กันยายน ๒๕๖๑

### ๗. ศาสนา ประเพณี วัฒนธรรม

#### ๗.๑ การนับถือศาสนา

- ผู้ที่นับถือศาสนาพุทธ ร้อยละ ๙๙
  - วัด ๑๓ แห่ง
  - สำนักสงฆ์ ๑ แห่ง
- ผู้ที่นับถือศาสนาอื่น ๆ ร้อยละ ๑

## ๗.๒ ประเพณีและงานประจำปี

- ประเพณีรดน้ำดำหัวผู้สูงอายุ	ประมาณเดือน	เมษายน
- ประเพณีวันสงกรานต์	ประมาณเดือน	เมษายน
- ประเพณีแห่เทียนพรรษา	ประมาณเดือน	กรกฎาคม
- ประเพณีลอยกระทง	ประมาณเดือน	พฤศจิกายน
- ประเพณีโสสานกรรม	ประมาณเดือน	พฤศจิกายนและธันวาคม

## ๗.๓ ภูมิปัญญาท้องถิ่น ภาษาถิ่น

ภูมิปัญญาท้องถิ่น ประชาชนในเขตเทศบาลได้อนุรักษ์ภูมิปัญญาท้องถิ่น ได้แก่ วิธีการทำเครื่องจักสาร ใช้สำหรับในครัวเรือน

ภาษาถิ่น ส่วนมากร้อยละ ๙๐ % พูดภาษาเหนือ (อุ้งกาเมือง) และพูดภาษายอง

## ๗.๔ สินค้าพื้นเมืองและของที่ระลึก

ประชาชนในเขตเทศบาลได้ผลิตผลิตภัณฑ์ปุนปั้น เช่น ไม้หินอ่อน, ตุ๊กตาปุนปั้น, งานแกะสลัก และงานทอจักรสานผลิตภัณฑ์จากไม้ไผ่

## ๘. ทรัพยากรธรรมชาติ

๘.๑ น้ำ ที่ใช้ในการอุปโภค-บริโภค เป็นน้ำที่ได้จากน้ำใต้ดิน น้ำฝน และน้ำดิบจากแม่น้ำทา

๘.๒ ป่าไม้ ในเขตเทศบาลมีพื้นที่บางส่วนเป็นป่าไม้เต็งรัง

๘.๓ ภูเขา ในเขตเทศบาลมีพื้นที่บางส่วนเป็นภูเขา

## ๘.๔ คุณภาพของทรัพยากรธรรมชาติ

ในพื้นที่ของเทศบาลส่วนมากเป็นพื้นราบสำหรับที่อยู่อาศัย ร้านค้า สถานประกอบการ เพาะปลูกตามลำดัด และมีพื้นที่เพียงเล็กน้อยที่เป็นพื้นที่สาธารณะ ทรัพยากรธรรมชาติในพื้นที่ ได้แก่ ดิน น้ำ ต้นไม้

น้ำในการเกษตรก็ต้องรอฤดูฝน มีแหล่งน้ำใช้ในการเกษตรไม่เพียงพอ ปัญหาคือยังไม่สามารถหาแหล่งน้ำสำหรับการเกษตรได้เพิ่มขึ้น เพราะพื้นที่ส่วนมากเป็นของประชาชน เอกชน ปัญหาด้านขยะ เมื่อชุมชนมากขึ้น ขยะก็เพิ่มขึ้น การแก้ไขปัญหาเทศบาลได้จัดทำโครงการเพื่อแก้ปัญหาให้กับประชาชนและเป็นไปตามความต้องการของประชาชน เช่น โครงการคัดแยกขยะ โครงการปลูกต้นไม้ในวันสำคัญต่าง ๆ ในพื้นที่สาธารณะ

\*\*\*\*\*

## ส่วนที่ ๒ ยุทธศาสตร์องค์กรปกครองส่วนท้องถิ่น

### ๑. ความสัมพันธ์ระหว่างแผนพัฒนาระดับมหภาค

#### ๑.๑ แผนยุทธศาสตร์ชาติ ๒๐ ปี

การจัดทำแผนพัฒนาท้องถิ่นของเทศบาลมีความสัมพันธ์กับแผนยุทธศาสตร์ชาติ ๒๐ ปี โดยมุ่งเน้นเพื่อขับเคลื่อนการพัฒนาประเทศไปสู่ความมั่นคง มั่งคั่ง และยั่งยืน โดยแผนยุทธศาสตร์ชาติ ๒๐ ปี ของประเทศไทย กำลังอยู่ระหว่างการการเสนอร่างกรอบยุทธศาสตร์ชาติต่อที่ประชุมคณะกรรมการจัดทำยุทธศาสตร์ชาติ ซึ่งขณะนี้ อยู่ระหว่างการดำเนินการปรับปรุงร่างกรอบยุทธศาสตร์ชาติตามมติที่ประชุมคณะกรรมการจัดทำร่างยุทธศาสตร์ชาติ โดยร่างกรอบยุทธศาสตร์ชาติ ๒๐ ปี (พ.ศ. ๒๕๖๐ -๒๕๗๙) สรุปลงได้แล้ว ดังนี้

### ยุทธศาสตร์ชาติ : กรอบการพัฒนาระยะยาว

เพื่อให้บรรลุวิสัยทัศน์  
 “ประเทศไทยมีความมั่นคง มั่งคั่ง ยั่งยืน เป็นประเทศพัฒนาแล้ว  
 ด้วยการพัฒนาตามปรัชญาของเศรษฐกิจพอเพียง”  
 นำไปสู่การพัฒนาให้คนไทยมีความสุข  
 และตอบสนองต่อการบรรลุ  
 ซึ่งผลประโยชน์แห่งชาติ ในการที่จะพัฒนาคุณภาพชีวิต  
 สร้างรายได้ระดับสูงเป็นประเทศพัฒนาแล้ว และสร้าง  
 ความสุขของคนไทย สังคมมีความมั่นคง เสมอภาคและ  
 เป็นธรรม ประเทศสามารถแข่งขันได้ในระบบเศรษฐกิจ



## ความเชื่อมโยงของยุทธศาสตร์ชาติกับแผนในระดับต่างๆ

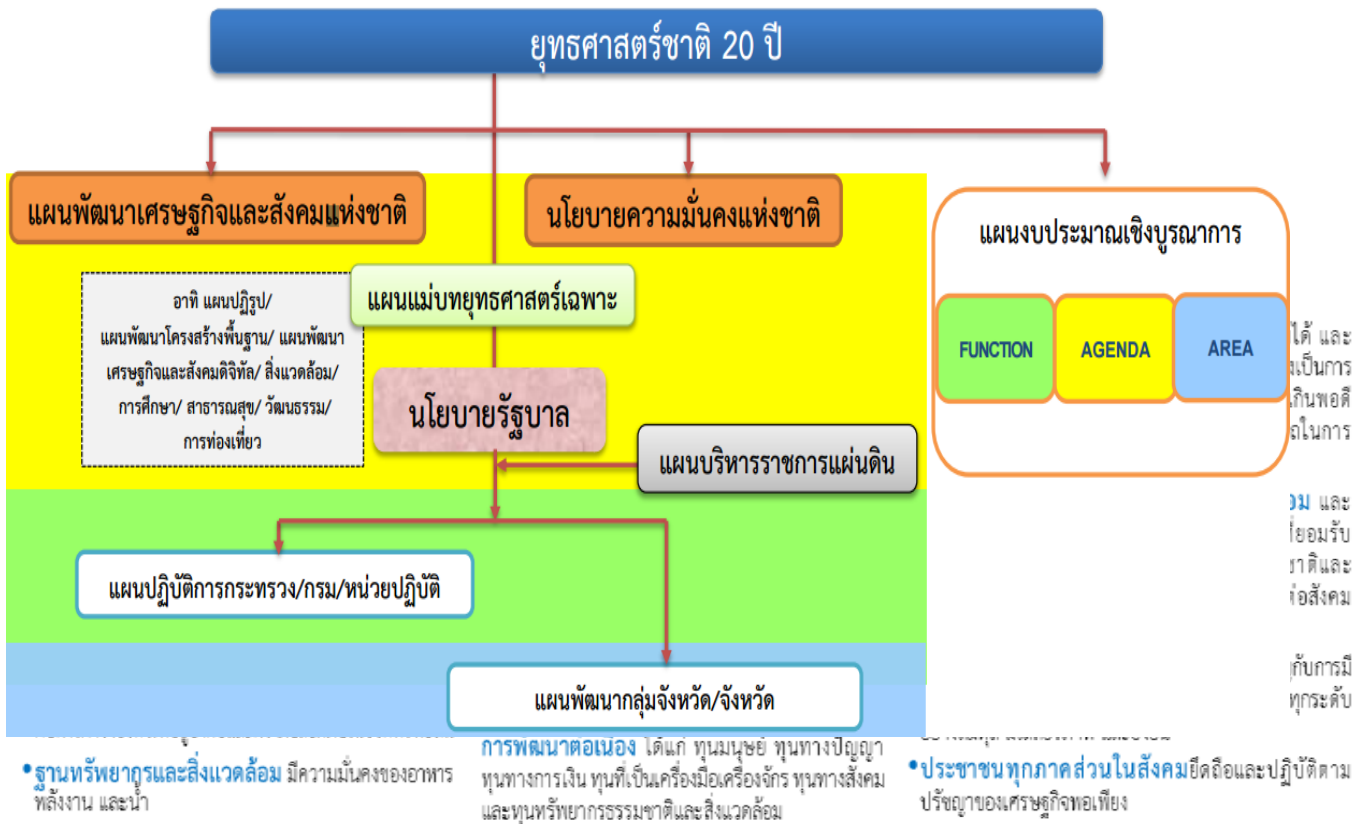

## อนาคตประเทศไทย ปี ๒๕๗๙ : ร่วมมือกันขับเคลื่อนประเทศให้ก้าวไปสู่.....

**เศรษฐกิจและสังคมไทยมีการพัฒนาอย่างมั่นคงและยั่งยืน** โดยสถาบันหลักของชาติดำรงอยู่อย่างมั่นคงเป็นจุดยึดเหนี่ยวของสังคม มีความสามัคคีของคนในชาติ มีความสงบและอยู่ร่วมกันอย่างสันติสุขในทุกพื้นที่ และมีระดับรายได้ในกลุ่มประเทศรายได้สูง มีความเป็นธรรมในสังคมและความเหลื่อมล้ำลดลงในทุกมิติ ประเทศไทยมีบทบาทสำคัญในภูมิภาคและโลก

**ระบบเศรษฐกิจมีความเป็นชาติการค้ำบฐานการขยายตัวของการค้าส่งค้าปลีกและเศรษฐกิจดิจิทัลที่เข้มข้นขึ้น** มีการเติบโตอย่างมีคุณภาพ กระจายฐานการผลิตและบริการไปในพื้นที่ต่างๆ อย่างทั่วถึง มีเสถียรภาพ แข่งขันบนฐานการพัฒนานวัตกรรม และมีฐานการผลิต บริการ และลงทุนที่เชื่อมโยงในอาเซียน เพื่อให้ประเทศไทยเข้าสู่การมีรายได้สูงภายในปี ๒๕๗๙ และเข้าสู่การเป็นประเทศพัฒนาแล้ว โดย

- **ภาคเกษตร** เป็นฐานการผลิต bio-bases ที่สำคัญ เป็นฐานการผลิตอาหารที่มั่นคงและปลอดภัย และเป็นฐานการผลิตที่มีผลิตภาพการผลิตสูง มีระบบบริหารจัดการที่ดีด้านประมง
- **ภาคอุตสาหกรรม** ฐานอุตสาหกรรมเดิมมีศักยภาพสูงขึ้น มีอุตสาหกรรมอนาคตที่ได้รับการพัฒนาให้เป็นฐานรายได้ใหม่ โดยมุ่งสู่การเป็น ศูนย์กลางการผลิต การค้า และการลงทุนในอนุภูมิภาคและภูมิภาคอาเซียน เช่น ศูนย์การผลิตรถยนต์และชิ้นส่วนและศูนย์ทดสอบและวิจัยพัฒนา รถยนต์และชิ้นส่วนของเอเชีย ศูนย์กลางการผลิตพลังงาน/วัสดุชีวภาพของภูมิภาคอาเซียน ศูนย์กลางการผลิตอุตสาหกรรมดิจิทัล เป็นต้น
- **ภาคบริการ** ธุรกิจบริการเดิมได้รับการพัฒนายกระดับคุณภาพและศักยภาพให้สูงขึ้น เช่น การขนส่ง ทั้งทางบก ทางอากาศ และทางทะเล และส่งเสริมธุรกิจบริการอนาคตให้เป็นฐานรายได้ใหม่ โดยมุ่งสู่การเป็นศูนย์กลางการลงทุนและการให้บริการของภูมิภาคอาเซียน เช่น ศูนย์กลางการให้บริการสุขภาพของภูมิภาคอาเซียน เมืองหลวงแห่งการท่องเที่ยวและบริการของอาเซียน ศูนย์บริการทางการเงิน การศึกษานานาชาติ และ บริการด้านโลจิสติกส์ เป็นต้น
- **วิสาหกิจและการดำเนินธุรกิจ** วิสาหกิจขนาดกลาง ขนาดย่อมเข้มแข็ง เป็นฐานการผลิตและบริการที่สำคัญของประเทศ

**คนไทยในอนาคต** มีศักยภาพในการร่วมกันพัฒนาประเทศ สามารถปรับตัวรองรับบริบทการพัฒนาในอนาคต มีความพร้อมทั้งกาย ใจ สติปัญญา มีทักษะในการวิเคราะห์อย่างมีเหตุผล มีการเรียนรู้ตลอดชีวิต มีภูมิคุ้มกันต่อการเปลี่ยนแปลง มีจิตสำนึกวัฒนธรรมที่ดีงาม รู้คุณค่าความเป็นไทย และมีความรับผิดชอบ เป็นรากฐานที่มั่นคงของชุมชนสังคม รักชาติ และสถาบันพระมหากษัตริย์

**สังคมไทยเป็นสังคมที่เป็นธรรม มีความเหลื่อมล้ำน้อย** อัตราความยากจนต่ำ มีการกระจายโอกาสการเข้าถึงทรัพยากรการสาธารณสุข บริการทางสังคมที่มีคุณภาพ และกระบวนการยุติธรรมอย่างทั่วถึง ไม่คอร์รัปชัน โดยที่ประชาชนทุกช่วงวัยมีคุณภาพชีวิตที่ดี ครอบครัวอยู่ดีมีสุข

**เศรษฐกิจและสังคมพัฒนาอย่างเป็นมิตรกับสิ่งแวดล้อม** เป็นประเทศที่มีระบบเศรษฐกิจสีเขียว ระดับการปล่อยก๊าซคาร์บอนไดออกไซด์ต่ำ มีพื้นที่สีเขียวใหญ่ขึ้น ประชาชนมีพฤติกรรมการผลิตและการบริโภคที่เป็นมิตรต่อสิ่งแวดล้อม

**ระบบการบริหารภาครัฐมีประสิทธิภาพ ทันสมัย รับผิดชอบ โปร่งใส ตรวจสอบได้และประชาชนมีส่วนร่วม** กระจายอำนาจและมีการกำหนดภารกิจที่เหมาะสมระหว่างส่วนกลาง ภูมิภาค และท้องถิ่น

## ยุทธศาสตร์ชาติที่จะใช้เป็นกรอบแนวทางการพัฒนาในระยะ ๒๐ ปีประกอบด้วย

๑. ยุทธศาสตร์ด้านความมั่นคง มีเป้าหมายทั้งในการสร้างเสถียรภาพภายในประเทศและช่วยลดและป้องกันภัยคุกคามจากภายนอก รวมทั้งสร้างความเชื่อมั่นในกลุ่มประเทศอาเซียนและประชาคมโลกที่มีต่อประเทศไทย กรอบแนวทางที่ต้องให้ความสำคัญ อาทิ

(๑) การเสริมสร้างความมั่นคงของสถาบันหลักและการปกครองระบอบประชาธิปไตยอันมีพระมหากษัตริย์ทรงเป็นประมุข

(๒) การปฏิรูปกลไกการบริหารประเทศและพัฒนาความมั่นคงทางการเมือง ขจัดคอร์รัปชัน สร้างความเชื่อมั่นในกระบวนการยุติธรรม

(๓) การรักษาความมั่นคงภายในและความสงบเรียบร้อยภายใน ตลอดจนการบริหารจัดการความมั่นคงชายแดนและชายฝั่งทะเล

(๔) การพัฒนาระบบ กลไก มาตรการและความร่วมมือระหว่างประเทศทุกระดับ และรักษาคุณภาพความสัมพันธ์กับประเทศมหาอำนาจ เพื่อป้องกันและแก้ไขปัญหาความมั่นคงรูปแบบใหม่

(๕) การพัฒนาเสริมสร้างศักยภาพการผนึกกำลังป้องกันประเทศ การรักษาความสงบเรียบร้อยภายในประเทศสร้างความร่วมมือกับประเทศเพื่อนบ้านและมิตรประเทศ

(๖) การพัฒนาระบบการเตรียมพร้อมแห่งชาติและระบบบริหารจัดการภัยพิบัติ รักษาความมั่นคงของฐานทรัพยากรธรรมชาติ สิ่งแวดล้อม

(๗) การปรับกระบวนการทำงานของกลไกที่เกี่ยวข้องจากแนวตั้งสู่แนวนามากขึ้น

๒. ยุทธศาสตร์ด้านการสร้างความสามารถในการแข่งขัน เพื่อให้ประเทศไทยสามารถพัฒนาไปสู่การเป็นประเทศพัฒนาแล้ว ซึ่งจำเป็นต้องยกระดับผลิตภาพการผลิตและการใช้นวัตกรรมในการเพิ่มความสามารถในการแข่งขันและการพัฒนาอย่างยั่งยืนทั้งในสาขาอุตสาหกรรม เกษตรและบริการ การสร้างความมั่นคงและปลอดภัยด้านอาหาร การเพิ่มขีดความสามารถทางการค้าและการเป็นผู้ประกอบการ รวมทั้งการพัฒนาฐานเศรษฐกิจแห่งอนาคต ทั้งนี้ภายใต้กรอบการปฏิรูปและพัฒนาปัจจัยเชิงยุทธศาสตร์ทุกด้าน อันได้แก่โครงสร้างพื้นฐานและระบบโลจิสติกส์ วิทยาศาสตร์ เทคโนโลยีและนวัตกรรม การพัฒนาทุนมนุษย์ และการบริหารจัดการทั้งในภาครัฐและภาคธุรกิจเอกชน กรอบแนวทางที่ต้องให้ความสำคัญ อาทิ

(๑) การพัฒนาสมรรถนะทางเศรษฐกิจ ได้แก่การรักษาเสถียรภาพเศรษฐกิจและสร้างความเชื่อมั่น การส่งเสริมการค้าและการลงทุนที่อยู่บนการแข่งขันที่เป็นธรรมและรับผิดชอบต่อสังคม ตลอดจนการพัฒนาประเทศสู่ความเป็นชาติการค้าเพื่อให้ได้ประโยชน์จากห่วงโซ่มูลค่าในภูมิภาค และเป็นการยกระดับไปสู่ส่วนบนของห่วงโซ่มูลค่ามากขึ้น

(๒) การพัฒนาภาคการผลิตและบริการ บนฐานของการพัฒนานวัตกรรมและมีความเป็นมิตรต่อสิ่งแวดล้อม โดยมีการใช้ดิจิทัลและการค้าที่เข้มข้นเพื่อสร้างมูลค่าเพิ่มและขยายกิจกรรมการผลิตและบริการ โดยมุ่งสู่ความเป็นเลิศในระดับโลกและในระดับภูมิภาคในอุตสาหกรรมหลายสาขา และในภาคบริการที่หลากหลายตามรูปแบบการดำเนินชีวิตและการดำเนินธุรกิจที่เปลี่ยนไป รวมทั้งเป็นแหล่งอาหารคุณภาพ สะอาดและปลอดภัยของโลก

- ภาคเกษตร โดยเสริมสร้างฐานการผลิตให้เข้มแข็งและยั่งยืน เพิ่มขีดความสามารถในการแข่งขันของภาคเกษตรส่งเสริมเกษตรกรรายย่อยให้ปรับไปสู่การทำกรเกษตรยั่งยืนที่เป็นมิตรกับสิ่งแวดล้อมและรวมกลุ่มเกษตรกรในการพัฒนาอาชีพที่เข้มแข็ง และการพัฒนาสินค้าเกษตรที่มีศักยภาพและอาหารคุณภาพ สะอาด และปลอดภัย



- ภาคอุตสาหกรรม โดยพัฒนาอุตสาหกรรมศักยภาพ ยกกระตือรือร้นการพัฒนาอุตสาหกรรมปัจจุบันที่มีศักยภาพสูง และพัฒนาอุตสาหกรรมอนาคตที่มีศักยภาพ โดยการใช้ดิจิทัลและการเข้ามาเพิ่มมูลค่าและยกระดับห่วงโซ่มูลค่าในระดับสูงขึ้น

- ภาคบริการ โดยขยายฐานการบริการให้มีความหลากหลาย มีความเป็นเลิศและเป็นมิตรต่อสิ่งแวดล้อม โดยการยกระดับบริการที่เป็นฐานรายได้เดิม เช่น การท่องเที่ยว และพัฒนาให้ประเทศไทยเป็นศูนย์กลางการให้บริการสุขภาพ ธุรกิจบริการด้านการเงินและธุรกิจบริการที่มีศักยภาพอื่นๆ เป็นต้น

(๓) การพัฒนาผู้ประกอบการและเศรษฐกิจชุมชน พัฒนาศักยภาพผู้ประกอบการ ยกกระตือรือร้นผลิตภาพแรงงาน และพัฒนาวิสาหกิจขนาดกลางและขนาดย่อม (SMEs) สู่อุตสาหกรรม และพัฒนาวิสาหกิจชุมชนและสถาบันเกษตรกร

(๔) การพัฒนาพื้นที่เศรษฐกิจพิเศษและเมืองพัฒนาเขตเศรษฐกิจพิเศษชายแดน และพัฒนาระบบเมืองศูนย์กลางความเจริญ จัดระบบผังเมืองที่มีประสิทธิภาพและมีส่วนร่วม มีการจัดการสิ่งแวดล้อมเมือง และโครงสร้างพื้นฐานทางสังคมและเศรษฐกิจที่สอดคล้องกับศักยภาพ

(๕) การลงทุนพัฒนาโครงสร้างพื้นฐาน ในด้านการขนส่ง ด้านพลังงาน ระบบเทคโนโลยีสารสนเทศ และการสื่อสารและการวิจัยและพัฒนา

(๖) การเชื่อมโยงกับภูมิภาคและเศรษฐกิจโลกสร้างความเป็นหุ้นส่วนการพัฒนาภิวัตน์ประเทศ ส่งเสริมความร่วมมือกับนานาชาติในการสร้างความมั่นคงด้านต่างๆ เพิ่มบทบาทของไทยในองค์กรระหว่างประเทศ รวมถึงสร้างองค์ความรู้ด้านการต่างประเทศ

๓. ยุทธศาสตร์การพัฒนาและเสริมสร้างศักยภาพคน เพื่อพัฒนาคนและสังคมไทยให้เป็นรากฐานที่แข็งแกร่งของประเทศมีความพร้อมทางกาย ใจ สติปัญญา มีความเป็นสากล มีทักษะการคิดวิเคราะห์อย่างมีเหตุผล มีระเบียบวินัย เคารพกฎหมาย มีคุณธรรมจริยธรรม รู้คุณค่าความเป็นไทย มีครอบครัวที่มั่นคง กรอบแนวทางที่ต้องให้ความสำคัญ อาทิ

(๑) การพัฒนาศักยภาพคนตลอดช่วงชีวิตให้สนับสนุนการเจริญเติบโตของประเทศ

(๒) การยกระดับคุณภาพการศึกษาและการเรียนรู้ให้มีคุณภาพ เท่าเทียม และทั่วถึง

(๓) การปลูกฝังระเบียบวินัย คุณธรรม จริยธรรมค่านิยมที่พึงประสงค์

(๔) การสร้างเสริมให้คนมีสุขภาพที่ดี

(๕) การสร้างความอยู่ดีมีสุขของครอบครัวไทยเสริมสร้างบทบาทของสถาบันครอบครัวในการบ่มเพาะจิตใจให้เข้มแข็ง

๔. ยุทธศาสตร์ด้านการสร้างโอกาสความเสมอภาคและเท่าเทียมกันทางสังคม เพื่อเร่งกระจายโอกาสการพัฒนาและสร้างความมั่นคงให้ทั่วถึง ลดความเหลื่อมล้ำไปสู่สังคมที่เสมอภาคและเป็นธรรม กรอบแนวทางที่ต้องให้ความสำคัญ อาทิ

(๑) การสร้างความมั่นคงและการลดความเหลื่อมล้ำทางด้านเศรษฐกิจและสังคม

(๒) การพัฒนาระบบบริการและระบบบริหารจัดการสุขภาพ

(๓) การสร้างสภาพแวดล้อมและนวัตกรรมที่เอื้อต่อการดำรงชีวิตในสังคมสูงวัย

(๔) การสร้างความเข้มแข็งของสถาบันทางสังคมทุนทางวัฒนธรรมและความเข้มแข็งของชุมชน

(๕) การพัฒนาการสื่อสารมวลชนให้เป็นกลไกในการสนับสนุนการพัฒนา

๕. ยุทธศาสตร์ด้านการสร้างการเติบโตบนคุณภาพชีวิตที่เป็นมิตรต่อสิ่งแวดล้อม เพื่อเร่งอนุรักษ์ฟื้นฟูและสร้างความมั่นคงของฐานทรัพยากรธรรมชาติ และมีความมั่นคงด้านน้ำ รวมทั้งมีความสามารถในการป้องกันผลกระทบและปรับตัวต่อการเปลี่ยนแปลงสภาพภูมิอากาศและภัยพิบัติธรรมชาติ และพัฒนามุ่งสู่การเป็นสังคมสีเขียว กรอบแนวทางที่ต้องให้ความสำคัญ อาทิ

(๑) การจัดระบบอนุรักษ์ ฟื้นฟูและป้องกันการทำลายทรัพยากรธรรมชาติ

(๒) การวางระบบบริหารจัดการน้ำให้มีประสิทธิภาพทั้ง ๒๕ กลุ่มน้ำ เน้นการปรับระบบการบริหารจัดการอุทกภัยอย่างบูรณาการ

(๓) การพัฒนาและใช้พลังงานที่เป็นมิตรกับสิ่งแวดล้อม

(๔) การพัฒนาเมืองอุตสาหกรรมเชิงนิเวศและเมืองที่เป็นมิตรกับสิ่งแวดล้อม

(๕) การร่วมลดปัญหาโลกร้อนและปรับตัวให้พร้อมกับการเปลี่ยนแปลงสภาพภูมิอากาศ

(๖) การใช้เครื่องมือทางเศรษฐศาสตร์และนโยบายการคลังเพื่อสิ่งแวดล้อม

๖. ยุทธศาสตร์ด้านการปรับสมดุลและพัฒนาระบบการบริหารจัดการภาครัฐ เพื่อให้หน่วยงานภาครัฐมีขนาดที่เหมาะสมกับบทบาทภารกิจ มีสมรรถนะสูง มีประสิทธิภาพและประสิทธิผลกระจายบทบาทภารกิจไปสู่ท้องถิ่นอย่างเหมาะสม มีธรรมาภิบาลกรอบแนวทางที่ต้องให้ความสำคัญ อาทิ

(๑) การปรับปรุงโครงสร้าง บทบาท ภารกิจของหน่วยงานภาครัฐ ให้มีขนาดที่เหมาะสม

(๒) การวางระบบบริหารราชการแบบบูรณาการ

(๓) การพัฒนาระบบบริหารจัดการกำลังคนและพัฒนาบุคลากรภาครัฐ

(๔) การต่อต้านการทุจริตและประพฤติมิชอบ

(๕) การปรับปรุงกฎหมายและระเบียบต่างๆ ให้ทันสมัย เป็นธรรมและเป็นสากล

(๖) การพัฒนาระบบการให้บริการประชาชนของหน่วยงานภาครัฐ

(๗) การปรับปรุงการบริหารจัดการรายได้และรายจ่ายของภาครัฐ

## ๑.๒ แผนพัฒนาเศรษฐกิจและสังคมแห่งชาติฉบับที่ ๑๒ (พ.ศ. ๒๕๖๐- ๒๕๖๔)

### วิสัยทัศน์

จากสถานะของประเทศและบริบทการเปลี่ยนแปลงต่างๆ ที่ประเทศกำลังประสบอยู่ ทำให้การกำหนดวิสัยทัศน์แผนพัฒนาฯ ฉบับที่ ๑๒ ยังคงมีความต่อเนื่องจากวิสัยทัศน์แผนพัฒนาฯ ฉบับที่ ๑๑ และ กรอบหลักการของการวางแผนที่น้อมนำและประยุกต์ใช้หลักปรัชญาของเศรษฐกิจพอเพียง ยึดคนเป็นศูนย์กลางของการพัฒนาอย่างมีส่วนร่วม การพัฒนาที่ยืดหลักสมดุล ยั่งยืน โดยวิสัยทัศน์ของการพัฒนาใน แผนพัฒนาฯ ฉบับที่ ๑๒ ต้องให้ความสำคัญกับการกำหนดทิศทางการพัฒนาที่มุ่งสู่การเปลี่ยนผ่านประเทศไทย จากประเทศที่มีรายได้ปานกลางไปสู่ประเทศที่มีรายได้สูง มีความมั่นคง และยั่งยืน สังคมอยู่ร่วมกันอย่างมีความสุข และนำไปสู่การบรรลุวิสัยทัศน์ระยะยาว “มั่นคง มั่งคั่ง ยั่งยืน” ของประเทศ

## เป้าหมายการพัฒนาประเทศ

### ๑. การหลุดพ้นจากกับดักประเทศรายได้ปานกลางสู่รายได้สูง

- (๑) เศรษฐกิจขยายตัวเฉลี่ยไม่ต่ำกว่าร้อยละ ๕.๐
- (๒) ผลิตภัณฑ์มวลรวมในประเทศต่อหัว (GDP Per Capita) และรายได้ประชาชาติต่อหัว (GNP Per Capita) ณ สิ้นแผนพัฒนาฯ ฉบับที่ ๑๒ ในปี ๒๕๖๔ เพิ่มขึ้นเป็น ๓๑๗,๐๕๑ บาท (๙,๓๒๕ ดอลลาร์ สหรัฐ) และ ๓๐๑,๑๙๙ บาท (๘,๘๕๙ ดอลลาร์ สหรัฐ) ต่อคนต่อปี
- (๓) ผลผลิตภาพการผลิตเพิ่มขึ้นไม่ต่ำกว่าเฉลี่ยร้อยละ ๒.๕ ต่อปี
- (๔) การลงทุนรวมขยายตัวไม่ต่ำกว่าเฉลี่ยร้อยละ ๘.๐ (การขยายตัวของการลงทุนภาครัฐไม่ต่ำกว่าร้อยละ ๑๐.๐ และการลงทุนของภาคเอกชนขยายตัวไม่ต่ำกว่าเฉลี่ยร้อยละ ๗.๕ ในขณะที่ปริมาณการส่งออกขยายตัวเฉลี่ยไม่ต่ำกว่าร้อยละ ๔.๐ ต่อปี)

### ๒. การพัฒนาศักยภาพคนให้สนับสนุนการเจริญเติบโตของประเทศและการสร้าง สังคมสูงวัยอย่างมีคุณภาพ

(๑) ประชาชนทุกช่วงวัยมีความมั่นคงทางด้านเศรษฐกิจและสังคม (SocioEconomic Security) และมีคุณภาพชีวิตที่ดีขึ้น

(๒) การศึกษาและการเรียนรู้ได้รับการพัฒนาคุณภาพ

(๓) สถาบันทางสังคมมีความเข้มแข็งเป็นฐานรากที่เอื้อต่อการพัฒนาคน

### ๓. การลดความเหลื่อมล้ำในสังคม

(๑) การกระจายรายได้มีความเท่าเทียมกันมากขึ้น

(๒) บริการทางสังคมมีคุณภาพและมีการกระจายอย่างทั่วถึง

### ๔. การสร้างการเจริญเติบโตทางเศรษฐกิจและสังคมที่เป็นมิตรกับสิ่งแวดล้อม

(๑) รักษาความมั่นคงของฐานทรัพยากร สร้างสมดุลระหว่างการอนุรักษ์และ การใช้ประโยชน์อย่างยั่งยืนและเป็นธรรม

(๒) ขับเคลื่อนประเทศสู่เศรษฐกิจและสังคมที่เป็นมิตรต่อสิ่งแวดล้อม

(๓) เพิ่มขีดความสามารถในการรับมือภัยพิบัติและการเปลี่ยนแปลงสภาพ ภูมิอากาศ

(๔) เพิ่มประสิทธิภาพและเสริมสร้างธรรมาภิบาลในการบริหารจัดการ ทรัพยากรธรรมชาติและสิ่งแวดล้อม

(๕) มีการบริหารจัดการน้ำให้สมดุลระหว่างการอุปโภคและอุปทานของน้ำ

### ๕. การบริหารราชการแผ่นดินที่มีประสิทธิภาพ

(๑) การบริหารงานภาครัฐที่โปร่งใส เป็นธรรม มีประสิทธิภาพ และมีส่วนร่วม

(๒) ขจัดการทุจริตคอร์รัปชัน

(๓) มีการกระจายอำนาจที่เหมาะสม

### **กรอบยุทธศาสตร์แผนพัฒนาเศรษฐกิจและสังคมแห่งชาติ ฉบับที่ ๑๒**

ประกอบด้วย ๑๐ ยุทธศาสตร์หลัก ดังนี้

๑. ยุทธศาสตร์การเสริมสร้างและพัฒนาศักยภาพทุนมนุษย์
๒. ยุทธศาสตร์การสร้างความเป็นธรรมลดความเหลื่อมล้ำในสังคม
๓. ยุทธศาสตร์การสร้างความเข้มแข็งทางเศรษฐกิจและแข่งขันได้อย่างยั่งยืน
๔. ยุทธศาสตร์ด้านการเติบโตที่เป็นมิตรกับสิ่งแวดล้อมเพื่อการพัฒนาอย่างยั่งยืน
๕. ยุทธศาสตร์ด้านความมั่นคง
๖. ยุทธศาสตร์ด้านการเพิ่มประสิทธิภาพและธรรมาภิบาลในภาครัฐ
๗. ยุทธศาสตร์ด้านการพัฒนาโครงสร้างพื้นฐานและระบบโลจิสติกส์
๘. ยุทธศาสตร์ด้านวิทยาศาสตร์ เทคโนโลยี การวิจัย และนวัตกรรม
๙. ยุทธศาสตร์การพัฒนาภาคเมือง และพื้นที่เศรษฐกิจ
๑๐. ยุทธศาสตร์ด้านการต่างประเทศ ประเทศเพื่อนบ้าน และภูมิภาค

#### **๑.๓ แผนพัฒนาภาค/แผนพัฒนากลุ่มจังหวัด/แผนพัฒนาจังหวัด**

##### **๑) แผนพัฒนาภาค**

ยุทธศาสตร์การพัฒนาภาคเหนือ

(๑) ปรับปรุงโครงสร้างการผลิตสู่การพึ่งตนเองตามแนวปรัชญาเศรษฐกิจพอเพียง และปรับระบบการผลิตที่สร้างมูลค่าเพิ่มอย่างสมดุล เพื่อคงความเป็นฐานเศรษฐกิจอย่างยั่งยืน เช่น การพัฒนาประสิทธิภาพการผลิตและสร้างมูลค่าเพิ่มให้ผลิตภัณฑ์การเกษตร

(๒) ยกระดับการค้าและบริการให้ได้มาตรฐาน ท้นต่อการเปลี่ยนแปลงของกระแสตลาด เน้นการพัฒนาบุคลากร โครงสร้างพื้นฐาน และสิ่งอำนวยความสะดวกต่าง ๆ เช่น ระบบโลจิสติกส์เพื่อสนับสนุนการค้าการพัฒนาแหล่งท่องเที่ยว

(๓) พัฒนาเมืองศูนย์กลางความเจริญและเมืองชายแดนเพื่อรองรับการเชื่อมโยงในระดับนานาชาติ

(๔) พัฒนาคนและสังคมให้พร้อมรับการเปลี่ยนแปลง มีความมั่นคงและอยู่เย็นเป็นสุขร่วมกัน เช่น ด้านสุขภาพ ด้านการศึกษา แรงงาน ฯลฯ

(๕) พัฒนาศักยภาพของสถาบันครอบครัวและชุมชนให้มีความเข้มแข็งในการพัฒนาที่นำไปสู่การพึ่งตนเอง มีภูมิคุ้มกันตามหลักปรัชญาเศรษฐกิจพอเพียง

(๖) บริหารจัดการทรัพยากรธรรมชาติและสิ่งแวดล้อมอย่างยั่งยืน เน้นการอนุรักษ์ฟื้นฟูและใช้ประโยชน์อย่างสมดุล และเตรียมการป้องกันและรับมือภัยธรรมชาติ

๒) แผนพัฒนากลุ่มจังหวัด

ตำแหน่งทางยุทธศาสตร์ (Positioning)

กลุ่มจังหวัด	เชียงใหม่	แม่ฮ่องสอน	ลำปาง	ลำพูน
เมืองท่องเที่ยวสู่สากล	ท่องเที่ยวเชิงอารยธรรมและสร้างสรรค์	ท่องเที่ยวเชิงอารยธรรมและสร้างสรรค์	ท่องเที่ยวเชิงอารยธรรมและสร้างสรรค์	ท่องเที่ยวเชิงอารยธรรมและสร้างสรรค์
Food Valley	เกษตรอินทรีย์ เกษตรปลอดภัย (พืชผักเมืองหนาว ลำไย มะม่วง กาแฟ สมุนไพร/ ไม้ประดับต่างดำนมพรีเมียม)	เกษตรอินทรีย์ เกษตรปลอดภัย (กระเทียม ถั่วเหลือง งา กาแฟ)	เกษตรอินทรีย์ เกษตรปลอดภัย (ข้าว ข้าวโพดหวาน สับปะรด)	เกษตรอินทรีย์ เกษตรปลอดภัย (ลำไย มะม่วง ข้าว กระเทียม)
Green City	พื้นที่ป่าไม้ ลุ่มน้ำปิง เขตเมืองเก่า/ย่านชุมชนอนุรักษ์	พื้นที่ป่าไม้ ลุ่มน้ำสาละวิน	พื้นที่ป่าไม้ ลุ่มน้ำวัง เขตเมืองเก่า/ย่านชุมชนอนุรักษ์	พื้นที่ป่าไม้ เขตเมืองเก่า/ย่านชุมชนอนุรักษ์
Northern Landport	สนามบินนานาชาติ ศูนย์กลางการค้า การลงทุน	ด้านการค้าชายแดน	โลจิสติกส์ทางบกและทางราง	นิคมอุตสาหกรรม
Health and Wellness	1. ศูนย์กลางการแพทย์-ทันตกรรมของภูมิภาค 2. สปาและการนวดสุขภาพ 3. การทำน้กระมะขาม 4. เครื่องสำอางสมุนไพร 5. น้ำพุร้อน	1. ชุมชนท่องเที่ยวเชิงสุขภาพ 2. ผลิตภัณฑ์สปา 3. น้ำพุร้อน	1. ภูมิปัญญาการแพทย์แผนไทย สมุนไพร 2. ชุมชนท่องเที่ยวเชิงสุขภาพ 3. น้ำพุร้อน	1. ภูมิปัญญาการแพทย์แผนไทย 2. ชุมชนท่องเที่ยวเชิงสุขภาพ

### เป้าหมายการพัฒนาในกลุ่มจังหวัดภาคเหนือตอนบน ๑

“ยกระดับการท่องเที่ยว การค้า การลงทุน และการเกษตร สู่อุตสาหกรรมมูลค่าสูง เพื่อเชื่อมโยงเศรษฐกิจกับห่วงโซ่อุปทานของโลก”

#### ตัวชี้วัดความสำเร็จตามเป้าหมายการพัฒนาในกลุ่มจังหวัดภาคเหนือตอนบน ๑

๑. ผลิตภัณฑ์มวลรวมกลุ่มจังหวัด (Gross Provincial Cluster Product: GPCP) ภาพรวมเพิ่มขึ้นไม่น้อยกว่า ๓%
๒. ผลิตภัณฑ์มวลรวมกลุ่มจังหวัด (Gross Provincial Cluster Product: GPCP) ของเศรษฐกิจมูลค่าสูงมีส่วนไม่น้อยกว่า ๕% ของ GPCP ภาพรวม
๓. การเพิ่มขึ้นของการลงทุนโดยตรงจากต่างประเทศ (Foreign Direct Investment: FDI) ในกลุ่มจังหวัดภาคเหนือตอนบน ๑

#### ประเด็นการพัฒนาของกลุ่มจังหวัดภาคเหนือตอนบน ๑

ประเด็นการพัฒนาที่ ๑ พัฒนาอุตสาหกรรมการท่องเที่ยวและบริการที่เน้นความโดดเด่นและเชื่อมโยงห่วงโซ่มูลค่าเพิ่มการท่องเที่ยวของกลุ่มจังหวัด

##### วัตถุประสงค์

๑. สร้างแบรนด์ด้านการท่องเที่ยวที่ผสมผสานความสูงเด่นของสัมปสนุชนุชย์และเทคโนโลยี
๒. เพื่อสร้างมาตรฐานการท่องเที่ยวแบบยั่งยืน
๓. เพื่อเพิ่มมูลค่าการตลาดที่เน้นการเป็นแหล่งท่องเที่ยวปลายทาง (Destination)

##### เป้าหมายและตัวชี้วัด

๑. รายได้จากการท่องเที่ยวในกลุ่มจังหวัดภาคเหนือตอนบน ๑ เพิ่มขึ้น (ล้านบาท)
๒. จำนวนนักท่องเที่ยวในกลุ่มจังหวัดภาคเหนือตอนบน ๑ เพิ่มขึ้น (คน)

##### แนวทางการพัฒนา

๑. กำหนดทิศทางยุทธศาสตร์และขอบเขตและเป้าหมายด้านการท่องเที่ยว
๒. พัฒนาระบบบริหารจัดการด้านการท่องเที่ยว
๓. เตรียมความพร้อมและพัฒนาศักยภาพบุคคลากร
๔. พัฒนาปรับปรุงโครงสร้างพื้นฐานและสิ่งอำนวยความสะดวก
๕. พัฒนากิจกรรมและมาตรฐานธุรกิจที่เกี่ยวข้อง
๖. พัฒนาการตลาดและประชาสัมพันธ์

#### ประเด็นการพัฒนาที่ ๒ เพิ่มศักยภาพการค้า การลงทุน การค้าชายแดนและการค้าต่างประเทศ

##### วัตถุประสงค์

๑. พัฒนาเมืองในกลุ่มจังหวัดภาคเหนือตอนบน ๑ สู่ Smart City
๒. เป็นศูนย์กลางทางการค้า การลงทุนของภาคเหนือ เชื่อมโยงความร่วมมือทางเศรษฐกิจทั้งในและต่างประเทศ

### เป้าหมายและตัวชี้วัด

1. พื้นที่การพัฒนาแบบ Smart City (แห่ง)
2. ร้อยละที่เพิ่มขึ้นของรายได้จากการค้าการลงทุนของกลุ่มจังหวัดภาคเหนือตอนบน ๑

### แนวทางการพัฒนา

๑. ส่งเสริมการวิจัยและพัฒนา (R&D)
๒. การพัฒนาโครงสร้างพื้นฐานและระบบเทคโนโลยีสารสนเทศและดิจิทัล
๓. พัฒนาทรัพยากรมนุษย์และเครือข่าย
๔. พัฒนาและเชื่อมโยงนวัตกรรมสู่เชิงพาณิชย์
๕. พัฒนาคุณภาพและมาตรฐานกระบวนการผลิต การจัดการและการค้า
๖. พัฒนาระบบโลจิสติกส์
๗. พัฒนาระบบการตลาดช่องทางการตลาดและส่งเสริมการค้าการลงทุน

ประเด็นการพัฒนาที่ ๓ พัฒนาเกษตรอินทรีย์ เกษตรปลอดภัย เกษตรแปรรูป ที่มุ่งเน้นการเพิ่มประสิทธิภาพการผลิตและสร้างมูลค่าเพิ่ม

### วัตถุประสงค์

๑. เพื่อเพิ่มขีดความสามารถในการแข่งขันด้านการเกษตร
๒. เพื่อเพิ่มมูลค่าผลิตผลการเกษตร

### เป้าหมายและตัวชี้วัด

ร้อยละของมูลค่าเพิ่มเฉลี่ยที่สูงขึ้นของสินค้าเกษตรที่สำคัญของกลุ่มจังหวัดภาคเหนือตอนบน ๑

### แนวทางการพัฒนา

๑. ส่งเสริมการวิจัยและพัฒนา (R&D)
๒. พัฒนาโครงสร้างและปัจจัยพื้นฐานทางการเกษตร
๓. พัฒนาศักยภาพเกษตรกรและสถาบันเกษตรกร
๔. ส่งเสริมการเพิ่มผลผลิต พัฒนาคุณภาพและลดต้นทุน
๕. ส่งเสริมการแปรรูปที่ได้มาตรฐานเพื่อสร้างมูลค่าเพิ่มโดยใช้นวัตกรรมและเทคโนโลยี
๖. พัฒนาการขนส่งและระบบบริหารจัดการสินค้า
๗. ส่งเสริมการตลาดและสร้างการรับรู้สินค้าเกษตร
๘. ส่งเสริมการบริโภค (Smart Consumer)

ประเด็นการพัฒนาที่ ๔ พัฒนาการบริการด้านสุขภาพ (Wellness) แบบองค์รวม มุ่งเน้นการเปลี่ยนแปลงเข้าสู่สังคมผู้สูงอายุ

### วัตถุประสงค์

๑. เพื่อสร้างเครื่องจักรเศรษฐกิจใหม่ด้านชีววิทยาศาสตร์สุขภาพ
๒. การเพิ่มมาตรฐานด้านสุขภาพของกลุ่มผู้สูงอายุในกลุ่มจังหวัดภาคเหนือตอนบน ๑

### เป้าหมายและตัวชี้วัด

๑. ร้อยละที่เพิ่มขึ้นของจำนวนธุรกิจหรือสถานประกอบการประเภท Wellness ในกลุ่มจังหวัดภาคเหนือตอนบน ๑
๒. จำนวนผู้มีอายุยืนไม่น้อยกว่าร้อยละ ๑๐ ของประชากรในกลุ่มจังหวัดภาคเหนือตอนบน ๑

### แนวทางการพัฒนา

๑. พัฒนาโครงสร้างพื้นฐานและสิ่งอำนวยความสะดวก
๒. ส่งเสริมพัฒนาความพร้อมและศักยภาพคนและองค์ความรู้
๓. สร้างความร่วมมือทุกภาคส่วน
๔. ยกกระดับด้วยนวัตกรรม องค์ความรู้และมาตรฐาน
๕. เสริมสร้างการรับรู้และการประชาสัมพันธ์
๖. มุ่งสู่ศูนย์กลางด้านสุขภาพอย่างยั่งยืน

### ประเด็นการพัฒนาที่ ๕ บริหารจัดการ อนุรักษ์และฟื้นฟูทรัพยากรธรรมชาติและสิ่งแวดล้อมอย่างยั่งยืน

#### วัตถุประสงค์

๑. สิ่งแวดล้อมมีคุณภาพดีขึ้น หรืออยู่ในเกณฑ์มาตรฐาน เกื้อหนุนการพัฒนาอย่างยั่งยืน
๒. เพื่ออนุรักษ์และฟื้นฟูทรัพยากรธรรมชาติให้มีสภาพอุดมสมบูรณ์บนพื้นฐานการมีส่วนร่วมของภาคีเครือข่าย และการใช้ประโยชน์อย่างมีคุณค่าที่ก่อให้เกิดความยั่งยืน
๓. เพื่อบริหารจัดการน้ำอย่างมีประสิทธิภาพ โดยการมีส่วนร่วมของทุกภาคส่วน
๔. เพื่อเตรียมความพร้อมในการปรับตัวและรับมือกับผลกระทบจากการเปลี่ยนแปลงสภาพภูมิอากาศและสาธารณสุข

### เป้าหมายและตัวชี้วัด

๑. จำนวนวันที่มีค่าคุณภาพอากาศ (PM๑๐) เกินเกณฑ์มาตรฐาน
๒. จำนวนพื้นที่ป่าต้นน้ำได้รับการฟื้นฟูไม่น้อยกว่า ๑๐,๐๐๐ ไร่/ปี
๓. จำนวนแหล่งน้ำในพื้นที่ลุ่มน้ำสาขาที่สำคัญของกลุ่มจังหวัดภาคเหนือตอนบน ๑ ที่มีคุณภาพน้ำเป็นไปตามเกณฑ์มาตรฐาน
๔. ร้อยละของจำนวนหมู่บ้าน/ชุมชน/สถานการศึกษา ในพื้นที่เสี่ยงภัยได้รับการเสริมศักยภาพและพัฒนากลไกการเตรียมความพร้อมรับมือกับสาธารณสุขภัย

### แนวทางการพัฒนา

๑. ป้องกันควบคุม แก้ไขปัญหาหมอกควันไฟป่าอย่างมีส่วนร่วมและยั่งยืน
๒. ป้องกัน รักษา ฟื้นฟู และส่งเสริมการใช้ประโยชน์จากทรัพยากรธรรมชาติอย่างบูรณาการ
๓. บริหารจัดการคุณภาพน้ำในพื้นที่ลุ่มน้ำสาขาที่สำคัญของกลุ่มจังหวัดภาคเหนือตอนบน ๑
๔. บริหารจัดการสาธารณสุขภัยในพื้นที่เสี่ยงให้สามารถปรับตัวและรับมือกับผลกระทบจากการเปลี่ยนแปลงสภาพภูมิอากาศอย่างยั่งยืน



### ๓) ยุทธศาสตร์การพัฒนาจังหวัด (พ.ศ.๒๕๖๑ -๒๕๖๕)

#### ประวัติความเป็นมา

จังหวัดลำพูน เดิมชื่อเมืองหริภุญชัย เป็นเมืองโบราณมีอายุประมาณ ๑,๓๔๓ ปี ข้อมูลตามพงศาวดารโยนกเล่าสืบต่อกันมาถึงการสร้างเมืองหริภุญชัยว่าสร้างโดยฤๅษีสฤงคารเป็นผู้เกณฑ์พวกเม็งคบุตร หรือชนเชื้อชาติมอญ มาสร้างเมืองนี้ขึ้นในพื้นที่ระหว่างแม่น้ำสองสาย คือ แม่น้ำกวางและแม่น้ำปิง เมื่อสร้างเสร็จได้ส่งทูตไปเชิญราชธิดากษัตริย์เมืองละโว้พระนามว่า “จามเทวี” มาเป็นปฐมกษัตริย์ปกครองเมืองหริภุญชัย สืบราชวงศ์กษัตริย์ต่อมาหลายพระองค์ จนกระทั่งถึงสมัยพระยาธิบดีได้เสียการปกครองให้แก่พ่อขุนเม็งรายมหาราช ผู้รวบรวมแคว้นแคว้นทางเหนือเข้าเป็นอาณาจักรล้านนา เมืองลำพูนถึงแม้ว่าจะตกอยู่ภายใต้การปกครองของอาณาจักรล้านนา แต่ก็ได้เป็นผู้ถ่ายทอดมรดกทางศิลปะและวัฒนธรรมให้แก่ผู้ที่เข้ามาปกครอง ดังปรากฏหลักฐานทั่วไปในเวียงกุมกาม เชียงใหม่ และเชียงราย เมืองลำพูนจึงยังคงความสำคัญในทางศิลปะและวัฒนธรรมของอาณาจักรล้านนา จนกระทั่งสมัยสมเด็จพระเจ้าตากสินมหาราช เมืองลำพูนจึงได้เข้ามาอยู่ในราชอาณาจักรไทย มีผู้ครองนครสืบต่อกันมาจนถึงสมัยกรุงรัตนโกสินทร์ ต่อมาภายหลังการเปลี่ยนแปลงการปกครอง พ.ศ. ๒๔๗๕ เมื่อเจ้าผู้ครองนครองค์สุดท้าย คือ พลตรีเจ้าจักรคำขจรศักดิ์ ถึงแก่พิราลัย “เมืองลำพูน” จึงเปลี่ยนเป็น “จังหวัด” จึงเปลี่ยนเป็นการบริหารราชการแบบภูมิภาคตั้งแต่นั้นมา

#### คำขวัญจังหวัดลำพูน

“พระธาตุเด่น พระรอดขลัง ลำไยดัง กระเทียมดี ประเพณีงาม จามเทวี ศรีหริภุญชัย”

การทบทวนแผนพัฒนาจังหวัดลำพูน ๕ ปี (พ.ศ.๒๕๖๑-๒๕๖๕) ฉบับทบทวนปี พ.ศ.๒๕๖๓ ได้ดำเนินการตามพระราชบัญญัติระเบียบบริหารราชการแผ่นดิน พ.ศ.๒๕๓๔ ซึ่งแก้ไขเพิ่มเติม โดยพระราชบัญญัติระเบียบบริหารราชการแผ่นดิน (ฉบับที่ ๗) พ.ศ.๒๕๕๐ พระราชกฤษฎีกาว่าด้วย การบริหารงานจังหวัดและกลุ่มจังหวัดแบบบูรณาการ พ.ศ. ๒๕๕๑ และนโยบาย หลักเกณฑ์ และวิธีการจัดทำแผนพัฒนาจังหวัด ตามที่คณะกรรมการบูรณาการนโยบายพัฒนาภาค (ก.บ.ภ.) กำหนด

แผนพัฒนาจังหวัดลำพูน (พ.ศ.๒๕๖๑ -๒๕๖๕) ฉบับทบทวนปี พ.ศ.๒๕๖๓ ได้ทบทวนเพื่อให้สอดคล้องกับนโยบายของรัฐบาล กรอบยุทธศาสตร์ชาติ ๒๐ปี แผนพัฒนาเศรษฐกิจและสังคมแห่งชาติ ฉบับที่๑๒ และแผนพัฒนาภาคเหนือ รวมทั้งสภาวการณ์ที่เปลี่ยนแปลงไป เพื่อให้สามารถกำหนดทิศทาง การพัฒนาในระยะ ๕ ปี ให้มีความชัดเจนและมีประสิทธิภาพและสามารถขับเคลื่อนให้บรรลุตามเป้าหมาย ที่กำหนดไว้ จึงกำหนดยุทธศาสตร์การการพัฒนาจังหวัด ดังนี้

#### ๑. วิสัยทัศน์ : เมืองแห่งความสุข บนความพอเพียง

##### นิยามวิสัยทัศน์

“เมืองแห่งความสุข บนความพอเพียง” หมายถึง “ประชาชนในจังหวัดลำพูนมีความสุขจากคุณภาพชีวิตและอยู่ในสภาวะแวดล้อมที่ดี”

##### ตัวชี้วัดวิสัยทัศน์

ตัวชี้วัดวิสัยทัศน์แบ่งออกเป็น ๒ ส่วน ดังนี้

(๑) ตัวชี้วัดความสุข

(๒) ตัวชี้วัดความพอเพียง

โดยการวัดความสุขของประชาชนในจังหวัดจากคุณภาพชีวิต อ้างอิงตัวชี้วัดที่ปรับปรุงจากดัชนีคุณภาพชีวิตของคณะกรรมการอำนวยการงานพัฒนาคุณภาพชีวิตของประชาชน พชช. (๒๕๕๘) ซึ่งสามารถใช้ข้อมูลความจำเป็นพื้นฐาน (จปฐ.) และข้อมูลพื้นฐาน และได้นำเอาแนวคิดคุณภาพชีวิต (quality of life) ของ OECD (The Organization for Economic Co-operation and Development) มาปรับปรุงให้สอดคล้องกับบริบทเฉพาะของจังหวัดลำพูน โดยแบ่งออกเป็น ๕ หมวด ดังนี้

- ๑) ความจำเป็นขั้นพื้นฐาน
- ๒) การพัฒนาทุนมนุษย์
- ๓) การเติบโตและความมั่นคงทางเศรษฐกิจ
- ๔) การอนุรักษ์ทรัพยากรธรรมชาติและสิ่งแวดล้อม
- ๕) คุณธรรมและความสามัคคีของคนในสังคม

รายละเอียดตัวชี้วัดภายในแต่ละหมวดแยกตามประเด็นความสุขและความพอเพียง ดังนี้

**ตัวชี้วัดวิสัยทัศน์ของแผนพัฒนาจังหวัดลำพูน พ.ศ.๒๕๖๑ - ๒๕๖๕**

ตัวชี้วัด	ความสุข	ความพอเพียง
<b>หมวดที่ ๑ ความจำเป็นขั้นพื้นฐาน (Basic living needs)</b>		
๑.๑ ร้อยละของสถานพยาบาลที่ได้รับการรับรองคุณภาพ HA	✓	✓ (มีภูมิคุ้มกัน)
๑.๒ ร้อยละของครัวเรือนที่เข้าถึง น้ำเพื่ออุปโภคบริโภค ไฟฟ้า และอินเทอร์เน็ต	✓	✓ (มีภูมิคุ้มกัน)
๑.๓ ร้อยละของครัวเรือนที่มีความเป็นระเบียบเรียบร้อย สะอาด ถูกสุขลักษณะ และไม่ถูกรบกวนจากมลพิษ	✓	✓ (มีภูมิคุ้มกัน)
๑.๔ ร้อยละของครัวเรือนที่มีความอบอุ่น ภูมิคุ้มกัน และ มีความปลอดภัยในชีวิต และ ทรัพย์สิน	✓	✓ (มีภูมิคุ้มกัน)
<b>หมวดที่ ๒ การพัฒนาทุนมนุษย์ (Human capital development)</b>		
๒.๑ จำนวนปีการศึกษาเฉลี่ยของประชากรอายุระหว่าง ๑๕-๕๙ ปี	✓	✓ (มีความรู้)
๒.๒ ร้อยละเด็กจบการศึกษาบังคับ ๙ ปี ที่ไม่ได้ เรียนต่อและยังไม่มีการทำงานได้รับการฝึกอบรมด้านอาชีพ	✓	✓ (มีความรู้)
๒.๓ สัดส่วนคนอายุ ๑๕ -๖๐ ปีเต็ม อ่าน เขียน ภาษาไทย และคิดเลขอย่างง่ายได้	✓	✓ (มีความรู้)
๒.๔ ผลผลิตภาพแรงงาน (บาท/คน)	✓	
<b>หมวดที่ ๓ การเติบโตและความมั่นคงทางเศรษฐกิจ (Economic Growth and Stability)</b>		
๓.๑ อัตรารายได้ของครัวเรือนต่อหัวเฉลี่ย (บาท/คน/ครัวเรือน)	✓	
๓.๒ อัตราการออมของครัวเรือนต่อหัวเฉลี่ย (บาท/คน/ครัวเรือน)		✓ (พอประมาณ)
๓.๓ อัตราส่วนหนี้ต่อรายได้ของครัวเรือนเฉลี่ย* (ร้อยละ)		✓ (พอประมาณ)
๓.๔ อัตราการว่างงาน* (ร้อยละ)	✓	
๓.๕ สัดส่วนของประชากรที่อยู่ใต้เส้นความยากจน (ร้อยละ)	✓	
๓.๖ ค่าสัมประสิทธิ์การกระจายรายได้ (ค่าสัมประสิทธิ์ จีนี่)	✓	
<b>หมวดที่ ๔ การอนุรักษ์พลังงานและสิ่งแวดล้อม (Energy &amp; Environmental Preservation)</b>		
๔.๑ อัตราเปลี่ยนแปลงพื้นที่ป่าในจังหวัด	✓	
๔.๒ สัดส่วนปริมาณขยะในจังหวัดต่อประชากร	✓	
๔.๓ สัดส่วนการใช้ไฟฟ้า และ น้ำมันเชื้อเพลิงของครัวเรือน		✓ (พอประมาณ)
๔.๔ สัดส่วนการใช้ไฟฟ้า และ น้ำมันเชื้อเพลิงของอุตสาหกรรม		✓ (พอประมาณ)
<b>หมวดที่ ๕ คุณธรรมและความสามัคคีของคนในชุมชน (Community Moral and Solidarity)</b>		
๕.๑ จำนวนหมู่บ้านศีล ๕ ตัวอย่าง	✓	✓ (มีคุณธรรม)
๕.๒ จำนวนคนในครัวเรือนมีส่วนร่วมทำกิจกรรมสาธารณะประโยชน์	✓	✓ (มีคุณธรรม)
๕.๓ สัดส่วนผู้สูงอายุ คนพิการ ได้รับการดูแลจากครอบครัว หรือ สังคม	✓	✓ (มีคุณธรรม)

หมายเหตุ: ตัวชี้วัดที่มีการผกผันของข้อมูล

## ประเด็นการพัฒนาจังหวัด

จังหวัดลำพูนกำหนดประเด็นการพัฒนา จำนวน ๕ ประเด็น โดยเรียงตามลำดับความสำคัญ ดังนี้

๑. เมืองที่เป็นมิตรกับสิ่งแวดล้อม (Green City)
๒. เมืองหัตถนวัตกรรม สร้างสรรค์ (Creative Craft Innopolis)
๓. เมืองเกษตรสีเขียว (Green Agricultural City)
๔. เมืองจุดหมายปลายทางแห่งการท่องเที่ยวเชิงประสบการณ์วัฒนธรรม (Cultural Experience Destination)
๕. เมืองแห่งคุณภาพชีวิต (Quality of Life)

### ๑. ประเด็นการพัฒนาที่ ๑ : เมืองที่เป็นมิตรกับสิ่งแวดล้อม (Green City)

#### ๑.๑ วัตถุประสงค์ :

- (๑) พัฒนาให้เป็นจังหวัดสะอาดและเป็นมิตรกับสิ่งแวดล้อม
- (๒) อนุรักษ์และจัดการทรัพยากรธรรมชาติและสิ่งแวดล้อมอย่างสมดุลและยั่งยืน

#### ๑.๒ เป้าหมายและตัวชี้วัด :

ตัวชี้วัด	ค่าเป้าหมาย (๒๕๖๓-๒๕๖๕)
๑. ชยะมูลฝอยชุมชนได้รับการจัดการอย่างถูกต้องตามหลักวิชาการ	เพิ่มขึ้นร้อยละ ๕ ต่อปี
๒. ดำเนินการป้องกันและแก้ไขปัญหาหมอกควันและไฟป่าเป็นไปตามเกณฑ์มาตรฐานที่กำหนด	ตามเกณฑ์มาตรฐานที่กำหนด
๓. จำนวนพื้นที่ป่าไม้ที่ได้รับการอนุรักษ์และฟื้นฟู	เพิ่มขึ้น ๑๐๐ ไร่ต่อปี

#### ๑.๓ แนวทางการพัฒนา :

- (๑) การจัดการขยะมูลฝอยและของเสียอันตราย
- (๒) การรักษาและฟื้นฟูฐานทรัพยากรธรรมชาติและหลากหลายทางชีวภาพ โดยยึดหลักปรัชญาเศรษฐกิจพอเพียง
- (๓) การส่งเสริมการผลิตและการบริโภคที่เป็นมิตรกับสิ่งแวดล้อม
- (๔) การจัดการสิ่งแวดล้อมและมลพิษหมอกควันไฟป่า
- (๕) การบริหารจัดการน้ำ อย่างเหมาะสมและเชื่อมโยงพื้นที่เกษตรให้ทั่วถึง

### ๒. ประเด็นการพัฒนาที่ ๒ : เมืองหัตถนวัตกรรม สร้างสรรค์ (Creative Craft Innopolis)

#### ๒.๑ วัตถุประสงค์

- (๑) เพื่อส่งเสริม ยกระดับและพัฒนาหัตถกรรม ด้วยนวัตกรรมอย่างสร้างสรรค์
- (๒) เพื่อเตรียมความพร้อมรองรับการขยายตัวทางเศรษฐกิจ

## ๒.๒ เป้าหมายและตัวชี้วัด :

ตัวชี้วัด	ค่าเป้าหมาย (๒๕๖๓-๒๕๖๕)
๑. มูลค่าการจำหน่ายผลิตภัณฑ์หัตถอุตสาหกรรม สร้างสรรค์ ผลิตภัณฑ์เด่นของจังหวัด และ OTOP เพิ่มขึ้น	เพิ่มขึ้นร้อยละ ๑๐ ต่อปี
๒. จำนวนผลิตภัณฑ์เชิงนวัตกรรมและสร้างสรรค์เข้าสู่ ตลาดเพิ่มขึ้น	จำนวน ๕ ผลิตภัณฑ์ต่อปี
๓. ผู้ผลิต/ผู้ประกอบการได้รับการพัฒนาศักยภาพ เพิ่มขึ้น	๕๐ รายต่อปี
๔. ส่งเสริมสนับสนุนและผลักดันการพัฒนาโครงสร้าง พื้นฐานและการคมนาคมขนส่งและ Logistics รองรับ การขยายตัวของอุตสาหกรรม การค้าและลงทุน	๑ แผนงานต่อปี

## ๒.๓ แนวทางการพัฒนา :

- (๑) การวิจัยพัฒนา (R&D) ออกแบบผลิตภัณฑ์ และพัฒนาโครงสร้างพื้นฐาน
- (๒) เพิ่มขีดความสามารถและศักยภาพให้แก่ผู้ประกอบการและฝีมือแรงงาน
- (๓) การพัฒนาคุณภาพมาตรฐานการผลิตและสร้างมูลค่าเพิ่ม โดยใช้นวัตกรรมและเทคโนโลยี
- (๔) การประชาสัมพันธ์ ส่งเสริมและพัฒนาระบบตลาด ให้สามารถแข่งขันได้ในกลุ่มประเทศ  
เพื่อนบ้าน AEC และกลุ่ม Asean+๓

## ๓. ประเด็นการพัฒนาที่ ๓ : เมืองเกษตรสีเขียว (Green Agriculture)

## ๓.๑ วัตถุประสงค์ :

พัฒนาการเกษตรให้มาตรฐานปลอดภัยและมูลค่าเพิ่มสูง

## ๓.๒ เป้าหมายและตัวชี้วัด :

ตัวชี้วัด	ค่าเป้าหมาย (๒๕๖๓-๒๕๖๕)
๑. มูลค่าสินค้าเกษตรเพิ่มขึ้น	ร้อยละ ๑๐ ต่อปี
๒. ลดต้นทุนการผลิตทางการเกษตร	ร้อยละ ๕ ต่อปี
๓. สินค้าเกษตรได้รับการรับรองมาตรฐานความปลอดภัย เพิ่มขึ้น	ร้อยละ ๒๐ ต่อปี
๔. สินค้าเกษตรได้รับการรับรองมาตรฐานเกษตรอินทรีย์ เพิ่มขึ้น	ร้อยละ ๕ ต่อปี
๕. เตรียมการเข้าสู่เกษตรอินทรีย์ (PGS) เพิ่มขึ้น	ร้อยละ ๕ ต่อปี

**๓.๓ แนวทางการพัฒนา :**

- (๑) การวิจัยพัฒนา (R&D) ผลิตภัณฑ์ และพัฒนาปัจจัยพื้นฐานและบุคลากร
- (๒) การเพิ่มผลผลิต พัฒนาคุณภาพและลดต้นทุนการผลิต
- (๓) การแปรรูปและสร้างมูลค่าเพิ่ม โดยใช้นวัตกรรมและเทคโนโลยี
- (๔) การประชาสัมพันธ์ ส่งเสริมและพัฒนาระบบตลาด ให้สามารถแข่งขันได้ในกลุ่มประเทศเพื่อนบ้าน AEC และกลุ่ม Asean+๓

**๔. ประเด็นการพัฒนาที่ ๔ : เมืองจุดหมายปลายทางแห่งการท่องเที่ยวเชิงประสบการณ์วัฒนธรรม (Cultural Experience Destination)****๔.๑ วัตถุประสงค์**

พัฒนาลำพูนสู่เมืองมรดกวัฒนธรรมล้านนา และสร้างมูลค่าเพิ่มจากการท่องเที่ยวอย่างยั่งยืน

**๔.๒ ตัวชี้วัดและค่าเป้าหมาย**

ตัวชี้วัด	ค่าเป้าหมาย (๒๕๖๓-๒๕๖๕)
๑.รายได้จากการท่องเที่ยวเพิ่มขึ้น	เพิ่มขึ้นร้อยละ ๓ ต่อปี
๒.นักท่องเที่ยวเพิ่มขึ้น	ร้อยละ ๒ ต่อปี
๓.ค่าใช้จ่ายเฉลี่ยของนักท่องเที่ยวในพื้นที่เพิ่มขึ้น	ร้อยละ ๒ ต่อปี

**๔.๓ แนวทางการพัฒนา :**

- (๑) การสืบค้นและจัดการองค์ความรู้ฐานวัฒนธรรมชุมชนและการท่องเที่ยว
- (๒) การสืบค้นและจัดการองค์ความรู้วัฒนธรรมชุมชนและการท่องเที่ยว
- (๓) เตรียมความพร้อมและพัฒนาศักยภาพบุคลากร
- (๔) ปรับปรุงโครงสร้างพื้นฐาน และการอำนวยความสะดวก
- (๕) พัฒนากิจกรรมและของที่ระลึกฯ รองรับการท่องเที่ยว
- (๖) การพัฒนาตลาดและประชาสัมพันธ์

**๕. ประเด็นการพัฒนาที่ ๕ : การพัฒนาสู่เมืองแห่งคุณภาพชีวิต (Quality of Life)****๕.๑ วัตถุประสงค์**

ยกระดับคุณภาพชีวิตที่ดีของประชาชนในจังหวัดลำพูน อย่างเท่าเทียม

## ๕.๒ ตัวชี้วัดและค่าเป้าหมาย

ตัวชี้วัด	ค่าเป้าหมาย (๒๕๖๓-๒๕๖๕)
๑. ร้อยละของครัวเรือนที่มีรายได้ต่ำกว่าเกณฑ์ จปฐ. ลดลง	ลดลงร้อยละ ๓ ต่อปี
๒. ร้อยละของคดียาเสพติดลดลง	ลดลงร้อยละ ๑ ต่อปี
๓. ร้อยละของหมู่บ้าน/ชุมชนที่ได้รับการพัฒนาให้เป็นชุมชนเข้มแข็งต้นแบบ	เพิ่มขึ้น ๘ แห่งต่อปี

## ๕.๓ แนวทางการพัฒนา :

- ๑) การยกระดับคุณภาพชีวิตและพัฒนาอาชีพ โครงสร้างพื้นฐานเพื่อส่งเสริมคุณภาพชีวิตที่ดี
- ๒) การพัฒนาศักยภาพของประชาชนทุกกลุ่มวัย
- ๓) การขับเคลื่อนสู่เมืองน่าอยู่

## สรุปผลการทบทวนแผนพัฒนาจังหวัด/กลุ่มจังหวัด (พ.ศ. ๒๕๖๑-๒๕๖๕) (ฉบับทบทวน)

หัวข้อ	แผนพัฒนาจังหวัด/กลุ่มจังหวัด (พ.ศ. ๒๕๖๑-๒๕๖๕) (เสนอในปีงบประมาณ พ.ศ. ๒๕๖๒)	แผนพัฒนาจังหวัด/ กลุ่มจังหวัด (พ.ศ. ๒๕๖๑-๒๕๖๕) (ฉบับทบทวน)	เหตุของการ ปรับเปลี่ยน
เป้าหมายการ พัฒนา	ยกระดับการท่องเที่ยว การค้า การ ลงทุน และการเกษตรสู่ ฐานเศรษฐกิจมูลค่าสูงเพื่อเชื่อมโยง เศรษฐกิจกับประเทศใน กลุ่มอนุ ภูมิภาคลุ่มน้ำโขง	ยกระดับการท่องเที่ยว การค้า การลงทุนและการเกษตรสู่ ฐานเศรษฐกิจมูลค่าสูงเพื่อ เชื่อมโยงเศรษฐกิจกับห่วงโซ่ อุปทานโลก	เพื่อให้เป้าหมายการ พัฒนากลุ่มจังหวัดมี ความ ชัดเจนสอดคล้องกับ การวิเคราะห์ ศักยภาพของกลุ่ม จังหวัดมากยิ่งขึ้น
ตัวชี้วัดความสำเร็จ ตามเป้าหมาย การพัฒนา	๑. อัตราการขยายตัวมูลค่า ผลิตภัณฑ์กลุ่มจังหวัด ๒. ขนาดเศรษฐกิจกลุ่มจังหวัด ๓. จำนวนที่เพิ่มขึ้นของผลิตภัณฑ์ และบริการที่ได้รับการพัฒนาต่อ ยอดด้วยอัตลักษณ์ทางวัฒนธรรม และภูมิปัญญาท้องถิ่น ๔. จำนวนแหล่งท่องเที่ยวทาง วัฒนธรรมและภูมิปัญญาท้องถิ่นที่ ได้รับการพัฒนาเพิ่มขึ้น ๕. จำนวนย่านการท่องเที่ยวเชิง วัฒนธรรม/สร้างสรรค์ที่ได้รับการ พัฒนา ๖. จำนวนที่มีค่าคุณภาพอากาศ เกินกว่าเกณฑ์มาตรฐานกำหนด ลดลง ๗. จำนวนพื้นที่ป่าเพิ่มขึ้นตาม สัดส่วนพื้นที่ป่าของจังหวัด	๑. ผลิตภัณฑ์มวลรวมกลุ่ม จังหวัด (Gross Provincial Cluster Product : GPCP) ภาพรวมเพิ่มขึ้นไม่น้อยกว่า ๓% ๒. ผลิตภัณฑ์มวลรวมกลุ่ม จังหวัด (Gross Provincial Cluster Product : GPCP) ของเศรษฐกิจมูลค่าสูงมี สัดส่วนไม่น้อยกว่า ๕% ของ GPCP ภาพรวม ๓. การเพิ่มขึ้นของการลงทุน โดยตรงจากต่างประเทศ (Foreing Direct Investment : FDI) ในกลุ่มจังหวัด ภาคเหนือตอนบน ๑	เพื่อให้ตัวชี้วัด ความสำเร็จ ตามเป้าหมายการ พัฒนามี ความชัดเจน สอดคล้อง และเพียงพอที่จะวัด ความสำเร็จตาม เป้าหมาย การพัฒนาที่กำหนด
หัวข้อ	แผนพัฒนาจังหวัด/กลุ่มจังหวัด (พ.ศ. ๒๕๖๑-๒๕๖๕)	แผนพัฒนาจังหวัด/ กลุ่มจังหวัด (พ.ศ. ๒๕๖๑-๒๕๖๕)	เหตุของการ ปรับเปลี่ยน



	(เสนอในปีงบประมาณ พ.ศ. ๒๕๖๒)	(ฉบับทบทวน)	
ประเด็นการพัฒนา	<p>๑. พัฒนาอุตสาหกรรมการท่องเที่ยวและบริการ</p> <p>๒. เพิ่มศักยภาพการค้า การลงทุน และการค้าชายแดน</p> <p>๓. พัฒนาเกษตรอินทรีย์ เกษตรปลอดภัย เกษตรแปรรูปที่สร้างมูลค่าเพิ่มสูง</p> <p>๔. อนุรักษ์และฟื้นฟูทรัพยากรธรรมชาติและสิ่งแวดล้อม</p>	<p>๑. พัฒนาอุตสาหกรรมการท่องเที่ยวและบริการที่เน้นความโดดเด่นและเชื่อมโยงห่วงโซ่มูลค่าเพิ่มการท่องเที่ยวของกลุ่มจังหวัด</p> <p>๒. เพิ่มศักยภาพการค้า การลงทุน การค้าชายแดนและการค้าต่างประเทศ</p> <p>๓. พัฒนาเกษตรอินทรีย์ เกษตรปลอดภัย เกษตรแปรรูป ที่มุ่งเน้นการเพิ่มประสิทธิภาพการผลิต และสร้างมูลค่าเพิ่ม</p> <p>๔. พัฒนาการบริการด้านสุขภาพ (Wellness) แบบองค์รวม มุ่งเน้นการเปลี่ยนแปลงเข้าสู่สังคมผู้สูงอายุ</p> <p>๕. บริหารจัดการ อนุรักษ์และฟื้นฟูทรัพยากรธรรมชาติและสิ่งแวดล้อมอย่างยั่งยืน</p>	<p>เพื่อให้ประเด็นการพัฒนา มีความเชื่อมโยงกับประเด็นการพัฒนา ระดับชาติและ ทิศทาง พัฒนาภาครวมทั้ง ศักยภาพโอกาส ปัญหา และความต้องการ ของ พื้นที่</p>

## ๒. ยุทธศาสตร์ของเทศบาลตำบลเหมืองจี้

### ๒.๑ วิสัยทัศน์

ส่งเสริมการศึกษา                      พัฒนาคุณภาพชีวิต  
 ศิลปวัฒนธรรมสืบสาน            โครงสร้างพื้นฐานบริบูรณ์

### พันธกิจหลักการพัฒนา

- พันธกิจที่ ๑    ปรับปรุงและพัฒนาโครงสร้างพื้นฐาน สาธารณูปโภค สาธารณูปการให้ได้มาตรฐานเพียงพอต่อความต้องการของประชาชนและเพื่อรองรับการขยายตัวด้านเศรษฐกิจและภาคอุตสาหกรรม
- พันธกิจที่ ๒    ส่งเสริมและพัฒนาการเพิ่มขีดความสามารถในการแข่งขัน การเพิ่มผลผลิตทางการเกษตรและยกระดับคุณภาพผลผลิต การลงทุน การจัดจำหน่ายและส่งเสริมการท่องเที่ยวในตำบล เพื่อสร้างความเข้มแข็งแก่ชุมชนอย่างมั่นคงและยั่งยืน
- พันธกิจที่ ๓    ส่งเสริมและพัฒนาคุณภาพชีวิตของประชาชนให้มีสวัสดิการสังคมอย่างทั่วถึงและเพียงพอ
- พันธกิจที่ ๔    ส่งเสริมการสนับสนุน การฟื้นฟูและอนุรักษ์ศิลปวัฒนธรรม ขนบธรรมเนียมประเพณีและภูมิปัญญาท้องถิ่น
- พันธกิจที่ ๕    ส่งเสริมและอนุรักษ์ทรัพยากรธรรมชาติและสิ่งแวดล้อมของท้องถิ่นให้เอื้อต่อการพัฒนาคุณภาพชีวิตของประชาชน
- พันธกิจที่ ๖    ส่งเสริมการเรียนรู้ยกระดับการจัดการศึกษาเพื่อเข้าสู่ประชาคมอาเซียนและจัดให้มีสนามกีฬาและลานกีฬาเพื่อส่งเสริมการกีฬาและนันทนาการของประชาชนตำบลเหมืองจี้
- พันธกิจที่ ๗    ส่งเสริมและพัฒนาให้ประชาชนได้รับการบริการขั้นพื้นฐานและการสาธารณสุขอย่างทั่วถึงและเพียงพอ
- พันธกิจที่ ๘    ส่งเสริมและพัฒนาด้านบริหารจัดการและเทคโนโลยีสารสนเทศให้กับบุคลากรและประชาชนในตำบลเหมืองจี้

### จุดมุ่งหมายการพัฒนา

๑. ประชาชนได้รับการพัฒนาด้านโครงสร้างพื้นฐาน
๒. ประชาชนได้รับการพัฒนาด้านเศรษฐกิจ เกษตรและการท่องเที่ยว
๓. ประชาชนได้รับการพัฒนาด้านสังคมและคุณภาพชีวิต
๔. ประชาชนได้รับการพัฒนาด้านศาสนา ศิลปวัฒนธรรมและภูมิปัญญาท้องถิ่น
๕. ประชาชนได้รับการพัฒนาด้านทรัพยากรธรรมชาติและสิ่งแวดล้อม
๖. ประชาชนได้รับการพัฒนาด้านการศึกษาและกีฬา
๗. ประชาชนได้รับการพัฒนาด้านสาธารณสุขและการเสริมสร้างสุขภาพประชาชน
๘. ประชาชนได้รับการพัฒนาด้านการบริหารจัดการและเทคโนโลยีสารสนเทศ

## ๒.๒ ยุทธศาสตร์และแนวทางการพัฒนาเทศบาลตำบลเหมืองจี้

### ยุทธศาสตร์ที่ ๑ ยุทธศาสตร์การพัฒนาด้านโครงสร้างพื้นฐาน

#### แนวทางการพัฒนา

๑. การก่อสร้าง ปรับปรุง บำรุงรักษาถนน สะพาน ทางเท้า ท่อระบายน้ำและรางระบายน้ำ
๒. การก่อสร้าง ปรับปรุงและพัฒนาระบบประปา โรงกรองสนิมเหล็ก บ่อบาดาล และจัดซื้อ

#### อุปกรณ์ประปา

๓. ขยายเขตไฟฟ้าสาธารณะ ซ่อมแซมไฟกิ่ง และขยายไฟฟ้าเพื่อการเกษตร
๔. การปรับปรุง พัฒนาและจัดหาแหล่งน้ำ

### ยุทธศาสตร์ที่ ๒ ยุทธศาสตร์การพัฒนาด้านเศรษฐกิจ เกษตรและการท่องเที่ยว

#### แนวทางการพัฒนา

๑. ส่งเสริมและพัฒนาการเกษตร
๒. ส่งเสริมและพัฒนาอาชีพแก่ประชาชน
๓. ส่งเสริมและพัฒนาการท่องเที่ยว
๔. การพัฒนาการใช้ประโยชน์ที่ดินที่สาธารณะในท้องถิ่น

### ยุทธศาสตร์ที่ ๓ ยุทธศาสตร์การพัฒนาด้านสังคมและคุณภาพชีวิต

#### แนวทางการพัฒนา

๑. ส่งเสริมและสนับสนุนการพัฒนาศักยภาพหมู่บ้าน/ชุมชน
๒. พัฒนาศักยภาพและคุณภาพชีวิตแก่ประชาชน
๓. สร้างความเข้มแข็งของชุมชนในการป้องกันและแก้ไขปัญหาเสพติดและอาชญากรรม

### ยุทธศาสตร์ที่ ๔ ยุทธศาสตร์การพัฒนาด้านศาสนา ศิลปวัฒนธรรมและภูมิปัญญาท้องถิ่น

#### แนวทางการพัฒนา

๑. อนุรักษ์ พื้นฟู สืบสาน เผยแพร่ศิลปะ วัฒนธรรมและภูมิปัญญาท้องถิ่น
๒. ส่งเสริมศาสนา ศีลธรรม คุณธรรมและจริยธรรม
๓. อนุรักษ์ สืบค้น และพัฒนาแหล่งโบราณสถานโบราณวัตถุและสถานที่สำคัญ

### ยุทธศาสตร์ที่ ๕ ยุทธศาสตร์การพัฒนาด้านทรัพยากรธรรมชาติและสิ่งแวดล้อม

#### แนวทางการพัฒนา

๑. การจัดการ ดูแล อนุรักษ์และฟื้นฟูทรัพยากรธรรมชาติและสิ่งแวดล้อม
๒. การส่งเสริมการมีส่วนร่วมในการจัดการทรัพยากรธรรมชาติและสิ่งแวดล้อม รวมทั้งพลังงานทดแทน
๓. การบริหารจัดการขยะมูลฝอย สิ่งปฏิกูลและน้ำเสียในชุมชน

### ยุทธศาสตร์ที่ ๖ ยุทธศาสตร์การพัฒนาด้านการศึกษาและกีฬา

#### แนวทางการพัฒนา

๑. การส่งเสริมและสนับสนุนการจัดการศึกษาทุกระบบในท้องถิ่นเพื่อรองรับการเข้าสู่ประชาคม

#### อาเซียน

๒. การปรับปรุงและพัฒนาสถานศึกษาในท้องถิ่น

๓. การส่งเสริม สนับสนุน พัฒนาการกีฬาและนันทนาการในท้องถิ่น
๔. การก่อสร้างและปรับปรุงสนามกีฬา ลานกีฬา

### ยุทธศาสตร์ที่ ๗ ยุทธศาสตร์การพัฒนาด้านการสาธารณสุข และการเสริมสร้างสุขภาพประชาชน แนวทางการพัฒนา

๑. การสร้างเสริมสุขภาพและการป้องกันโรคแก่ประชาชน
๒. การส่งเสริมและพัฒนาศักยภาพด้านสาธารณสุข
๓. การเสริมสร้างกระบวนการมีส่วนร่วมในการดูแลสุขภาพประชาชน
๔. แนวทางการส่งเสริมและพัฒนาการแพทย์แผนไทยและสมุนไพรท้องถิ่น

### ยุทธศาสตร์ที่ ๘ ยุทธศาสตร์การพัฒนาด้านการบริหารจัดการและเทคโนโลยีสารสนเทศ แนวทางการพัฒนา

๑. พัฒนาศักยภาพ เพิ่มประสิทธิภาพของบุคลากรและการบริหารงานในองค์กร
๒. การพัฒนา ICT เพื่อการบริหารจัดการภายในองค์กรและการให้บริการประชาชน
๓. พัฒนาการจัดทำระบบฐานข้อมูลท้องถิ่น

### นโยบายการพัฒนาของผู้บริหารท้องถิ่น

#### ๑. ด้านโครงสร้างพื้นฐานและระบบสาธารณูปโภค

- ๑.๑ ปรับปรุง ซ่อมแซม ขยายพื้นผิวจราจร ถนนสายหลักทุกสายในชุมชนให้อยู่ในสภาพดี
- ๑.๒ ก่อสร้างถนนเข้าสู่พื้นที่การเกษตรอย่างทั่วถึง
- ๑.๓ พัฒนาโครงสร้างพื้นฐาน ซ่อมแซมถนน รางระบายน้ำ ไฟฟ้าสาธารณะ ระบบน้ำเพื่ออุปโภคและบริโภค
- ๑.๔ จัดให้มีระบบแสงสว่างในที่สาธารณะอย่างทั่วถึงตามความเหมาะสมและปลอดภัยโดยสนับสนุนให้มีหน่วยเคลื่อนที่เร็ว ในการแก้ไขปัญหาไฟฟ้า ไฟกึ่งตามตรอก ถนน ในหมู่บ้านให้รวดเร็ว

#### ๒. ด้านการเกษตร

- ๒.๑ ส่งเสริม พัฒนาการเกษตรทุกรูปแบบ จัดตั้งศูนย์เรียนรู้ สวนลำไยสาธิต
- ๒.๒ สนับสนุน พัฒนาแหล่งน้ำ เพื่อการเกษตร ครอบคลุมทุกหมู่บ้าน
- ๒.๓ ส่งเสริม สร้างถนน ไฟฟ้าเพื่อการเกษตร เข้าสู่พื้นที่การเกษตรในเขตเทศบาล

#### ๓. ด้านศาสนา ศิลปวัฒนธรรม ประเพณีและภูมิปัญญาท้องถิ่น

- ๓.๑ ส่งเสริม กิจกรรมทางศาสนา ศิลปวัฒนธรรม ประเพณีและภูมิปัญญา ทุกภาคส่วนทุกองค์กร
- ๓.๒ สนับสนุนจัดตั้งศูนย์ภูมิปัญญาท้องถิ่นให้เกิดการถ่ายทอด แลกเปลี่ยนเรียนรู้ สืบสานส่งเสริมศิลปวัฒนธรรม ประเพณี

#### ๔. ด้านเศรษฐกิจ การส่งเสริมอาชีพ

- ๔.๑ ส่งเสริม พัฒนาผลิตภัณฑ์ของกลุ่มอาชีพต่าง ๆ ให้ผลิตสินค้ากับความต้องการของตลาด
- ๔.๒ สนับสนุนจัดตลาดกลางเพื่อจำหน่ายสินค้าทางการเกษตร โดยให้ผู้ซื้อมีโอกาสพบผู้ขาย
- ๔.๓ ส่งเสริม สนับสนุน กลุ่มอาชีพ เช่น กลุ่มเลี้ยงหมูหลุม กลุ่มเลี้ยงกบ กลุ่มเลี้ยงปลา กลุ่มลำไยเนื้อสีทอง

๔.๔ ส่งเสริมกลุ่มอาชีพต่าง ๆ ในตำบลให้พัฒนาด้านต่าง ๆ เช่น กลุ่มตัดเย็บเสื้อผ้า กลุ่มจักสาน กลุ่มแกะสลักและกลุ่มวิสาหกิจชุมชน

#### ๕. ด้านสิ่งแวดล้อม สาธารณสุขและสวัสดิการชุมชน คุณภาพชีวิต

๕.๑ การบริหารจัดการขยะโดยส่งเสริมสนับสนุนให้ประชาชนคัดแยกขยะโดยกระบวนการมีส่วนร่วม สร้างแรงจูงใจโดยการแจกถุงขยะฟรี รมรณรงค์การคัดแยกขยะให้เป็นรูปธรรมให้เกิดขึ้นทุกครอบครัว หมู่บ้านชุมชน และมีความยั่งยืน

๕.๒ ส่งเสริมจัดบริการนำเศษอาหาร จากบ้านที่มีงานต่าง ๆ มาทำปุ๋ยน้ำชีวภาพ

๕.๓ ส่งเสริม สนับสนุน กิจกรรม สวัสดิการของทุกกลุ่มองค์กร เช่น กลุ่มสตรีแม่บ้าน กลุ่มผู้สูงอายุ กลุ่มออมส. กลุ่มอปพร. กลุ่มเยาวชน ผู้ด้อยโอกาส ผู้ติดเชื้อและการพิการ ชมรมกำนัน ผู้ใหญ่บ้าน ตลอดจนเจ้าหน้าที่ พนักงานเทศบาลให้มีขวัญและกำลังใจในการทำงาน

๕.๔ สนับสนุนให้มีรถกู้ภัยเพิ่ม โดยแยกให้ชัดเจน รับผิดชอบผู้ป่วยและรถรับส่งผู้เสียชีวิต

๕.๕ ส่งเสริม ประสานงาน จัดหารถสูบล้างล้างรถ สำหรับเทศบาลตำบลเหมืองจี้โดยประสานงานกับองค์กรอื่นให้มีส่วนร่วมเป็นไปอย่างรวดเร็วและราคาถูก

๕.๖ สนับสนุน ติดตั้งกล้องวงจรปิด (cctv) บริเวณทางแยก ทางร่วมสำคัญ ทั่วทั้งเขตเทศบาล

๕.๗ สนับสนุน ให้บริการ ช่วยเหลือกิจกรรมงานสาธารณะกุศลต่าง ๆ ในหมู่บ้าน

## ๖. ด้านการศึกษา

๖.๑ ส่งเสริมพัฒนาการศึกษา ทั้งในระบบและนอกระบบโรงเรียนแก่ทุกกลุ่ม ทุกเพศ ทุกวัย

๖.๒ สนับสนุน พัฒนากิจกรรม ทักษะการเรียนรู้ เทคโนโลยีและภาษาต่างประเทศ จัดหลักสูตรส่งเสริมอบรมสอนภาษาต่างประเทศ เพื่อใช้สนทนาในชีวิตประจำวันฟรี เช่น ภาษาอังกฤษ ภาษาไทใหญ่ ภาษาพม่า เพื่อเตรียมพร้อมเข้าสู่ประชาคมอาเซียน(AEC)

๖.๓ ส่งเสริมพัฒนาศูนย์เด็กก่อนวัยเรียนให้มีคุณภาพทุก ๆ ด้าน

## ๗. ด้านการท่องเที่ยว

๗.๑ ส่งเสริม การสร้างแหล่งท่องเที่ยวเชิงวัฒนธรรม (Eco-Tourism&Home stay) เพื่อสร้างรายได้ในท้องถิ่น

๗.๒ สนับสนุนจัดแหล่งท่องเที่ยวเชิงเศรษฐกิจและอนุรักษ์ โดยเกษตรกรชาวสวนลำไยพบผู้ซื้อ นักท่องเที่ยวช่วงเทศกาลเข้าพรรษา นักท่องเที่ยวมีโอกาสเก็บลำไยจากต้นและซื้อขายในราคายุติธรรม

## ๘. ด้านพัฒนาการเมือง การปกครองและบริหารท้องถิ่น

๘.๑ บริหารท้องถิ่นด้วยหลักธรรม พรหมวิหาร ๔ โปร่งใส มีส่วนร่วม ตรวจสอบได้

๘.๒ ส่งเสริมสนับสนุนกิจกรรมของชมรมกำนันผู้ใหญ่บ้าน โดยเน้นการมีส่วนร่วมทุกภาคส่วน

๘.๓ ประสานองค์กรภายนอก เพื่อผลักดันโครงการ งบประมาณ พัฒนาท้องถิ่นให้เป็นรูปธรรม

๘.๔ พัฒนาเทศบาลตำบลเหมืองจี้ ให้เป็นหน่วยงานที่ยึดหลักการบริหารจัดการบ้านเมืองที่ดี มีมาตรฐาน ส่งเสริมสนับสนุนด้านการศึกษาให้แก่ สมาชิกสภาเทศบาล พนักงานเทศบาลและลูกจ้างและพนักงานจ้าง เพื่อเป็นการพัฒนาศักยภาพและยกระดับความรู้ความสามารถในการปฏิบัติงาน

๘.๕ ส่งเสริมสนับสนุนชุมชนหมู่บ้านเข้าสู่กระบวนการมีส่วนร่วมทางการบริหารและการเมืองภายใต้ระบอบประชาธิปไตยอันมีพระมหากษัตริย์ทรงเป็นประมุข

๘.๖ พัฒนาการดำเนินงานฝ่ายนิติบัญญัติ ได้แก่ สภาเทศบาลตำบลเหมืองจี้ สมาชิกสภาเทศบาลตำบลเหมืองจี้ ประชาธิปไตยในระดับชุมชนหมู่บ้าน

๘.๗ ส่งเสริมและสร้างความเข้มแข็งให้กับชุมชนหมู่บ้านสนับสนุนให้มีกิจกรรมและโครงการต่าง ๆ

๘.๘ ส่งเสริมการทำงานร่วมกันระหว่างคณะกรรมการชุมชนหมู่บ้าน ประชาชนในชุมชนหมู่บ้านและเทศบาลทำงานอย่างสมานฉันท์ ไม่แตกแยก เพื่อร่วมกันพัฒนาและยกระดับชุมชนหมู่บ้านให้มีการพัฒนาอย่างยั่งยืน

๘.๙ สนับสนุนและพัฒนาการใช้เทคโนโลยีสารสนเทศให้มีความทันสมัยและตอบสนองต่อการให้บริการประชาชนได้อย่างมีประสิทธิภาพ

### ๓. การวิเคราะห์เพื่อพัฒนาท้องถิ่น

#### ๓.๑ การวิเคราะห์กรอบการจัดทำยุทธศาสตร์ขององค์กรปกครองส่วนท้องถิ่น

ในการจัดทำแผนพัฒนาท้องถิ่นของเทศบาลได้ใช้การวิเคราะห์ SWOT Analysis/Demand (Demand Analysis)/Global Demand และ Trend ปัจจัยและสถานการณ์การเปลี่ยนแปลงที่มีผลต่อการพัฒนา อย่างน้อยต้องประกอบด้วย การวิเคราะห์ศักยภาพด้านเศรษฐกิจ ด้านสังคม ด้านทรัพยากรธรรมชาติและสิ่งแวดล้อม ซึ่งมีรายละเอียดดังนี้

#### ปัจจัยและสถานการณ์การเปลี่ยนแปลงที่มีผลต่อการพัฒนา

- ผลการวิเคราะห์ศักยภาพเพื่อการประเมินสถานการณ์การพัฒนาในปัจจุบันและโอกาสในการพัฒนา  
ในอนาคตของเทศบาลตำบลเหมืองจี้ ด้วยเทคนิค SWOT Analysis (จุดแข็ง จุดอ่อน โอกาส และอุปสรรค)

#### จุดแข็ง (Strengths : S)

๑. มีเส้นทางการคมนาคมสายหลักที่เชื่อมต่อระหว่างหมู่บ้าน ตำบล อำเภอ และจังหวัดข้างเคียง
๒. มีแหล่งพืชเศรษฐกิจ ได้แก่ กระเทียม หอมแดง ลำไย
๓. มีโรงงานอุตสาหกรรมแปรรูปผักผลไม้ในพื้นที่
๔. มีความโดดเด่นด้านวัฒนธรรมและมีภูมิปัญญาท้องถิ่นที่สืบทอดกันมา
๕. มีแผนพัฒนาท้องถิ่น มีระบบการจัดการบริหารที่เป็นอิสระภายใต้การกำกับดูแลของรัฐ มีการจัดวางระบบควบคุมภายในขององค์กร และส่วนงานในองค์กร
๖. ได้กำหนดอัตรากำลังในการดำเนินงาน มีการแบ่งงานในหน่วยงานตามสายการบังคับบัญชา บุคลากรมีความรู้ ความสามารถในการปฏิบัติงาน
๗. ที่ดินตำบลเหมืองจี้เป็นที่ราบที่ใช้ในการเกษตร และบางส่วนของพื้นที่เป็นภูเขาและป่าไม้ เหมาะแก่การลงทุนทางด้านการพัฒนาการเกษตรอย่างยั่งยืนและอุตสาหกรรมในครัวเรือนที่เกี่ยวข้องกับการเกษตร

#### จุดอ่อน (Weaknesses : W)

๑. เส้นทางการคมนาคมภายในหมู่บ้านยังไม่ครอบคลุมทั่วถึง
๒. ในช่วงหน้าแล้งมีปัญหาด้านแหล่งน้ำเพื่อการเกษตรไม่เพียงพอ
๓. มีการใช้สารเคมีในพื้นที่ทำการเกษตร
๔. ผลผลิตทางการเกษตรขาดการบริหารจัดการทางด้านตลาด
๕. แรงงานในพื้นที่ขาดทักษะฝีมือในการทำงานตามความต้องการของภาคอุตสาหกรรม
๖. การดำเนินการตามแผนมีข้อจำกัดในเรื่องงบประมาณ
๗. การปฏิบัติงานเป็นไปตามนโยบายของคณะผู้บริหารแต่ละคณะ

#### โอกาส (Opportunities : O)

๑. พระราชบัญญัติกำหนดแผนและขั้นตอนการกระจายอำนาจให้แก่องค์กรปกครองส่วนท้องถิ่น พ.ศ. ๒๕๔๒ กำหนดให้องค์กรปกครองส่วนท้องถิ่นมีอำนาจหน้าที่ในการจัดระบบบริการสาธารณะเพื่อประโยชน์ของประชาชนในท้องถิ่น โดยที่ราชการส่วนกลางและส่วนภูมิภาคส่งเสริมและสนับสนุนการถ่ายโอนภารกิจให้แก่องค์กรปกครองส่วนท้องถิ่น

๒. พระราชบัญญัติการศึกษาแห่งชาติ พ.ศ. ๒๕๔๒ สนับสนุนให้มีการจัดการศึกษาที่สอดคล้องกับความต้องการของประชาชนในท้องถิ่นอย่างเท่าเทียมกันและทั่วถึง
๓. รัฐบาลมีนโยบายและให้ความสำคัญในการป้องกันและแก้ไขปัญหาสิ่งแวดล้อมมากขึ้น
๔. รัฐบาลมีนโยบายกระตุ้นเศรษฐกิจเพิ่มมากขึ้น
๕. การส่งเสริมทางด้านเทคโนโลยีสารสนเทศ โดยจัดให้มีอินเทอร์เน็ตตำบลเป็นประโยชน์ต่อการพัฒนาและเป็นแหล่งความรู้
๖. มีการสนับสนุนของหน่วยงานสาธารณสุขในการป้องกันโรค

### ปัญหาอุปสรรคหรือข้อจำกัด (Threats : T)

๑. สภาพการณ์ทางเศรษฐกิจในระดับโลก ระดับประเทศ และในระดับภูมิภาคส่งผลกระทบต่อการพัฒนาท้องถิ่น
๒. แรงงานต่างด้าวที่อพยพมาในท้องถิ่น ส่งผลให้วัฒนธรรมและประเพณีของท้องถิ่นรวมถึงวิถีชีวิตของคนเปลี่ยนไป
๓. ความทันสมัยและกระแสวัฒนธรรมต่างชาติ ทำให้ประชาชนในท้องถิ่นลืมนรากฐานวัฒนธรรมที่มีอยู่และหันไปนิยมวัฒนธรรมการบริโภคมากขึ้น
๔. มีปัญหาสุขภาพ ปัญหายาเสพติด ปัญหาแรงงานต่างด้าว และปัญหาโรคเอดส์
๕. ผลกระทบจากการเปิดตลาดเสรีทางการค้า (FTA) และการค้า (WTO) ของจีน ส่งผลกระทบต่อพืชเศรษฐกิจโดยเฉพาะหอมแดงและกระเทียม
๖. มีการขยายตัวของ การปลูกกล้วยไปหลายจังหวัด ทำให้มีคู่แข่งทางการค้ามากขึ้น

#### **๓.๒ การประเมินสถานการณ์สภาพแวดล้อมภายนอกที่เกี่ยวข้อง**

ในการจัดทำแผนพัฒนาท้องถิ่นของเทศบาลนั้น ได้ทำการประเมินสถานการณ์สภาพแวดล้อมภายนอกที่เกี่ยวข้อง ซึ่งมีรายละเอียดดังนี้

#### **ปัจจัยและสถานการณ์การเปลี่ยนแปลงที่มีผลต่อการพัฒนา**

- ผลการวิเคราะห์ปัญหาและความต้องการของประชาชนในท้องถิ่นตามประเด็นการพัฒนาเทศบาลตำบลเหมืองจี้ ประกอบด้วย ขอบข่ายและปริมาณของปัญหา พื้นที่เป้าหมาย กลุ่มเป้าหมาย และการคาดการณ์แนวโน้มในอนาคต

ตารางการวิเคราะห์ปัจจัยภายในของตำบลเหมืองจี้สภาพปัญหาและการวิเคราะห์ปัญหาของหมู่บ้าน/ชุมชน

ปัจจัยภายใน	จุดแข็ง (Strength)	จุดอ่อน (Weakness)
๑. โครงสร้างพื้นฐาน	- มีเส้นทางคมนาคมสายหลักที่เชื่อมต่อระหว่างหมู่บ้านและตำบลอำเภอและจังหวัดใกล้เคียง	- เส้นทางคมนาคมภายในหมู่บ้านยังไม่ครอบคลุมทั่วถึง
๒. ทรัพยากรธรรมชาติและสิ่งแวดล้อม	- เป็นตำบลที่มีความอุดมสมบูรณ์ของทรัพยากรที่เอื้อต่อการประกอบอาชีพทางการเกษตร - มีทรัพยากรป่าไม้ที่เป็นแหล่งอาหารสำหรับราษฎร	- ขาดระบบการบริหารจัดการ/การจัดสรรน้ำเพื่อการเกษตรอย่างทั่วถึงในฤดูแล้ง - จิตสำนึกของประชาชนในการดูแลทรัพยากรธรรมชาติและสิ่งแวดล้อม - มีปัญหาพื้นที่ทำกิน เนื่องจากมีพื้นที่ทางการเกษตรน้อยและน้ำเพื่อการเกษตรไม่เพียงพอ
๓. ด้านเศรษฐกิจ	- เป็นแหล่งผลิตพืชเศรษฐกิจ ได้แก่ กระเทียม หอมแดงและลำไย - มีโรงงานอุตสาหกรรมแปรรูปผักและผลไม้ในพื้นที่ - ประชากรมีความสามารถในการประกอบอาชีพทางการเกษตรมาช้านาน - มีการจัดตั้งกลุ่มวิสาหกิจชุมชน - มีการจัดทำอุตสาหกรรมภายในครัวเรือน	- ผลผลิตกระเทียม หอมแดงและลำไยขาดการบริหารจัดการทางการตลาด - ไม่มีการรวมกลุ่มเกษตรกรผู้ผลิตเพื่อให้อำนาจในการต่อรองราคาผลผลิต - ประชากรทำการเกษตรโดยการพึ่งพาसरเคมีมากเกินไปเป็นการเน้นทำผลผลิตและไม่คำนึงถึงผลกระทบต่อในระยะยาว - ขาดบุคลากรที่มีความรู้ความสามารถในการพัฒนาผลผลิตแบบยั่งยืน
๔. ด้านสังคม วัฒนธรรม ภูมิปัญญา และการศึกษา	- มีความโดดเด่นด้านวัฒนธรรมและภูมิปัญญาท้องถิ่นที่สืบทอดกันมา - มีความสามารถด้านหัตถกรรมแกะสลัก - เป็นตำบลที่มีประเพณีวัฒนธรรมที่โดดเด่น	- คนรุ่นใหม่ไม่ค่อยสนใจและไม่สืบสานประเพณีวัฒนธรรม - ประชากรขาดโอกาสในการรับข่าวสารข้อมูลที่เป็นประโยชน์ต่อการพัฒนาในด้านต่างๆ



ปัจจัยภายนอก	โอกาส (Opportunity)	ข้อจำกัด (Threat)
๕. นโยบายของรัฐ	- นโยบายเศรษฐกิจกระจายรายได้ที่เป็นธรรม ปรับโครงสร้างภาษีอากรทั้งระบบ มีนโยบายสร้างรายได้จากการส่งเสริมการท่องเที่ยว เพิ่มขึ้น ๒ เท่าตัวในเวลา ๕ ปี ผลักดันไทยเป็นศูนย์กลางการผลิตและการค้าอาหาร มีนโยบายปรับโครงสร้างเศรษฐกิจ ส่วนนโยบายโครงสร้างพื้นฐาน จะพัฒนาระบบขนส่ง ประปา ไฟฟ้าให้กระจายไปสู่ภูมิภาคอย่างทั่วถึงเพียงพอ	
๖. ด้านเศรษฐกิจ	- ผลผลิตลำไยมีชื่อเสียงและเป็นที่นิยมมากสามารถสร้างรายได้ให้กับเกษตรกรและขยายตลาดมากขึ้น - มีตลาดในภูมิภาคอื่นๆและต่างประเทศ - โอกาสในการปรับตัวเข้าหาเทคโนโลยีใหม่ - เส้นทางคมนาคมที่สะดวกเป็นโอกาสในการขนส่งผลผลิตและส่งเสริมการท่องเที่ยว	- ผลกระทบจากสารเคมี บุกบารุงพืชมีราคาสูง - มีการขยายเขตพื้นที่การปลูกลำไยในหลายๆพื้นที่ของจังหวัดทำให้มีคู่แข่งทางการค้า - ผลกระทบจากการใช้สารเคมีมากทำให้ผลผลิตไม่มีคุณภาพ
๗. ด้านการสาธารณสุขและการศึกษา	- มีการส่งเสริมเทคโนโลยีสารสนเทศของภาครัฐ โดยเฉพาะการจัดให้มีโครงการอินเทอร์เน็ตตำบลเพื่อประโยชน์ในการพัฒนาและการเรียนรู้	- ปัญหาโรคติดต่อและโรคไม่ติดต่อ - มีประชาชนวัยสูงอายุมากซึ่งเป็นข้อจำกัดด้านการพัฒนา

บัญชีสรุปโครงการพัฒนา

แผนพัฒนาท้องถิ่น (พ.ศ. ๒๕๖๑ - ๒๕๖๕)

เทศบาลตำบลเหมืองจี้ อำเภอเมืองลำพูน จังหวัดลำพูน

แบบ ผ. ๐๑

ยุทธศาสตร์	ปี พ.ศ. ๒๕๖๑		ปี พ.ศ. ๒๕๖๒		ปี พ.ศ. ๒๕๖๓		ปี พ.ศ. ๒๕๖๔		ปี พ.ศ. ๒๕๖๕		รวม ๕ ปี	
	จำนวนโครงการ	งบประมาณ (บาท)	จำนวนโครงการ	งบประมาณ (บาท)	จำนวนโครงการ	งบประมาณ (บาท)	จำนวนโครงการ	งบประมาณ (บาท)	จำนวนโครงการ	งบประมาณ (บาท)	จำนวนโครงการ	งบประมาณ (บาท)
<b>๑. ยุทธศาสตร์การพัฒนา</b> <b>ด้านโครงสร้างพื้นฐาน</b>												
๑.๑ แผนงานเคหะและชุมชน	๒๕๑	๑๒๒,๗๔๐,๐๐๐	๒๕๑	๑๒๒,๗๔๐,๐๐๐	๒๕๑	๑๒๒,๗๔๐,๐๐๐	๒๕๑	๑๒๒,๗๔๐,๐๐๐	๒๕๑	๑๒๒,๗๔๐,๐๐๐	๑,๒๕๕	๖๑๓,๗๖๐,๐๐๐
<b>รวม</b>	<b>๒๕๑</b>	<b>๑๒๒,๗๔๐,๐๐๐</b>	<b>๒๕๑</b>	<b>๑๒๒,๗๔๐,๐๐๐</b>	<b>๒๕๑</b>	<b>๑๒๒,๗๔๐,๐๐๐</b>	<b>๒๕๑</b>	<b>๑๒๒,๗๔๐,๐๐๐</b>	<b>๒๕๑</b>	<b>๑๒๒,๗๔๐,๐๐๐</b>	<b>๑,๒๕๕</b>	<b>๖๑๓,๗๖๐,๐๐๐</b>
<b>๒. ยุทธศาสตร์การพัฒนา</b> <b>ด้านเศรษฐกิจ เกษตร</b> <b>และการท่องเที่ยว</b>												
๒.๑ แผนงานสังคมสงเคราะห์	๑๐	๗๑๐,๐๐๐	๑๐	๗๑๐,๐๐๐	๑๐	๗๑๐,๐๐๐	๑๐	๗๑๐,๐๐๐	๑๐	๗๑๐,๐๐๐	๕๐	๒,๘๔๐,๐๐๐
๒.๒ แผนงานศาสนา วัฒนธรรม และนันทนาการ	๔	๒๒๐,๐๐๐	๔	๒๒๐,๐๐๐	๔	๒๒๐,๐๐๐	๔	๒๒๐,๐๐๐	๔	๒๒๐,๐๐๐	๒๐	๑,๑๐๐,๐๐๐
๒.๓ แผนงานการเกษตร	๑๕	๑,๕๖๐,๐๐๐	๑๕	๑,๕๖๐,๐๐๐	๑๕	๑,๕๖๐,๐๐๐	๑๕	๑,๕๖๐,๐๐๐	๑๕	๑,๕๖๐,๐๐๐	๗๕	๗,๘๐๐,๐๐๐
<b>รวม</b>	<b>๒๙</b>	<b>๒,๔๙๐,๐๐๐</b>	<b>๒๙</b>	<b>๒,๔๙๐,๐๐๐</b>	<b>๒๙</b>	<b>๒,๔๙๐,๐๐๐</b>	<b>๒๙</b>	<b>๒,๔๙๐,๐๐๐</b>	<b>๒๙</b>	<b>๒,๔๙๐,๐๐๐</b>	<b>๑๔๕</b>	<b>๑๑,๗๔๐,๐๐๐</b>
<b>๓. ยุทธศาสตร์การพัฒนา</b> <b>ด้านสังคม และคุณภาพชีวิต</b>												
๓.๑ แผนงานการรักษาความสงบภายใน	๒๐	๒,๖๘๐,๐๐๐	๒๐	๒,๖๘๐,๐๐๐	๒๐	๒,๖๘๐,๐๐๐	๒๐	๒,๖๘๐,๐๐๐	๒๐	๒,๖๘๐,๐๐๐	๑๐๐	๑๓,๔๐๐,๐๐๐
๓.๒ แผนงานสังคมสงเคราะห์	๒๕	๑,๐๕๐,๐๐๐	๒๕	๑,๐๕๐,๐๐๐	๒๕	๑,๐๕๐,๐๐๐	๒๕	๑,๐๕๐,๐๐๐	๒๕	๑,๐๕๐,๐๐๐	๑๒๕	๕,๒๕๐,๐๐๐
๓.๓ แผนงานสร้างความเข้มแข็งชุมชน	๗	๑๓๔,๐๐๐	๗	๑๓๔,๐๐๐	๗	๑๓๔,๐๐๐	๗	๑๓๔,๐๐๐	๗	๑๓๔,๐๐๐	๓๕	๖๗๐,๐๐๐
๓.๔ แผนงานงบบกลาง	๓	๒๒,๘๕๔,๐๐๐	๓	๒๔,๖๓๑,๒๐๐	๓	๒๔,๖๓๑,๒๐๐	๓	๒๔,๖๓๑,๒๐๐	๓	๒๔,๖๓๑,๒๐๐	๑๕	๑๒๑,๓๗๘,๘๐๐
<b>รวม</b>	<b>๕๕</b>	<b>๒๖,๗๑๘,๐๐๐</b>	<b>๕๕</b>	<b>๒๘,๔๙๕,๒๐๐</b>	<b>๕๕</b>	<b>๒๘,๔๙๕,๒๐๐</b>	<b>๕๕</b>	<b>๒๘,๔๙๕,๒๐๐</b>	<b>๕๕</b>	<b>๒๘,๔๙๕,๒๐๐</b>	<b>๒๗๕</b>	<b>๑๔๐,๖๙๘,๘๐๐</b>

บัญชีสรุปโครงการพัฒนา

แผนพัฒนาท้องถิ่น (พ.ศ. ๒๕๖๑ - ๒๕๖๕)

เทศบาลตำบลเหมืองจี้ อำเภอเมืองลำพูน จังหวัดลำพูน

แบบ ผ. ๐๑

ยุทธศาสตร์	ปี พ.ศ. ๒๕๖๑		ปี พ.ศ. ๒๕๖๒		ปี พ.ศ. ๒๕๖๓		ปี พ.ศ. ๒๕๖๔		ปี พ.ศ. ๒๕๖๕		รวม ๕ ปี	
	จำนวน	งบประมาณ	จำนวน	งบประมาณ	จำนวน	งบประมาณ	จำนวน	งบประมาณ	จำนวน	งบประมาณ	จำนวน	งบประมาณ
<b>๔. ยุทธศาสตร์การพัฒนา</b>												
<b>ด้านศาสนา ศิลปวัฒนธรรม</b>												
<b>และภูมิปัญญาท้องถิ่น</b>												
๔.๑ แผนงานการศึกษา วัฒนธรรม และนันทนาการ	๒๓	๑,๗๔๖,๐๐๐	๒๓	๑,๗๔๖,๐๐๐	๒๓	๑,๗๔๖,๐๐๐	๒๓	๑,๗๔๖,๐๐๐	๒๓	๑,๗๔๖,๐๐๐	๑๑๕	๘,๗๓๐,๐๐๐
<b>รวม</b>	<b>๒๓</b>	<b>๑,๗๔๖,๐๐๐</b>	<b>๒๓</b>	<b>๑,๗๔๖,๐๐๐</b>	<b>๒๓</b>	<b>๑,๗๔๖,๐๐๐</b>	<b>๒๓</b>	<b>๑,๗๔๖,๐๐๐</b>	<b>๒๓</b>	<b>๑,๗๔๖,๐๐๐</b>	<b>๑๑๕</b>	<b>๘,๗๓๐,๐๐๐</b>
<b>๕. ยุทธศาสตร์การพัฒนา</b>												
<b>ด้านทรัพยากรธรรมชาติ</b>												
<b>และสิ่งแวดล้อม</b>												
๕.๑ แผนงานการรักษาความสงบภายใน	๔	๒๖๐,๐๐๐	๔	๒๖๐,๐๐๐	๔	๒๖๐,๐๐๐	๔	๒๖๐,๐๐๐	๔	๒๖๐,๐๐๐	๒๐	๑,๓๐๐,๐๐๐
๕.๒ แผนงานสาธารณสุข	๕	๑,๒๗๐,๐๐๐	๕	๑,๒๗๐,๐๐๐	๕	๑,๒๗๐,๐๐๐	๕	๑,๒๗๐,๐๐๐	๕	๑,๒๗๐,๐๐๐	๒๕	๖,๓๕๐,๐๐๐
๕.๓ แผนงานเคหะและชุมชน	๑๙	๔๘,๕๐๐,๐๐๐	๑๙	๔๘,๕๐๐,๐๐๐	๑๙	๔๘,๕๐๐,๐๐๐	๑๙	๔๘,๕๐๐,๐๐๐	๑๙	๔๘,๕๐๐,๐๐๐	๙๕	๒๔๒,๕๐๐,๐๐๐
๕.๔ แผนงานการเกษตร	๗	๒๒๐,๐๐๐	๗	๒๒๐,๐๐๐	๗	๒๒๐,๐๐๐	๗	๒๒๐,๐๐๐	๗	๒๒๐,๐๐๐	๓๕	๑,๑๐๐,๐๐๐
<b>รวม</b>	<b>๓๕</b>	<b>๕๐,๒๕๐,๐๐๐</b>	<b>๓๕</b>	<b>๕๐,๒๕๐,๐๐๐</b>	<b>๓๕</b>	<b>๕๐,๒๕๐,๐๐๐</b>	<b>๓๕</b>	<b>๕๐,๒๕๐,๐๐๐</b>	<b>๓๕</b>	<b>๕๐,๒๕๐,๐๐๐</b>	<b>๑๗๕</b>	<b>๒๕๑,๒๕๐,๐๐๐</b>
<b>๖. ยุทธศาสตร์การพัฒนา</b>												
<b>ด้านการศึกษาและกีฬา</b>												
๖.๑ แผนงานการศึกษา	๓๑	๕,๓๘๕,๐๐๐	๓๑	๕,๓๘๕,๐๐๐	๓๑	๕,๓๘๕,๐๐๐	๓๑	๕,๓๘๕,๐๐๐	๓๑	๕,๓๘๕,๐๐๐	๑๕๕	๒๖,๙๒๕,๐๐๐
๖.๒ แผนงานแผนงานการศึกษา วัฒนธรรม และนันทนาการ	๙	๘๙๐,๐๐๐	๙	๘๙๐,๐๐๐	๙	๘๙๐,๐๐๐	๙	๘๙๐,๐๐๐	๙	๘๙๐,๐๐๐	๔๕	๔,๕๕๐,๐๐๐
<b>รวม</b>	<b>๔๐</b>	<b>๖,๒๗๕,๐๐๐</b>	<b>๔๐</b>	<b>๖,๒๗๕,๐๐๐</b>	<b>๔๐</b>	<b>๖,๒๗๕,๐๐๐</b>	<b>๔๐</b>	<b>๖,๒๗๕,๐๐๐</b>	<b>๔๐</b>	<b>๖,๒๗๕,๐๐๐</b>	<b>๒๐๐</b>	<b>๓๑,๓๗๕,๐๐๐</b>

บัญชีสรุปโครงการพัฒนา  
แผนพัฒนาท้องถิ่น (พ.ศ. ๒๕๖๑ - ๒๕๖๕)  
เทศบาลตำบลเหมืองจี้ อำเภอเมืองลำพูน จังหวัดลำพูน

แบบ ผ. ๐๑

ยุทธศาสตร์	ปี พ.ศ. ๒๕๖๑		ปี พ.ศ. ๒๕๖๒		ปี พ.ศ. ๒๕๖๓		ปี พ.ศ. ๒๕๖๔		ปี พ.ศ. ๒๕๖๕		รวม ๕ ปี	
	จำนวน	งบประมาณ	จำนวน	งบประมาณ	จำนวน	งบประมาณ	จำนวน	งบประมาณ	จำนวน	งบประมาณ	จำนวน	งบประมาณ
<b>๗. ยุทธศาสตร์การพัฒนา</b> <b>ด้านการสาธารณสุข</b> <b>และการเสริมสร้างสุขภาพ ประชาชน</b>												
๗.๑ แผนงานสาธารณสุข	๔๗	๒,๘๑๐,๐๐๐	๔๗	๒,๘๑๐,๐๐๐	๔๗	๒,๘๑๐,๐๐๐	๔๗	๒,๘๑๐,๐๐๐	๔๗	๒,๘๑๐,๐๐๐	๒๓๕	๑๔,๐๕๐,๐๐๐
<b>รวม</b>	๔๗	๒,๘๑๐,๐๐๐	๔๗	๒,๘๑๐,๐๐๐	๔๗	๒,๘๑๐,๐๐๐	๔๗	๒,๘๑๐,๐๐๐	๔๗	๒,๘๑๐,๐๐๐	๒๓๕	๑๔,๐๕๐,๐๐๐
<b>๘. ยุทธศาสตร์การพัฒนา</b> <b>ด้านการบริหารจัดการ</b> <b>และเทคโนโลยีสารสนเทศ</b>												
๘.๑ แผนงานบริหารทั่วไป	๔๐	๔,๗๒๒,๐๐๐	๔๐	๔,๗๒๒,๐๐๐	๔๐	๔,๗๒๒,๐๐๐	๔๐	๔,๗๒๒,๐๐๐	๔๐	๔,๗๒๒,๐๐๐	๒๐๐	๒๓,๖๑๐,๐๐๐
๘.๒ แผนงานคณะและชุมชน	๑๗	๑๐,๗๒๐,๐๐๐	๑๗	๑๐,๗๒๐,๐๐๐	๑๗	๑๐,๗๒๐,๐๐๐	๑๗	๑๐,๗๒๐,๐๐๐	๑๗	๑๐,๗๒๐,๐๐๐	๘๕	๕๓,๖๐๐,๐๐๐
๘.๓ แผนงานงบกลาง	๗	๗๑๕,๐๐๐	๗	๗๓๐,๐๐๐	๗	๗๓๐,๐๐๐	๗	๑,๒๗๕,๐๐๐	๗	๑,๒๗๕,๐๐๐	๓๕	๔,๗๒๕,๐๐๐
<b>รวม</b>	๖๔	๑๖,๑๕๗,๐๐๐	๖๔	๑๖,๑๗๒,๐๐๐	๖๔	๑๖,๑๗๒,๐๐๐	๖๔	๑๖,๗๑๗,๐๐๐	๖๔	๑๖,๗๑๗,๐๐๐	๓๒๐	๘๑,๖๓๕,๐๐๐
<b>รวมทั้งสิ้น (๑ - ๘)</b>	๕๔๔	๒๒๙,๑๘๖,๐๐๐	๕๔๔	๒๓๐,๙๗๘,๒๐๐	๕๔๔	๒๓๐,๙๗๘,๒๐๐	๕๔๔	๒๓๑,๕๒๓,๒๐๐	๕๔๔	๒๓๑,๕๒๓,๒๐๐	๒,๗๒๐	๑,๑๕๓,๔๗๘,๘๐๐

รายละเอียดโครงการพัฒนา  
แผนพัฒนาท้องถิ่น (พ.ศ. ๒๕๖๑ - ๒๕๖๕)  
เทศบาลตำบลเหมืองจี้ อำเภอเมืองลำพูน จังหวัดลำพูน

ก. ยุทธศาสตร์จังหวัดที่ ๑ ยุทธศาสตร์การพัฒนาเมืองหัตถ์ นวัตกรรม สร้างสรรค์

ข. ยุทธศาสตร์การพัฒนาของอปท.ในเขตจังหวัดที่ ๒ การพัฒนาภูมินิเวศวัฒนธรรมและอารยสถาปัตยกรรม

๑. ยุทธศาสตร์การพัฒนาด้านโครงสร้างพื้นฐาน

๑.๑ แผนงานเคหะและชุมชน

ที่	โครงการ	วัตถุประสงค์	เป้าหมาย	งบประมาณ					ตัวชี้วัด (KPI)	ผลที่คาดว่าจะได้รับ	หน่วยงานที่รับผิดชอบ
				๒๕๖๑ (บาท)	๒๕๖๒ (บาท)	๒๕๖๓ (บาท)	๒๕๖๔ (บาท)	๒๕๖๕ (บาท)			
๑	ก่อสร้างสะพานข้ามลำเหมืองแบ้นหลังโรงเรียนชุมชนเหมืองจี้	เพื่อการสัญจรคมนาคมที่ปลอดภัยต่อชีวิตและทรัพย์สิน	สะพาน ๑ แห่ง หมู่ที่ ๑	๒๐๐,๐๐๐	๒๐๐,๐๐๐	๒๐๐,๐๐๐	๒๐๐,๐๐๐	๒๐๐,๐๐๐	ประชาชนมีความพึงพอใจร้อยละ ๘๐	ประชาชนมีคุณภาพชีวิตที่ดีขึ้น	กองช่าง
๒	ก่อสร้างสะพานบ้านเหล่าตำบลเหมืองจี้เชื่อมตำบลป่าขวาง		สะพาน ๑ แห่ง หมู่ที่ ๑	๒,๖๐๐,๐๐๐	๒,๖๐๐,๐๐๐	๒,๖๐๐,๐๐๐	๒,๖๐๐,๐๐๐	๒,๖๐๐,๐๐๐			
๓	ก่อสร้างสะพานสายตลาดเหมืองจี้หลวงหลังโรงเรียนชุมชนบ้านเหมืองจี้		สะพาน ๑ แห่ง หมู่ที่ ๑ บ้านเหมืองจี้หลวง	๓๕๐,๐๐๐	๓๕๐,๐๐๐	๓๕๐,๐๐๐	๓๕๐,๐๐๐	๓๕๐,๐๐๐			
๔	ก่อสร้างถนนลูกรังพร้อมบดอัดสายบ้านเหล่าใต้ (เลียบบ้านน้ำทา)		ถนนคสล. ๑ สาย บ้านเหมืองจี้หลวง หมู่ที่ ๑	๓๐๐,๐๐๐	๓๐๐,๐๐๐	๓๐๐,๐๐๐	๓๐๐,๐๐๐	๓๐๐,๐๐๐			
๕	ก่อสร้างถนนแอสฟัลติกบ้านเหล่าเชื่อมบ้านปงชัย		ถนนคสล. ๑ สาย บ้านเหมืองจี้หลวง หมู่ที่ ๑	๔๐๐,๐๐๐	๔๐๐,๐๐๐	๔๐๐,๐๐๐	๔๐๐,๐๐๐	๔๐๐,๐๐๐			
๖	ก่อสร้างถนนคสล.เลียบบตลิ่งลำเหมืองแบ้นหลังตลาดชุมชนบ้านเหมืองจี้หลวงพร้อมราวกันตก		ถนนคสล. ๑ สาย บ้านเหมืองจี้หลวง หมู่ที่ ๑	๔๐๐,๐๐๐	๔๐๐,๐๐๐	๔๐๐,๐๐๐	๔๐๐,๐๐๐	๔๐๐,๐๐๐			
๗	ก่อสร้างถนนแอสฟัลติกสายเหมืองจี้หลวง-บ้านเหล่า		ถนนแอสฟัลติก ๑ สาย หมู่ที่ ๑	๔๐๐,๐๐๐	๔๐๐,๐๐๐	๔๐๐,๐๐๐	๔๐๐,๐๐๐	๔๐๐,๐๐๐			

๑. ยุทธศาสตร์การพัฒนาด้านโครงสร้างพื้นฐาน

๑.๑ แผนงานเคหะและชุมชน

ที่	โครงการ	วัตถุประสงค์	เป้าหมาย	งบประมาณ					ตัวชี้วัด (KPI)	ผลที่คาดว่าจะได้รับ	หน่วยงานที่รับผิดชอบ
				๒๕๖๑ (บาท)	๒๕๖๒ (บาท)	๒๕๖๓ (บาท)	๒๕๖๔ (บาท)	๒๕๖๕ (บาท)			
๘	ก่อสร้างถนนคสล.สายตลาดเหมืองจี้หลวง หลังโรงเรียนชุมชนบ้านเหมืองจี้	เพื่อการสัญจรคมนาคม ที่ปลอดภัยต่อชีวิตและ ทรัพย์สิน	ถนนคสล. ๑ สาย หมู่ที่ ๑ บ้านเหมืองจี้หลวง	๓๕๐,๐๐๐	๓๕๐,๐๐๐	๓๕๐,๐๐๐	๓๕๐,๐๐๐	๓๕๐,๐๐๐	ประชาชนมี ความพึงพอใจ ร้อยละ ๘๐	ประชาชนมีคุณภาพ ชีวิตที่ดีขึ้น	กองช่าง
๙	ก่อสร้างถนนคสล./แอสฟัลติก ซอย ๔		ถนน ๑ สาย หมู่ที่ ๑ บ้านเหมืองจี้หลวง	๓๕๐,๐๐๐	๓๕๐,๐๐๐	๓๕๐,๐๐๐	๓๕๐,๐๐๐	๓๕๐,๐๐๐			
๑๐	ก่อสร้างถนนคสล.หมู่ที่ ๑ เชื่อมหมู่ที่ ๑๐		ถนนคสล. ๑ สาย หมู่ที่ ๑ บ้านเหมืองจี้หลวง	๓๕๐,๐๐๐	๓๕๐,๐๐๐	๓๕๐,๐๐๐	๓๕๐,๐๐๐	๓๕๐,๐๐๐			
๑๑	ก่อสร้างรางระบายน้ำ ซอย ๘		รางระบายน้ำ ๑ แห่ง หมู่ที่ ๑ บ้านเหมืองจี้หลวง	๓๐๐,๐๐๐	๓๐๐,๐๐๐	๓๐๐,๐๐๐	๓๐๐,๐๐๐	๓๐๐,๐๐๐			
๑๒	ก่อสร้างรางระบายน้ำพร้อมฝาปิด บ้านเหล่า	เพื่อป้องกันบรรเทา สาธารณภัย และเพื่อ การเกษตร	รางระบายน้ำ ๑ แห่ง หมู่ที่ ๑ บ้านเหมืองจี้หลวง	๓๐๐,๐๐๐	๓๐๐,๐๐๐	๓๐๐,๐๐๐	๓๐๐,๐๐๐	๓๐๐,๐๐๐			
๑๓	ก่อสร้างรางระบายน้ำสายซอย ๕ ถึงซอย ๒ บ้านกู่เส้า		รางระบายน้ำ ๑ แห่ง บ้านกู่เส้า หมู่ที่ ๒	๒๐๐,๐๐๐	๒๐๐,๐๐๐	๒๐๐,๐๐๐	๒๐๐,๐๐๐	๒๐๐,๐๐๐			
๑๔	ท่อส่งน้ำเพื่อการเกษตรภายในหมู่บ้าน พร้อมขยายเขตไฟฟ้า		ท่อส่งน้ำ ๑ สาย บ้านเหมืองจี้หลวง หมู่ที่ ๑	๔๐๐,๐๐๐	๔๐๐,๐๐๐	๔๐๐,๐๐๐	๔๐๐,๐๐๐	๔๐๐,๐๐๐			
๑๕	ท่อส่งน้ำเพื่อการเกษตรสายเหมืองจี้หลวง- หนองจาง	ท่อส่งน้ำ ๑ สาย บ้านเหมืองจี้หลวง หมู่ที่ ๑	๓๐๐,๐๐๐	๓๐๐,๐๐๐	๓๐๐,๐๐๐	๓๐๐,๐๐๐	๓๐๐,๐๐๐				
๑๖	ติดตั้งหม้อแปลงไฟฟ้า	เพื่อประชาชนได้มีกระแส ไฟฟ้าใช้อย่างทั่วถึง	หมู่ที่ ๑ บ้านเหมืองจี้หลวง	๔๐๐,๐๐๐	๔๐๐,๐๐๐	๔๐๐,๐๐๐	๔๐๐,๐๐๐				๔๐๐,๐๐๐

๑. ยุทธศาสตร์การพัฒนาด้านโครงสร้างพื้นฐาน

๑.๑ แผนงานเคหะและชุมชน

ที่	โครงการ	วัตถุประสงค์	เป้าหมาย	งบประมาณ					ตัวชี้วัด (KPI)	ผลที่คาดว่าจะได้รับ	หน่วยงานที่รับผิดชอบ
				๒๕๖๑ (บาท)	๒๕๖๒ (บาท)	๒๕๖๓ (บาท)	๒๕๖๔ (บาท)	๒๕๖๕ (บาท)			
๑๗	ปรับปรุงศาลาอเนกประสงค์บ้านเหล่า	เพื่อบริการประชาชน ในการดำเนินกิจกรรม ต่าง ๆ	หมู่ที่ ๑ บ้านเหมืองจี้หลวง	๓๕๐,๐๐๐	๓๕๐,๐๐๐	๓๕๐,๐๐๐	๓๕๐,๐๐๐	๓๕๐,๐๐๐	ประชาชนมี ความพึงพอใจ ร้อยละ ๘๐	ประชาชนมีคุณภาพ ชีวิตที่ดีขึ้น	กองช่าง
๑๘	ก่อสร้างลานคสล.อเนกประสงค์		ลานคสล. ๑ แห่ง หมู่ที่ ๑	๔๐๐,๐๐๐	๔๐๐,๐๐๐	๔๐๐,๐๐๐	๔๐๐,๐๐๐	๔๐๐,๐๐๐			

๑. ยุทธศาสตร์การพัฒนาด้านโครงสร้างพื้นฐาน

๑.๑ แผนงานเคหะและชุมชน

ที่	โครงการ	วัตถุประสงค์	เป้าหมาย	งบประมาณ					ตัวชี้วัด (KPI)	ผลที่คาดว่าจะได้รับ	หน่วยงานที่รับผิดชอบ
				๒๕๖๑ (บาท)	๒๕๖๒ (บาท)	๒๕๖๓ (บาท)	๒๕๖๔ (บาท)	๒๕๖๕ (บาท)			
๑๙	ก่อสร้างถนนคสล.บ้านกู่เส้า-บ้านกอลุง เชื่อมตำบลหนองหนาม	เพื่อการสัญจรคมนาคม ที่ปลอดภัยต่อชีวิตและ ทรัพย์สิน	ถนนคสล. ๑ สาย บ้านกู่เส้า หมู่ที่ ๒	๔๐๐,๐๐๐	๔๐๐,๐๐๐	๔๐๐,๐๐๐	๔๐๐,๐๐๐	๔๐๐,๐๐๐	ประชาชนมี ความพึงพอใจ ร้อยละ ๘๐	ประชาชนมีคุณภาพ ชีวิตที่ดีขึ้น	กองช่าง
๒๐	ก่อสร้างถนนแอสฟัลติกสายกู่เส้า- เหมืองจี้หลวง		ถนนแอสฟัลติก ๑ สาย หมู่ที่ ๒	๔,๐๐๐,๐๐๐	๔,๐๐๐,๐๐๐	๔,๐๐๐,๐๐๐	๔,๐๐๐,๐๐๐	๔,๐๐๐,๐๐๐			
๒๑	ก่อสร้างถนนเลียบบายน้ำล้นบริเวณศาลา อเนกประสงค์		ถนน ๑ สาย หมู่ที่ ๒ บ้านกู่เส้า	๓๐๐,๐๐๐	๓๐๐,๐๐๐	๓๐๐,๐๐๐	๓๐๐,๐๐๐	๓๐๐,๐๐๐			
๒๒	ก่อสร้างถนนคสล.ซอย ๑		ถนน ๑ สาย หมู่ที่ ๒ บ้านกู่เส้า	๓๐๐,๐๐๐	๓๐๐,๐๐๐	๓๐๐,๐๐๐	๓๐๐,๐๐๐	๓๐๐,๐๐๐			
๒๓	บดอัดลูกรังเลียบบำเหมืองตอยครึ่ง		บดอัดลูกรัง ๑ สาย หมู่ที่ ๒, ๖, ๑๒	๑๐๐,๐๐๐	๑๐๐,๐๐๐	๑๐๐,๐๐๐	๑๐๐,๐๐๐	๑๐๐,๐๐๐			
๒๔	ก่อสร้างรางระบายน้ำสายเลียบบหลังวัด กู่เรืองซอย ๔ ,ซอย ๒		รางระบายน้ำ ๑ แห่ง หมู่ที่ ๒ บ้านกู่เส้า	๓๕๐,๐๐๐	๓๕๐,๐๐๐	๓๕๐,๐๐๐	๓๕๐,๐๐๐	๓๕๐,๐๐๐			
๒๕	ก่อสร้างรางระบายน้ำสายหน้าบ้านกำนัน ตำบลเหมืองจี้ถึงบ้านนางอนงค์ พิระศักดิ์		รางระบายน้ำ ๑ แห่ง หมู่ที่ ๒ บ้านกู่เส้า	๓๕๐,๐๐๐	๓๕๐,๐๐๐	๓๕๐,๐๐๐	๓๕๐,๐๐๐	๓๕๐,๐๐๐			
๒๖	ก่อสร้างรางระบายน้ำตั้งแต่บ้านนาย ประเวศ ถึงบ้านนางวิลาวรรณ เถินใจ		รางระบายน้ำ ๑ แห่ง หมู่ที่ ๒ บ้านกู่เส้า	๓๕๐,๐๐๐	๓๕๐,๐๐๐	๓๕๐,๐๐๐	๓๕๐,๐๐๐	๓๕๐,๐๐๐			
๒๗	ก่อสร้างรางระบายน้ำตั้งแต่บ้านนางบังอร คำลือ ถึงบ้านน.ส.ประภา พรหมแก้ว		รางระบายน้ำ ๑ แห่ง หมู่ที่ ๒ บ้านกู่เส้า	๓๕๐,๐๐๐	๓๕๐,๐๐๐	๓๕๐,๐๐๐	๓๕๐,๐๐๐	๓๕๐,๐๐๐			



๑. ยุทธศาสตร์การพัฒนาด้านโครงสร้างพื้นฐาน

๑.๑ แผนงานเคหะและชุมชน

ที่	โครงการ	วัตถุประสงค์	เป้าหมาย	งบประมาณ					ตัวชี้วัด (KPI)	ผลที่คาดว่าจะได้รับ	หน่วยงานที่รับผิดชอบ
				๒๕๖๑ (บาท)	๒๕๖๒ (บาท)	๒๕๖๓ (บาท)	๒๕๖๔ (บาท)	๒๕๖๕ (บาท)			
๒๘	ชุดลอกลำเหมืองแม่เจ้าเฝือ และลำเหมืองกอง	เพื่อป้องกันบรรเทา สาธารณภัย และเพื่อ การเกษตร	ชุดลอกลำเหมืองสาธารณะ หมู่ที่ ๒ บ้านกุ่มเส้า	๑๐๐,๐๐๐	๑๐๐,๐๐๐	๑๐๐,๐๐๐	๑๐๐,๐๐๐	๑๐๐,๐๐๐	ประชาชนมี ความพึงพอใจ ร้อยละ ๘๐	ประชาชนมีคุณภาพ ชีวิตที่ดีขึ้น	กองช่าง
๒๙	ขยายเขตไฟฟ้าสาธารณะ จำนวน ๔ สาย - สายทุ่งห้วยตั้งแต่สวนพุทธธรรม - สายกุ่มเส้า-หนองจาง - สายบ้านกอลุง - สายชอย ๑	เพื่อป้องกันบรรเทา อาชญากรรม และความ ปลอดภัยต่อชีวิตและ ทรัพย์สิน	หมู่ที่ ๒ บ้านกุ่มเส้า	๔๐๐,๐๐๐	๔๐๐,๐๐๐	๔๐๐,๐๐๐	๔๐๐,๐๐๐	๔๐๐,๐๐๐			
๓๐	ขยายเขตไฟฟ้าเพื่อการเกษตรสายหมู่ที่ ๒ เชื่อมหมู่ที่ ๑๑, หมู่ที่ ๘ เชื่อม ชอยป่าช้าเก่าบ้านหนองจาง	เพื่อประชาชนได้มีกระแส ไฟฟ้าใช้อย่างทั่วถึง	ขยายเขตไฟฟ้า ๑ สาย หมู่ที่ ๒ บ้านกุ่มเส้า	๓๕๐,๐๐๐	๓๕๐,๐๐๐	๓๕๐,๐๐๐	๓๕๐,๐๐๐	๓๕๐,๐๐๐			
๓๑	ขยายเขตไฟฟ้ากิ่งชอย ๘		ขยายเขตไฟฟ้า ๑ สาย หมู่ที่ ๒ บ้านกุ่มเส้า	๒๐๐,๐๐๐	๒๐๐,๐๐๐	๒๐๐,๐๐๐	๒๐๐,๐๐๐	๒๐๐,๐๐๐			
๓๒	โครงการเทลานกีฬาต้านยาเสพติด บ้านกุ่มเส้า	เพื่อให้ประชาชนได้มี สถานที่เหมาะสมสำหรับ ออกกำลังกาย	หมู่ที่ ๒ บ้านกุ่มเส้า	๒๐๐,๐๐๐	๒๐๐,๐๐๐	๒๐๐,๐๐๐	๒๐๐,๐๐๐	๒๐๐,๐๐๐			

๑. ยุทธศาสตร์การพัฒนาด้านโครงสร้างพื้นฐาน

๑.๑ แผนงานเคหะและชุมชน

ที่	โครงการ	วัตถุประสงค์	เป้าหมาย	งบประมาณ					ตัวชี้วัด (KPI)	ผลที่คาดว่าจะได้รับ	หน่วยงานที่รับผิดชอบ
				๒๕๖๑ (บาท)	๒๕๖๒ (บาท)	๒๕๖๓ (บาท)	๒๕๖๔ (บาท)	๒๕๖๕ (บาท)			
๓๓	ก่อสร้างถนนแอสฟัลติก ซอย ๓	เพื่อการสัญจรคมนาคมที่ปลอดภัยต่อชีวิตและทรัพย์สิน	ถนนแอสฟัลติก ๑ สาย บ้านปงชัย หมู่ที่ ๓	๔๐๐,๐๐๐	๔๐๐,๐๐๐	๔๐๐,๐๐๐	๔๐๐,๐๐๐	๔๐๐,๐๐๐	ประชาชนมีความพึงพอใจร้อยละ ๘๐	ประชาชนมีคุณภาพชีวิตที่ดีขึ้น	กองช่าง
๓๔	ก่อสร้างถนนแอสฟัลติก ซอย ๔		ถนนแอสฟัลติก ๑ สาย บ้านปงชัย หมู่ที่ ๓	๔๐๐,๐๐๐	๔๐๐,๐๐๐	๔๐๐,๐๐๐	๔๐๐,๐๐๐	๔๐๐,๐๐๐			
๓๕	ก่อสร้างถนนแอสฟัลติก สายปงชัย-ป่าขางน้อย,ต.บ้านแป้น		ถนนแอสฟัลติก ๑ สาย บ้านปงชัย หมู่ที่ ๓	๔๐๐,๐๐๐	๔๐๐,๐๐๐	๔๐๐,๐๐๐	๔๐๐,๐๐๐	๔๐๐,๐๐๐			
๓๖	ก่อสร้างถนนแอสฟัลติกสาย ปงชัย-เหมืองจี้ใหม่		ถนนแอสฟัลติก ๑ สาย บ้านปงชัย หมู่ที่ ๓,๘	๔๐๐,๐๐๐	๔๐๐,๐๐๐	๔๐๐,๐๐๐	๔๐๐,๐๐๐	๔๐๐,๐๐๐			
๓๗	ก่อสร้างถนนคสล.สายสันธง		ถนนคสล. ๑ สาย หมู่ที่ ๓ บ้านปงชัย	๓๕๐,๐๐๐	๓๕๐,๐๐๐	๓๕๐,๐๐๐	๓๕๐,๐๐๐	๓๕๐,๐๐๐			
๓๘	ก่อสร้างถนนแอสฟัลติก ม.๓ เชื่อม ม.๑		ถนนแอสฟัลติก ๑ สาย บ้านปงชัย หมู่ที่ ๓,๑	๓๕๐,๐๐๐	๓๕๐,๐๐๐	๓๕๐,๐๐๐	๓๕๐,๐๐๐	๓๕๐,๐๐๐			
๓๙	ก่อสร้างอาคารอเนกประสงค์หน้าวัดปงชัย	เพื่อบริการประชาชนในการดำเนินกิจกรรมต่าง ๆ	อาคารอเนกประสงค์ หมู่ที่ ๓ บ้านปงชัย	๓๕๐,๐๐๐	๓๕๐,๐๐๐	๓๕๐,๐๐๐	๓๕๐,๐๐๐	๓๕๐,๐๐๐			

๑. ยุทธศาสตร์การพัฒนาด้านโครงสร้างพื้นฐาน

๑.๑ แผนงานเคหะและชุมชน

ที่	โครงการ	วัตถุประสงค์	เป้าหมาย	งบประมาณ					ตัวชี้วัด (KPI)	ผลที่คาดว่าจะได้รับ	หน่วยงานที่รับผิดชอบ
				๒๕๖๑ (บาท)	๒๕๖๒ (บาท)	๒๕๖๓ (บาท)	๒๕๖๔ (บาท)	๒๕๖๕ (บาท)			
๔๐	ก่อสร้างศาลาอเนกประสงค์หน้าวัด ปงชัย (ทรงโดม)	เพื่อบริการประชาชน ในการดำเนินกิจกรรม ต่าง ๆ	ศาลาอเนกประสงค์ ๑ แห่ง	๔๐๐,๐๐๐	๔๐๐,๐๐๐	๔๐๐,๐๐๐	๔๐๐,๐๐๐	๔๐๐,๐๐๐	ประชาชนมี ความพึงพอใจ ร้อยละ ๘๐	ประชาชนมีคุณภาพ ชีวิตที่ดีขึ้น	กองช่าง
๔๑	ติดตั้งกล่องวงจรปิดภายในหมู่บ้าน	เพื่อป้องกันบรรเทา อาชญากรรม	หมู่ที่ ๓ บ้านปงชัย								
๔๒	ก่อสร้างพังกั้นน้ำลำน้ำทา	เพื่อป้องกันบรรเทา สาธารณภัย และเพื่อ การเกษตร	หมู่ที่ ๓ บ้านปงชัย	๓๕๐,๐๐๐	๓๕๐,๐๐๐	๓๕๐,๐๐๐	๓๕๐,๐๐๐	๓๕๐,๐๐๐			
๔๓	ก่อสร้างเขียงกั้นน้ำลำน้ำทา		หมู่ที่ ๓ บ้านปงชัย	๓๕๐,๐๐๐	๓๕๐,๐๐๐	๓๕๐,๐๐๐	๓๕๐,๐๐๐	๓๕๐,๐๐๐			
๔๔	วางท่อเมนจ่ายน้ำประปาหมู่บ้าน	ประชาชนมีน้ำอุปโภค บริโภคอย่างทั่วถึง	หมู่ที่ ๓ บ้านปงชัย	๓๕๐,๐๐๐	๓๕๐,๐๐๐	๓๕๐,๐๐๐	๓๕๐,๐๐๐	๓๕๐,๐๐๐			

๑. ยุทธศาสตร์การพัฒนาด้านโครงสร้างพื้นฐาน

๑.๑ แผนงานเคหะและชุมชน

ที่	โครงการ	วัตถุประสงค์	เป้าหมาย	งบประมาณ					ตัวชี้วัด (KPI)	ผลที่คาดว่าจะได้รับ	หน่วยงานที่รับผิดชอบ
				๒๕๖๑ (บาท)	๒๕๖๒ (บาท)	๒๕๖๓ (บาท)	๒๕๖๔ (บาท)	๒๕๖๕ (บาท)			
๔๕	ก่อสร้างถนนแอสฟัลติกสายบ้านฝายแป้น ซอยศาลาอเนกประสงค์ถึงศูนย์อพพร.ทต. เหมืองจี้	เพื่อการสัญจรคมนาคม ที่ปลอดภัยต่อชีวิตและ ทรัพย์สิน	ถนนแอสฟัลติก ๑ สาย บ้านฝายแป้น หมู่ที่ ๔	๔๐๐,๐๐๐	๔๐๐,๐๐๐	๔๐๐,๐๐๐	๔๐๐,๐๐๐	๔๐๐,๐๐๐	ประชาชนมี ความพึงพอใจ ร้อยละ ๘๐	ประชาชนมีคุณภาพ ชีวิตที่ดีขึ้น	กองช่าง
๔๖	ก่อสร้างถนนแอสฟัลติกสายวัดต้นโชค		ถนนแอสฟัลติก. ๑ สาย หมู่ที่ ๔ บ้านฝายแป้น	๓๕๐,๐๐๐	๓๕๐,๐๐๐	๓๕๐,๐๐๐	๓๕๐,๐๐๐	๓๕๐,๐๐๐			
๔๗	ก่อสร้างถนนคสล.สายบ้านบวภะกังเชื่อม ถนนซูเปอร์ไฮเวย์		ถนนคสล. ๑ สาย หมู่ที่ ๔ บ้านฝายแป้น	๓๐๐,๐๐๐	๓๐๐,๐๐๐	๓๐๐,๐๐๐	๓๐๐,๐๐๐	๓๐๐,๐๐๐			
๔๘	ก่อสร้างถนนคสล.สายสันธง		ถนนคสล. ๑ สาย หมู่ที่ ๔ บ้านฝายแป้น	๓๕๐,๐๐๐	๓๕๐,๐๐๐	๓๕๐,๐๐๐	๓๕๐,๐๐๐	๓๕๐,๐๐๐			
๔๙	ก่อสร้างรั้วมาปนสถาน	เพื่อปรับปรุงภูมิทัศน์	หมู่ที่ ๔ บ้านฝายแป้น	๓๕๐,๐๐๐	๓๕๐,๐๐๐	๓๕๐,๐๐๐	๓๕๐,๐๐๐	๓๕๐,๐๐๐			
๕๐	จัดซื้อที่ดิน	เพื่อบริการประชาชน ในการดำเนินกิจกรรม ต่าง ๆ	หมู่ที่ ๔ บ้านฝายแป้น	๓๕๐,๐๐๐	๓๕๐,๐๐๐	๓๕๐,๐๐๐	๓๕๐,๐๐๐	๓๕๐,๐๐๐			

๑. ยุทธศาสตร์การพัฒนาด้านโครงสร้างพื้นฐาน

๑.๑ แผนงานเคหะและชุมชน

ที่	โครงการ	วัตถุประสงค์	เป้าหมาย	งบประมาณ					ตัวชี้วัด (KPI)	ผลที่คาดว่าจะได้รับ	หน่วยงานที่รับผิดชอบ
				๒๕๖๑ (บาท)	๒๕๖๒ (บาท)	๒๕๖๓ (บาท)	๒๕๖๔ (บาท)	๒๕๖๕ (บาท)			
๕๑	ก่อสร้างถนนแอสฟัลติก.สายบ้านห้วยส้ม ซอย ๑,๒	ที่ปลอดภัยต่อชีวิตและ ทรัพย์สิน	บ้านห้วยส้ม หมู่ที่ ๕	๔๐๐,๐๐๐	๔๐๐,๐๐๐	๔๐๐,๐๐๐	๔๐๐,๐๐๐	๔๐๐,๐๐๐	ประชาชนมี ความพึงพอใจ ร้อยละ ๘๐	ประชาชนมีคุณภาพ ชีวิตที่ดีขึ้น	กองช่าง
๕๒	ปรับปรุง/ซ่อมแซมถนนทางขึ้นดอยกุศล บ้านเหล่า		ซ่อมแซมถนน ดอยกุศล หมู่ที่ ๕	๔๐๐,๐๐๐	๔๐๐,๐๐๐	๔๐๐,๐๐๐	๔๐๐,๐๐๐	๔๐๐,๐๐๐			
๕๓	ก่อสร้างถนนคสล.บ้านไร่้อย ซอย ๒,๓ พร้อมวางท่อระบายน้ำ		บ้านไร่้อย หมู่ที่ ๕	๔๐๐,๐๐๐	๔๐๐,๐๐๐	๔๐๐,๐๐๐	๔๐๐,๐๐๐	๔๐๐,๐๐๐			
๕๔	ก่อสร้างถนนคสล.เชื่อม ม.๕ และ ม.๗		ถนนคสล. ๑ สาย บ้านห้วยส้ม หมู่ที่ ๕	๔๐๐,๐๐๐	๔๐๐,๐๐๐	๔๐๐,๐๐๐	๔๐๐,๐๐๐	๔๐๐,๐๐๐			
๕๕	เสริมผิวถนนแอสฟัลติกคอนกรีตทางขึ้น ดอยกุศลพร้อมขยายสะพาน		เสริมผิวถนน ๑ สาย หมู่ที่ ๕ บ้านห้วยส้ม	๓๕๐,๐๐๐	๓๕๐,๐๐๐	๓๕๐,๐๐๐	๓๕๐,๐๐๐	๓๕๐,๐๐๐			
๕๖	ก่อสร้างถนนคสล. ซอย ๑,๒,๓		หมู่ที่ ๕ บ้านห้วยส้ม	๓๐๐,๐๐๐	๓๐๐,๐๐๐	๓๐๐,๐๐๐	๓๐๐,๐๐๐	๓๐๐,๐๐๐			
๕๗	เสริมผิวถนนแอสฟัลติกคอนกรีตซอย ๑		เสริมผิวถนน ๑ สาย หมู่ที่ ๕ บ้านห้วยส้ม	๒๐๐,๐๐๐	๒๐๐,๐๐๐	๒๐๐,๐๐๐	๒๐๐,๐๐๐	๒๐๐,๐๐๐			
๕๘	ก่อสร้างศาลาอเนกประสงค์	เพื่อบริการประชาชน ในการดำเนินกิจกรรม ต่าง ๆ	ศาลาอเนกประสงค์ หมู่ที่ ๕	๓๕๐,๐๐๐	๓๕๐,๐๐๐	๓๕๐,๐๐๐	๓๕๐,๐๐๐	๓๕๐,๐๐๐			
๕๙	จัดซื้อที่ดิน	เพื่อบริการประชาชน ในการดำเนินกิจกรรม ต่าง ๆ	หมู่ที่ ๕	๓๕๐,๐๐๐	๓๕๐,๐๐๐	๓๕๐,๐๐๐	๓๕๐,๐๐๐	๓๕๐,๐๐๐			

๑. ยุทธศาสตร์การพัฒนาด้านโครงสร้างพื้นฐาน

๑.๑ แผนงานเคหะและชุมชน

ที่	โครงการ	วัตถุประสงค์	เป้าหมาย	งบประมาณ					ตัวชี้วัด (KPI)	ผลที่คาดว่าจะได้รับ	หน่วยงานที่รับผิดชอบ
				๒๕๖๑ (บาท)	๒๕๖๒ (บาท)	๒๕๖๓ (บาท)	๒๕๖๔ (บาท)	๒๕๖๕ (บาท)			
๖๐	ก่อสร้างถนนคสล. พร้อมก่อสร้างรางระบายน้ำ สายเขต ๗ เชื่อมหมู่ที่ ๑๒	เพื่อการสัญจรคมนาคมที่ปลอดภัยต่อชีวิตและทรัพย์สิน	ถนนคสล. ๑ สาย หมู่ที่ ๖ บ้านป่าดิ่ง	๓๕๐,๐๐๐	๓๕๐,๐๐๐	๓๕๐,๐๐๐	๓๕๐,๐๐๐	๓๕๐,๐๐๐	ประชาชนมีความพึงพอใจร้อยละ ๘๐	ประชาชนมีคุณภาพชีวิตที่ดีขึ้น	กองช่าง
๖๑	ก่อสร้างถนนคสล. เขต ๑ เชื่อมหมู่ที่ ๑๒		ถนนคสล. ๑ สาย หมู่ที่ ๖ บ้านป่าดิ่ง	๓๕๐,๐๐๐	๓๕๐,๐๐๐	๓๕๐,๐๐๐	๓๕๐,๐๐๐	๓๕๐,๐๐๐			
๖๒	ก่อสร้างถนนคสล. เขต ๖		ถนนคสล. ๑ สาย หมู่ที่ ๖ บ้านป่าดิ่ง	๓๕๐,๐๐๐	๓๕๐,๐๐๐	๓๕๐,๐๐๐	๓๕๐,๐๐๐	๓๕๐,๐๐๐			
๖๓	ปรับปรุงขยายสะพาน เขต ๑ เชื่อมหมู่ที่ ๑๒		ปรับปรุงขยายสะพาน ๑ แห่ง หมู่ที่ ๖ บ้านป่าดิ่ง	๓๐๐,๐๐๐	๓๐๐,๐๐๐	๓๐๐,๐๐๐	๓๐๐,๐๐๐	๓๐๐,๐๐๐			
๖๔	ขยายไหล่ทางถนนหลังวัดป่าดิ่ง		ขยายไหล่ทางถนน หมู่ที่ ๖ บ้านป่าดิ่ง	๒๐๐,๐๐๐	๒๐๐,๐๐๐	๒๐๐,๐๐๐	๒๐๐,๐๐๐	๒๐๐,๐๐๐			
๖๕	ก่อสร้างถนนคสล./ลาดยางม.๖ เชื่อม ม.๑๑		ถนน ๑ สาย บ้านป่าดิ่ง หมู่ที่ ๖	๔๐๐,๐๐๐	๔๐๐,๐๐๐	๔๐๐,๐๐๐	๔๐๐,๐๐๐	๔๐๐,๐๐๐			
๖๖	ก่อสร้างถนนคสล..๖ เชื่อม ม.๔ บ้านบวภะกั้ง		ถนน ๑ สาย บ้านป่าดิ่ง หมู่ที่ ๖	๔๐๐,๐๐๐	๔๐๐,๐๐๐	๔๐๐,๐๐๐	๔๐๐,๐๐๐	๔๐๐,๐๐๐			
๖๗	ก่อสร้างถนนคสล.พร้อมก่อสร้างรางระบายน้ำ เขต ๗ เชื่อมหมู่ที่ ๑๒		ถนนพร้อมรางระบายน้ำ ๑ แห่ง หมู่ที่ ๖ บ้านป่าดิ่ง	๓๐๐,๐๐๐	๓๐๐,๐๐๐	๓๐๐,๐๐๐	๓๐๐,๐๐๐	๓๐๐,๐๐๐			

๑. ยุทธศาสตร์การพัฒนาด้านโครงสร้างพื้นฐาน

๑.๑ แผนงานเคหะและชุมชน

ที่	โครงการ	วัตถุประสงค์	เป้าหมาย	งบประมาณ					ตัวชี้วัด (KPI)	ผลที่คาดว่าจะได้รับ	หน่วยงานที่รับผิดชอบ
				๒๕๖๑ (บาท)	๒๕๖๒ (บาท)	๒๕๖๓ (บาท)	๒๕๖๔ (บาท)	๒๕๖๕ (บาท)			
๖๘	ขยายเขตไฟฟ้าเชื่อม ม.๖ - ม.๑๒	เพื่อประชาชนได้มีกระแสไฟฟ้าใช้อย่างทั่วถึง	หมู่ที่ ๖ บ้านป่าตึง	๒๐๐,๐๐๐	๒๐๐,๐๐๐	๒๐๐,๐๐๐	๒๐๐,๐๐๐	๒๐๐,๐๐๐	ประชาชนมีความพึงพอใจร้อยละ ๘๐	ประชาชนมีคุณภาพชีวิตที่ดีขึ้น	กองช่าง
๖๙	ติดตั้งเสาไฟฟ้า ๒ ต้น พร้อมขยายเขตไฟฟ้า ไฟกิ่ง เขต ๑ ซอย ๗ พร้อมซ่อมแซมถนน			๒๐๐,๐๐๐	๒๐๐,๐๐๐	๒๐๐,๐๐๐	๒๐๐,๐๐๐	๒๐๐,๐๐๐			
๗๐	ติดตั้งไฟกิ่งสายป่าตึง-ป่าคะยอม			๒๐๐,๐๐๐	๒๐๐,๐๐๐	๒๐๐,๐๐๐	๒๐๐,๐๐๐	๒๐๐,๐๐๐			
๗๑	ก่อสร้างระบบประปาบาดาลเพื่อการเกษตร	ประชาชนได้มีน้ำสำหรับใช้ทำการเกษตร	หมู่ที่ ๖ บ้านป่าตึง	๓๕๐,๐๐๐	๓๕๐,๐๐๐	๓๕๐,๐๐๐	๓๕๐,๐๐๐	๓๕๐,๐๐๐			

๑. ยุทธศาสตร์การพัฒนาด้านโครงสร้างพื้นฐาน

๑.๑ แผนงานเคหะและชุมชน

ที่	โครงการ	วัตถุประสงค์	เป้าหมาย	งบประมาณ					ตัวชี้วัด (KPI)	ผลที่คาดว่าจะได้รับ	หน่วยงานที่รับผิดชอบ
				๒๕๖๑ (บาท)	๒๕๖๒ (บาท)	๒๕๖๓ (บาท)	๒๕๖๔ (บาท)	๒๕๖๕ (บาท)			
๗๒	ก่อสร้างสะพานข้ามลำเหมืองดอยแต	เพื่อการสัญจรคมนาคมที่ปลอดภัยต่อชีวิตและทรัพย์สิน	สะพาน ๑ แห่ง หมู่ที่ ๗ บ้านฝิ่งหมื่น	๓๕๐,๐๐๐	๓๕๐,๐๐๐	๓๕๐,๐๐๐	๓๕๐,๐๐๐	๓๕๐,๐๐๐	ประชาชนมีความพึงพอใจร้อยละ ๘๐	ประชาชนมีคุณภาพชีวิตที่ดีขึ้น	กองช่าง
๗๓	ก่อสร้างวางระบายน้ำบ้านกอลุงและบ้านเหล่า ซอย ๒ พร้อมขยายถนน		วางระบายน้ำ ๑ สาย บ้านกอลุงและบ้านเหล่า หมู่ที่ ๗	๔๐๐,๐๐๐	๔๐๐,๐๐๐	๔๐๐,๐๐๐	๔๐๐,๐๐๐	๔๐๐,๐๐๐			
๗๔	ขยายถนนสายวัดดอยแต		ถนนคสล. ๑ สาย บ้านฝิ่งหมื่น หมู่ที่ ๗	๒๐๐,๐๐๐	๒๐๐,๐๐๐	๒๐๐,๐๐๐	๒๐๐,๐๐๐	๒๐๐,๐๐๐			
๗๕	ก่อสร้างถนนแอสฟัลติกสายดอยกุศล		ถนน ๑ สาย บ้านฝิ่งหมื่น หมู่ที่ ๗	๑,๖๐๐,๐๐๐	๑,๖๐๐,๐๐๐	๑,๖๐๐,๐๐๐	๑,๖๐๐,๐๐๐	๑,๖๐๐,๐๐๐			
๗๖	ก่อสร้างถนนเลียบลำน้ำทา สายฝิ่งหมื่น-ห้วยส้ม		ถนน ๑ สาย บ้านฝิ่งหมื่น หมู่ที่ ๗	๑๐๐,๐๐๐	๑๐๐,๐๐๐	๑๐๐,๐๐๐	๑๐๐,๐๐๐	๑๐๐,๐๐๐			
๗๗	ก่อสร้างถนนคสล.ลำเหมืองดอยครั้ง		ถนนคสล. ๑ สาย หมู่ที่ ๗ บ้านฝิ่งหมื่น	๓๕๐,๐๐๐	๓๕๐,๐๐๐	๓๕๐,๐๐๐	๓๕๐,๐๐๐	๓๕๐,๐๐๐			
๗๘	ก่อสร้างถนนแอสฟัลติกพร้อมวางระบายน้ำซอย ๒ บ้านเหล่า		ถนนแอสฟัลติกพร้อมวางระบายน้ำ ๑ สาย หมู่ที่ ๗ บ้านฝิ่งหมื่น	๓๕๐,๐๐๐	๓๕๐,๐๐๐	๓๕๐,๐๐๐	๓๕๐,๐๐๐	๓๕๐,๐๐๐			
๗๙	บดอัดลูกรังสายเลียบลำน้ำทาเชื่อม หมู่ที่ ๗, หมู่ที่ ๕, หมู่ที่ ๙		บดอัดลูกรัง ๑ สาย หมู่ที่ ๗ บ้านฝิ่งหมื่น	๓๕๐,๐๐๐	๓๕๐,๐๐๐	๓๕๐,๐๐๐	๓๕๐,๐๐๐	๓๕๐,๐๐๐			



๑. ยุทธศาสตร์การพัฒนาด้านโครงสร้างพื้นฐาน

๑.๑ แผนงานเคหะและชุมชน

ที่	โครงการ	วัตถุประสงค์	เป้าหมาย	งบประมาณ					ตัวชี้วัด (KPI)	ผลที่คาดว่าจะได้รับ	หน่วยงานที่รับผิดชอบ
				๒๕๖๑ (บาท)	๒๕๖๒ (บาท)	๒๕๖๓ (บาท)	๒๕๖๔ (บาท)	๒๕๖๕ (บาท)			
๘๐	ขยายเขตไฟฟ้าบ้านเหล่า ซอย ๒	เพื่อประชาชนได้มีกระแสไฟฟ้าใช้อย่างทั่วถึง	บ้านเหล่า หมู่ที่ ๗	๔๐๐,๐๐๐	๔๐๐,๐๐๐	๔๐๐,๐๐๐	๔๐๐,๐๐๐	๔๐๐,๐๐๐	ประชาชนมีความพึงพอใจร้อยละ ๘๐	ประชาชนมีคุณภาพชีวิตที่ดีขึ้น	กองช่าง
๘๑	ขยายเขตไฟฟ้าสายเลียบลำเหมือง ดอยครั้ง (สายเหนือ)		บ้านฝั่งหมิ่น หมู่ที่ ๗	๒๐๐,๐๐๐	๒๐๐,๐๐๐	๒๐๐,๐๐๐	๒๐๐,๐๐๐	๒๐๐,๐๐๐			
๘๒	ขยายเขตไฟฟ้าเขตบ้านกอลุง-ดอยแต		บ้านฝั่งหมิ่น หมู่ที่ ๗	๒๐๐,๐๐๐	๒๐๐,๐๐๐	๒๐๐,๐๐๐	๒๐๐,๐๐๐	๒๐๐,๐๐๐			
๘๓	ขุดลอกลำน้ำแม่ทาหลง หมู่ที่ ๗	เพื่อป้องกันบรรเทาสาธารณภัย และเพื่อการเกษตร	บ้านฝั่งหมิ่น หมู่ที่ ๗	๑๐๐,๐๐๐	๑๐๐,๐๐๐	๑๐๐,๐๐๐	๑๐๐,๐๐๐	๑๐๐,๐๐๐			
๘๔	ก่อสร้างระบบประปาเพื่ออุปโภค บริโภค	ประชาชนมีน้ำอุปโภคบริโภคอย่างทั่วถึง	บ้านฝั่งหมิ่น หมู่ที่ ๗	๓๕๐,๐๐๐	๓๕๐,๐๐๐	๓๕๐,๐๐๐	๓๕๐,๐๐๐	๓๕๐,๐๐๐			
๘๕	ก่อสร้างกำแพงกั้นถนน พร้อมก่อสร้างถนนคสล.	เพื่อปรับปรุงภูมิทัศน์ และเพิ่มความสะดวกในการดำเนินกิจกรรม	บ้านฝั่งหมิ่น หมู่ที่ ๗	๓๕๐,๐๐๐	๓๕๐,๐๐๐	๓๕๐,๐๐๐	๓๕๐,๐๐๐	๓๕๐,๐๐๐			
๘๖	ปรับปรุงภูมิทัศน์บริเวณสระน้ำแม่ทาหลง		บ้านฝั่งหมิ่น หมู่ที่ ๗	๓๕๐,๐๐๐	๓๕๐,๐๐๐	๓๕๐,๐๐๐	๓๕๐,๐๐๐	๓๕๐,๐๐๐			

๑. ยุทธศาสตร์การพัฒนาด้านโครงสร้างพื้นฐาน

๑.๑ แผนงานเคหะและชุมชน

ที่	โครงการ	วัตถุประสงค์	เป้าหมาย	งบประมาณ					ตัวชี้วัด (KPI)	ผลที่คาดว่าจะได้รับ	หน่วยงานที่รับผิดชอบ
				๒๕๖๑ (บาท)	๒๕๖๒ (บาท)	๒๕๖๓ (บาท)	๒๕๖๔ (บาท)	๒๕๖๕ (บาท)			
๘๗	ก่อสร้างถนนแอสฟัลติกพร้อมวางท่อระบายน้ำ ซอย ๓ (รื่นจิต) มาลาจร	เพื่อการสัญจรคมนาคมที่ปลอดภัยต่อชีวิตและทรัพย์สิน	ถนนแอสฟัลติกพร้อมวางท่อระบายน้ำ ๑ สาย หมู่ที่ ๘ บ้านเมืองจันทน์ใหม่	๔๐๐,๐๐๐	๔๐๐,๐๐๐	๔๐๐,๐๐๐	๔๐๐,๐๐๐	๔๐๐,๐๐๐	ประชาชนมีความพึงพอใจร้อยละ ๘๐	ประชาชนมีคุณภาพชีวิตที่ดีขึ้น	กองช่าง
๘๘	ก่อสร้างถนนคสล.สายม.๘ เชื่อม ม.๑ (สายน้ำดื่มทิพย์ทวี-อู่วิโรจน์)		ถนนคสล. ๑ สาย บ้านเมืองจันทน์ใหม่ หมู่ที่ ๘	๔๐๐,๐๐๐	๔๐๐,๐๐๐	๔๐๐,๐๐๐	๔๐๐,๐๐๐	๔๐๐,๐๐๐			
๘๙	ก่อสร้างถนนคสล.ซอยบ้านครูสุพจน์-บ้านลุงแสงวัน		ถนนคสล. ๑ สาย บ้านเมืองจันทน์ใหม่ หมู่ที่ ๘	๔๐๐,๐๐๐	๔๐๐,๐๐๐	๔๐๐,๐๐๐	๔๐๐,๐๐๐	๔๐๐,๐๐๐			
๙๐	ก่อสร้างถนนคสล.ซอยหลังวัดเมืองจันทน์ใหม่		ถนนคสล. ๑ สาย บ้านเมืองจันทน์ใหม่ หมู่ที่ ๘	๓๐๐,๐๐๐	๓๐๐,๐๐๐	๓๐๐,๐๐๐	๓๐๐,๐๐๐	๓๐๐,๐๐๐			
๙๑	ก่อสร้างถนนคสล.ซอย ๒		ถนนคสล. ๑ สาย บ้านเมืองจันทน์ใหม่ หมู่ที่ ๘	๔๐๐,๐๐๐	๔๐๐,๐๐๐	๔๐๐,๐๐๐	๔๐๐,๐๐๐	๔๐๐,๐๐๐			
๙๒	ก่อสร้างวางระบายน้ำบริเวณหน้าวัดเมืองจันทน์ใหม่ถึงซอย ๑๐		วางระบายน้ำ ๑ สาย หมู่ที่ ๘ บ้านเมืองจันทน์ใหม่	๓๕๐,๐๐๐	๓๕๐,๐๐๐	๓๕๐,๐๐๐	๓๕๐,๐๐๐	๓๕๐,๐๐๐			
๙๓	วางท่อระบายน้ำซอย ๑๐ พร้อมขยายไหล่ทาง		วางท่อระบายน้ำพร้อมขยายไหล่ทาง ๑ สาย หมู่ที่ ๘ บ้านเมืองจันทน์ใหม่	๓๕๐,๐๐๐	๓๕๐,๐๐๐	๓๕๐,๐๐๐	๓๕๐,๐๐๐	๓๕๐,๐๐๐			
๙๔	วางท่อระบายน้ำซอย ๒ ตั้งแต่สวนพุ่มพลึงสวนนายประดิษฐ์ นวลแก้ว		วางท่อระบายน้ำ ๑ สาย หมู่ที่ ๘ บ้านเมืองจันทน์ใหม่	๓๐๐,๐๐๐	๓๐๐,๐๐๐	๓๐๐,๐๐๐	๓๐๐,๐๐๐	๓๐๐,๐๐๐			

๑. ยุทธศาสตร์การพัฒนาด้านโครงสร้างพื้นฐาน

๑.๑ แผนงานเคหะและชุมชน

ที่	โครงการ	วัตถุประสงค์	เป้าหมาย	งบประมาณ					ตัวชี้วัด (KPI)	ผลที่คาดว่าจะได้รับ	หน่วยงานที่รับผิดชอบ
				๒๕๖๑ (บาท)	๒๕๖๒ (บาท)	๒๕๖๓ (บาท)	๒๕๖๔ (บาท)	๒๕๖๕ (บาท)			
๙๕	วางท่อระบายน้ำซอย ๑๐ พร้อมขยายไหล่ทาง	เพื่อการสัญจรคมนาคมที่ปลอดภัยต่อชีวิตและทรัพย์สิน	วางท่อระบายน้ำ ๑ แห่ง บ้านเหมืองจี้ใหม่ หมู่ที่ ๘	๒๐๐,๐๐๐	๒๐๐,๐๐๐	๒๐๐,๐๐๐	๒๐๐,๐๐๐	๒๐๐,๐๐๐	ประชาชนมีความพึงพอใจร้อยละ ๘๐	ประชาชนมีคุณภาพชีวิตที่ดีขึ้น	กองช่าง
๙๖	ก่อสร้างรางระบายน้ำ ซอย ๒,๓		วางระบายน้ำ หมู่ที่ ๘ บ้านเหมืองจี้ใหม่	๓๐๐,๐๐๐	๓๐๐,๐๐๐	๓๐๐,๐๐๐	๓๐๐,๐๐๐	๓๐๐,๐๐๐			
๙๗	ก่อสร้างรางระบายน้ำตั้งแต่หน้าวัดเหมืองจี้ใหม่ถึงสามแยกซอยอุดมทรัพย์		บ้านเหมืองจี้ใหม่ หมู่ที่ ๘	๔๐๐,๐๐๐	๔๐๐,๐๐๐	๔๐๐,๐๐๐	๔๐๐,๐๐๐	๔๐๐,๐๐๐			
๙๘	ขุดเจาะบ่อบาดาลเพื่ออุปโภค บริโภค พร้อมอุปกรณ์(ตะวันตกลสวนลูงฐาน)	ประชาชนมีน้ำอุปโภคบริโภคอย่างทั่วถึง	บ่อบาดาล ๑ แห่ง บ้านเหมืองจี้ใหม่ หมู่ที่ ๘	๓๐๐,๐๐๐	๓๐๐,๐๐๐	๓๐๐,๐๐๐	๓๐๐,๐๐๐	๓๐๐,๐๐๐			
๙๙	ขุดลอกลำเหมืองแป้น	เพื่อป้องกันบรรเทาสาธารณภัย และการเกษตร	ขุดลอกลำเหมืองสาธารณะ หมู่ที่ ๘ บ้านเหมืองจี้ใหม่	๑๐๐,๐๐๐	๑๐๐,๐๐๐	๑๐๐,๐๐๐	๑๐๐,๐๐๐	๑๐๐,๐๐๐			
๑๐๐	ก่อสร้างโรงเรือนทำปุ๋ยหมักชีวภาพภายในหมู่บ้าน	เพื่อใช้เป็นสถานที่ทำปุ๋ยหมักชีวภาพ	หมู่ที่ ๘ บ้านเหมืองจี้ใหม่	๓๕๐,๐๐๐	๓๕๐,๐๐๐	๓๕๐,๐๐๐	๓๕๐,๐๐๐	๓๕๐,๐๐๐			
๑๐๑	ก่อสร้างศาลาอเนกประสงค์หน้าวัดเหมืองจี้ใหม่	เพื่อบริการประชาชนในการดำเนินกิจกรรมต่าง ๆ	ศาลาอเนกประสงค์ ๑ แห่ง หมู่ที่ ๘ บ้านเหมืองจี้ใหม่	๔๐๐,๐๐๐	๔๐๐,๐๐๐	๔๐๐,๐๐๐	๔๐๐,๐๐๐	๔๐๐,๐๐๐			
๑๐๒	ก่อสร้างโดมครอบลานกีฬาหน้าวัดเหมืองจี้ใหม่	เพื่อให้ประชาชนได้มีสถานที่เหมาะสมสำหรับออกกำลังกาย	หมู่ที่ ๘ บ้านเหมืองจี้ใหม่	๔๐๐,๐๐๐	๔๐๐,๐๐๐	๔๐๐,๐๐๐	๔๐๐,๐๐๐	๔๐๐,๐๐๐			

๑. ยุทธศาสตร์การพัฒนาด้านโครงสร้างพื้นฐาน

๑.๑ แผนงานเคหะและชุมชน

ที่	โครงการ	วัตถุประสงค์	เป้าหมาย	งบประมาณ					ตัวชี้วัด (KPI)	ผลที่คาดว่าจะได้รับ	หน่วยงานที่รับผิดชอบ
				๒๕๖๑ (บาท)	๒๕๖๒ (บาท)	๒๕๖๓ (บาท)	๒๕๖๔ (บาท)	๒๕๖๕ (บาท)			
๑๐๓	ก่อสร้างวางระบายน้ำ ซอย ๒, ๓ (หลังวัด)	เพื่อการสัญจรคมนาคมที่ปลอดภัยต่อชีวิตและทรัพย์สิน	บ้านหมูเป็ง หมู่ที่ ๙	๔๐๐,๐๐๐	๔๐๐,๐๐๐	๔๐๐,๐๐๐	๔๐๐,๐๐๐	๔๐๐,๐๐๐	ประชาชนมีความพึงพอใจร้อยละ ๘๐	ประชาชนมีคุณภาพชีวิตที่ดีขึ้น	กองช่าง
๑๐๔	บดอัดลูกรังเลียบลำน้ำแม่ทา หมู่ ๙ หมู่ ๕ หมู่ ๗		บ้านหมูเป็ง หมู่ที่ ๙	๔๐๐,๐๐๐	๔๐๐,๐๐๐	๔๐๐,๐๐๐	๔๐๐,๐๐๐	๔๐๐,๐๐๐			
๑๐๕	ก่อสร้าง/ปรับปรุง/ซ่อมแซมถนนแอสฟัลติก/คสล. ซอย ๖,๗,๘,๙ ซอยหน้าตลาดหมูเป็ง		ก่อสร้าง/ปรับปรุงถนน หมู่ที่ ๙ บ้านหมูเป็ง	๕๐๐,๐๐๐	๕๐๐,๐๐๐	๕๐๐,๐๐๐	๕๐๐,๐๐๐	๕๐๐,๐๐๐			
๑๐๖	ก่อสร้างถนนคสล.ตั้งแต่ ซอย ๖,๑๔,๑๐,๑๓		ถนนคสล. ๑ สาย บ้านหมูเป็ง หมู่ที่ ๙	๔๐๐,๐๐๐	๔๐๐,๐๐๐	๔๐๐,๐๐๐	๔๐๐,๐๐๐	๔๐๐,๐๐๐			
๑๐๗	บดอัดลูกรังถนนเชื่อม ม.๗ - ม.๕ - ม.๙ เลียบลำน้ำทา		บดอัดลูกรัง ๑ สาย บ้านหมูเป็ง หมู่ที่ ๙	๔๐๐,๐๐๐	๔๐๐,๐๐๐	๔๐๐,๐๐๐	๔๐๐,๐๐๐	๔๐๐,๐๐๐			
๑๐๘	ก่อสร้างถนนคสล.ซอยตลาด		ถนนคสล. ๑ สาย บ้านหมูเป็ง หมู่ที่ ๙	๒๐๐,๐๐๐	๒๐๐,๐๐๐	๒๐๐,๐๐๐	๒๐๐,๐๐๐	๒๐๐,๐๐๐			

๑. ยุทธศาสตร์การพัฒนาด้านโครงสร้างพื้นฐาน

๑.๑ แผนงานเคหะและชุมชน

ที่	โครงการ	วัตถุประสงค์	เป้าหมาย	งบประมาณ					ตัวชี้วัด (KPI)	ผลที่คาดว่าจะได้รับ	หน่วยงานที่รับผิดชอบ
				๒๕๖๑ (บาท)	๒๕๖๒ (บาท)	๒๕๖๓ (บาท)	๒๕๖๔ (บาท)	๒๕๖๕ (บาท)			
๑๐๙	ขยายเขตไฟฟ้าสายท่าจักร-แม่ทาตั้งแต่บ้านเลขที่ ๑๑๔ (บ้านบน)	เพื่อประชาชนได้มีกระแสไฟฟ้าใช้อย่างทั่วถึง	บ้านหมู่เป้ง หมู่ที่ ๙	๒๐๐,๐๐๐	๒๐๐,๐๐๐	๒๐๐,๐๐๐	๒๐๐,๐๐๐	๒๐๐,๐๐๐	ประชาชนมีความพึงพอใจร้อยละ ๘๐	ประชาชนมีคุณภาพชีวิตที่ดีขึ้น	กองช่าง
๑๑๐	ขยายเขตไฟฟ้าสาธารณะ ซอย ๒		บ้านหมู่เป้ง หมู่ที่ ๙	๒๐๐,๐๐๐	๒๐๐,๐๐๐	๒๐๐,๐๐๐	๒๐๐,๐๐๐	๒๐๐,๐๐๐			
๑๑๑	ขยายเขตไฟฟ้าเพื่อการเกษตรภายในหมู่บ้าน		บ้านหมู่เป้ง หมู่ที่ ๙	๔๐๐,๐๐๐	๔๐๐,๐๐๐	๔๐๐,๐๐๐	๔๐๐,๐๐๐	๔๐๐,๐๐๐			
๑๑๒	ก่อสร้างระบบประปาเพื่ออุปโภคบริโภคและใช้ในการเกษตรแบบระบบโซลาเซลล์	ประชาชนมีน้ำอุปโภคบริโภคและใช้ในการเกษตรอย่างทั่วถึง	บ้านหมู่เป้ง หมู่ที่ ๙	๔๐๐,๐๐๐	๔๐๐,๐๐๐	๔๐๐,๐๐๐	๔๐๐,๐๐๐	๔๐๐,๐๐๐			
๑๑๓	ก่อสร้างระบบประปาขนาดใหญ่		บ้านหมู่เป้ง หมู่ที่ ๙	๔๐๐,๐๐๐	๔๐๐,๐๐๐	๔๐๐,๐๐๐	๔๐๐,๐๐๐	๔๐๐,๐๐๐			
๑๑๔	ก่อสร้างศาลาอเนกประสงค์หน้าวัดหมู่เป้ง	เพื่อบริการประชาชนในการดำเนินกิจกรรมต่าง ๆ	ศาลาอเนกประสงค์ ๑ แห่ง บ้านหมู่เป้ง หมู่ที่ ๙	๓๐๐,๐๐๐	๓๐๐,๐๐๐	๓๐๐,๐๐๐	๓๐๐,๐๐๐	๓๐๐,๐๐๐			
๑๑๕	ก่อสร้างสนามฟุตบอลพร้อมระบบไฟฟ้าหน้าวัดหมู่เป้ง	เพื่อส่งเสริมการออกกำลังกาย	สนามฟุตบอล ๑ แห่ง หมู่ที่ ๙ บ้านหมู่เป้ง	๒๐๐,๐๐๐	๒๐๐,๐๐๐	๒๐๐,๐๐๐	๒๐๐,๐๐๐	๒๐๐,๐๐๐			

๑. ยุทธศาสตร์การพัฒนาด้านโครงสร้างพื้นฐาน

๑.๑ แผนงานเคหะและชุมชน

ที่	โครงการ	วัตถุประสงค์	เป้าหมาย	งบประมาณ					ตัวชี้วัด (KPI)	ผลที่คาดว่าจะได้รับ	หน่วยงานที่รับผิดชอบ
				๒๕๖๑ (บาท)	๒๕๖๒ (บาท)	๒๕๖๓ (บาท)	๒๕๖๔ (บาท)	๒๕๖๕ (บาท)			
๑๑๖	ก่อสร้างถนนคสล.สายป่าช้า เชื่อมบ้านเหล่า	เพื่อการสัญจรคมนาคม ที่ปลอดภัยต่อชีวิตและ ทรัพย์สิน	ถนนคสล. ๑ สาย บ้านป่าตัน หมู่ที่ ๑๐	๒๐๐,๐๐๐	๒๐๐,๐๐๐	๒๐๐,๐๐๐	๒๐๐,๐๐๐	๒๐๐,๐๐๐	ประชาชนมี ความพึงพอใจ ร้อยละ ๘๐	ประชาชนมีคุณภาพ ชีวิตที่ดีขึ้น	กองช่าง
๑๑๗	ก่อสร้างถนนคสล.สายป่าตัน-ม่วงน้อย		ถนนคสล. ๑ สาย บ้านป่าตัน หมู่ที่ ๑๐	๔๐๐,๐๐๐	๔๐๐,๐๐๐	๔๐๐,๐๐๐	๔๐๐,๐๐๐	๔๐๐,๐๐๐			
๑๑๘	ก่อสร้างถนนคสล.สายบ้านป่าตันเชื่อม บ้านม่วงน้อย อำเภอป่าซาง		ถนนคสล. ๑ สาย หมู่ที่ ๑๐ บ้านป่าตัน	๓๕๐,๐๐๐	๓๕๐,๐๐๐	๓๕๐,๐๐๐	๓๕๐,๐๐๐	๓๕๐,๐๐๐			
๑๑๙	ปรับปรุงรางส่งน้ำสายท่อเสื่อบ้าน หน้าวัดป่าตัน		ปรับปรุงรางส่งน้ำ ๑ สาย หมู่ที่ ๑๐ บ้านป่าตัน	๓๕๐,๐๐๐	๓๕๐,๐๐๐	๓๕๐,๐๐๐	๓๕๐,๐๐๐	๓๕๐,๐๐๐			
๑๒๐	ปรับปรุงรางระบายน้ำ เขต ๔		หมู่ที่ ๑๐ บ้านป่าตัน	๓๕๐,๐๐๐	๓๕๐,๐๐๐	๓๕๐,๐๐๐	๓๕๐,๐๐๐	๓๕๐,๐๐๐			
๑๒๑	ก่อสร้างรางระบายน้ำ ซอย ๒ พร้อมขยายไหล่ทาง		รางระบายน้ำ ๑ แห่ง บ้านป่าตัน หมู่ที่ ๑๐	๔๐๐,๐๐๐	๔๐๐,๐๐๐	๔๐๐,๐๐๐	๔๐๐,๐๐๐	๔๐๐,๐๐๐			
๑๒๒	วางท่อระบายน้ำทางแยกซอย ๑ ,๖		ท่อระบายน้ำ ๑ แห่ง บ้านป่าตัน หมู่ที่ ๑๐	๑๐๐,๐๐๐	๑๐๐,๐๐๐	๑๐๐,๐๐๐	๑๐๐,๐๐๐	๑๐๐,๐๐๐			
๑๒๓	ซ่อมแซม รางส่งน้ำ (รางริน) สายเสื่อบ้านหน้าวัดป่าตัน		รางส่งน้ำ ๑ แห่ง บ้านป่าตัน หมู่ที่ ๑๐	๑๐๐,๐๐๐	๑๐๐,๐๐๐	๑๐๐,๐๐๐	๑๐๐,๐๐๐	๑๐๐,๐๐๐			

๑. ยุทธศาสตร์การพัฒนาด้านโครงสร้างพื้นฐาน

๑.๑ แผนงานเคหะและชุมชน

ที่	โครงการ	วัตถุประสงค์	เป้าหมาย	งบประมาณ					ตัวชี้วัด (KPI)	ผลที่คาดว่าจะได้รับ	หน่วยงานที่รับผิดชอบ
				๒๕๖๑ (บาท)	๒๕๖๒ (บาท)	๒๕๖๓ (บาท)	๒๕๖๔ (บาท)	๒๕๖๕ (บาท)			
๑๒๔	ขยายเขตไฟฟ้าการเกษตรสายลำเหมืองกลางเมืองจันทหลวง-ป่าตัน	เพื่อประชาชนได้มีกระแสไฟฟ้าใช้อย่างทั่วถึง	ขยายเขตไฟฟ้า ๑ สาย หมู่ที่ ๑๐ บ้านป่าตัน	๓๕๐,๐๐๐	๓๕๐,๐๐๐	๓๕๐,๐๐๐	๓๕๐,๐๐๐	๓๕๐,๐๐๐	ประชาชนมีความพึงพอใจร้อยละ ๘๐	ประชาชนมีคุณภาพชีวิตที่ดีขึ้น	กองช่าง
๑๒๕	ขยายเขตไฟฟ้าสายป่าช้า-บ้านเหล่า		หมู่ที่ ๑๐ บ้านป่าตัน	๓๕๐,๐๐๐	๓๕๐,๐๐๐	๓๕๐,๐๐๐	๓๕๐,๐๐๐	๓๕๐,๐๐๐			
๑๒๖	ก่อสร้างตาดคอนกรีตลำเหมืองสาธารณะภายในหมู่บ้าน	เพื่อส่งน้ำในการเกษตร	หมู่ที่ ๑๐ บ้านป่าตัน	๓๕๐,๐๐๐	๓๕๐,๐๐๐	๓๕๐,๐๐๐	๓๕๐,๐๐๐	๓๕๐,๐๐๐			
๑๒๗	ขุดเจาะบ่อบาดาลเขต ๔	เพื่อใช้อุปโภคบริโภคและเพื่อการเกษตร	หมู่ที่ ๑๐ บ้านป่าตัน	๔๐๐,๐๐๐	๔๐๐,๐๐๐	๔๐๐,๐๐๐	๔๐๐,๐๐๐	๔๐๐,๐๐๐			
๑๒๘	ปรับปรุงศาลาฌาปนสถานบ้านป่าตัน	เพื่อบริการประชาชนในการดำเนินกิจกรรม	หมู่ที่ ๑๐ บ้านป่าตัน	๔๐๐,๐๐๐	๔๐๐,๐๐๐	๔๐๐,๐๐๐	๔๐๐,๐๐๐	๔๐๐,๐๐๐			
๑๒๙	ก่อสร้างอาคารอเนกประสงค์ภายในหมู่บ้าน		หมู่ที่ ๑๐ บ้านป่าตัน	๔๐๐,๐๐๐	๔๐๐,๐๐๐	๔๐๐,๐๐๐	๔๐๐,๐๐๐	๔๐๐,๐๐๐			
๑๓๐	ปรับปรุงภูมิทัศน์บริเวณเสื่อบ้านหน้าวัดป่าตัน		หมู่ที่ ๑๐ บ้านป่าตัน	๔๐๐,๐๐๐	๔๐๐,๐๐๐	๔๐๐,๐๐๐	๔๐๐,๐๐๐	๔๐๐,๐๐๐			

๑. ยุทธศาสตร์การพัฒนาด้านโครงสร้างพื้นฐาน

๑.๑ แผนงานเคหะและชุมชน

ที่	โครงการ	วัตถุประสงค์	เป้าหมาย	งบประมาณ					ตัวชี้วัด (KPI)	ผลที่คาดว่าจะได้รับ	หน่วยงานที่รับผิดชอบ
				๒๕๖๑ (บาท)	๒๕๖๒ (บาท)	๒๕๖๓ (บาท)	๒๕๖๔ (บาท)	๒๕๖๕ (บาท)			
๑๓๑	ก่อสร้างถนนแอสฟัลติกสายบ้านหนองจาง (ป่าเป้า)	เพื่อการสัญจรคมนาคมที่ปลอดภัยต่อชีวิตและทรัพย์สิน	ถนนแอสฟัลติก ๑ สาย หมู่ที่ ๑๑ บ้านป่าตอง-หนองจาง	๓๕๐,๐๐๐	๓๕๐,๐๐๐	๓๕๐,๐๐๐	๓๕๐,๐๐๐	๓๕๐,๐๐๐	ประชาชนมีความพึงพอใจร้อยละ ๘๐	ประชาชนมีคุณภาพชีวิตที่ดีขึ้น	กองช่าง
๑๓๒	เสริมผิวถนนสายข้างวัดป่าตอง		เสริมผิวถนน ๑ สาย หมู่ที่ ๑๑ บ้านป่าตอง-หนองจาง	๓๕๐,๐๐๐	๓๕๐,๐๐๐	๓๕๐,๐๐๐	๓๕๐,๐๐๐	๓๕๐,๐๐๐			
๑๓๓	ก่อสร้างถนนคสล.ซอยบ้านนายถาวร อุดตึง		ถนนคสล. ๑ สาย หมู่ที่ ๑๑ บ้านป่าตอง-หนองจาง	๓๕๐,๐๐๐	๓๕๐,๐๐๐	๓๕๐,๐๐๐	๓๕๐,๐๐๐	๓๕๐,๐๐๐			
๑๓๔	ก่อสร้างถนนคสล.บ้านป่าตองซอยตั้งแต่บ้านเลขที่ ๗๑ และซอยบ้านนายบุญรัตน์ บ้านเลขที่ ๑๑๓		ถนนคสล. ๑ สาย บ้านป่าตอง-หนองจาง หมู่ที่ ๑๑	๓๕๐,๐๐๐	๓๕๐,๐๐๐	๓๕๐,๐๐๐	๓๕๐,๐๐๐	๓๕๐,๐๐๐			
๑๓๕	ก่อสร้างถนนคสล.สายหนองจาง-ฝายแป้น		บ้านป่าตอง-หนองจาง หมู่ที่ ๑๑	๓๕๐,๐๐๐	๓๕๐,๐๐๐	๓๕๐,๐๐๐	๓๕๐,๐๐๐	๓๕๐,๐๐๐			
๑๓๖	ก่อสร้างถนนแอสฟัลติกสายหน้าบ้านหนองจาง		ถนนแอสฟัลติก ๑ สาย บ้านป่าตอง-หนองจาง หมู่ที่ ๑๑	๓๕๐,๐๐๐	๓๕๐,๐๐๐	๓๕๐,๐๐๐	๓๕๐,๐๐๐	๓๕๐,๐๐๐			
๑๓๗	ก่อสร้างถนนคสล.บ้านหนองจาง-กุ้เส้า		บ้านป่าตอง-หนองจาง หมู่ที่ ๑๑	๔๐๐,๐๐๐	๔๐๐,๐๐๐	๔๐๐,๐๐๐	๔๐๐,๐๐๐	๔๐๐,๐๐๐			
๑๓๘	ก่อสร้างถนนแอสฟัลติกสายป่าเป้า ซอยข้างศาลาอเนกประสงค์หมู่บ้าน		บ้านป่าตอง-หนองจาง หมู่ที่ ๑๑	๓๕๐,๐๐๐	๓๕๐,๐๐๐	๓๕๐,๐๐๐	๓๕๐,๐๐๐	๓๕๐,๐๐๐			
๑๓๙	ก่อสร้างถนนคสล.สายบวกมะกั้ง-ป่าตอง		บ้านป่าตอง-หนองจาง หมู่ที่ ๑๑	๓๕๐,๐๐๐	๓๕๐,๐๐๐	๓๕๐,๐๐๐	๓๕๐,๐๐๐	๓๕๐,๐๐๐			



๑. ยุทธศาสตร์การพัฒนาด้านโครงสร้างพื้นฐาน

๑.๑ แผนงานเคหะและชุมชน

ที่	โครงการ	วัตถุประสงค์	เป้าหมาย	งบประมาณ					ตัวชี้วัด (KPI)	ผลที่คาดว่าจะได้รับ	หน่วยงานที่รับผิดชอบ
				๒๕๖๑ (บาท)	๒๕๖๒ (บาท)	๒๕๖๓ (บาท)	๒๕๖๔ (บาท)	๒๕๖๕ (บาท)			
๑๔๐	ขุดเจาะบ่อน้ำเพื่อการเกษตร (บ้านหนองจาง)	เพื่อให้ประชาชนมีน้ำ ใช้อุปโภคบริโภค และเพื่อการเกษตร	บ่อบาดาล ๑ แห่ง บ้านป่าตอง-หนองจาง หมู่ที่ ๑๑	๔๐๐,๐๐๐	๔๐๐,๐๐๐	๔๐๐,๐๐๐	๔๐๐,๐๐๐	๔๐๐,๐๐๐	ประชาชนมี ความพึงพอใจ ร้อยละ ๘๐	ประชาชนมีคุณภาพ ชีวิตที่ดีขึ้น	กองช่าง
๑๔๑	ก่อสร้างระบบประปาขนาดใหญ่หน้าวัด ป่าตอง		ระบบประปา ๑ แห่ง บ้านป่าตอง-หนองจาง หมู่ที่ ๑๑	๔๐๐,๐๐๐	๔๐๐,๐๐๐	๔๐๐,๐๐๐	๔๐๐,๐๐๐	๔๐๐,๐๐๐			
๑๔๒	ปรับปรุงระบบส่งน้ำเพื่อการเกษตร (ลำเหมืองค่า)		ระบบส่งน้ำ ๑ แห่ง บ้านป่าตอง-หนองจาง หมู่ที่ ๑๑	๔๐๐,๐๐๐	๔๐๐,๐๐๐	๔๐๐,๐๐๐	๔๐๐,๐๐๐	๔๐๐,๐๐๐			
๑๔๓	ก่อสร้างระบบประปาแบบบาดาล เพื่อการเกษตร		บ้านป่าตอง-หนองจาง หมู่ที่ ๑๑	๔๐๐,๐๐๐	๔๐๐,๐๐๐	๔๐๐,๐๐๐	๔๐๐,๐๐๐	๔๐๐,๐๐๐			
๑๔๔	จัดซื้อที่ดินเพื่อก่อสร้างระบบประปา เพื่ออุปโภคบริโภค		บ้านป่าตอง-หนองจาง หมู่ที่ ๑๑	๔๐๐,๐๐๐	๔๐๐,๐๐๐	๔๐๐,๐๐๐	๔๐๐,๐๐๐	๔๐๐,๐๐๐			
๑๔๕	ขยายเขตไฟฟ้าภายในหมู่บ้าน	เพื่อประชาชนได้มีกระแส ไฟฟ้าใช้อย่างทั่วถึง	ขยายเขตไฟฟ้า ๑ สาย บ้านป่าตอง-หนองจาง หมู่ที่ ๑๑	๓๕๐,๐๐๐	๓๕๐,๐๐๐	๓๕๐,๐๐๐	๓๕๐,๐๐๐	๓๕๐,๐๐๐			
๑๔๖	ซ่อมแซมศาลาอเนกประสงค์ ภายในหมู่บ้าน	เพื่อบริการประชาชน ในการดำเนินกิจกรรม	บ้านป่าตอง-หนองจาง หมู่ที่ ๑๑	๔๐๐,๐๐๐	๔๐๐,๐๐๐	๔๐๐,๐๐๐	๔๐๐,๐๐๐	๔๐๐,๐๐๐			
๑๔๗	ก่อสร้างศาลาอเนกประสงค์หน้าวัด หนองจาง		ศาลาอเนกประสงค์ ๑ แห่ง หมู่ที่ ๑๑	๓๐๐,๐๐๐	๓๐๐,๐๐๐	๓๐๐,๐๐๐	๓๐๐,๐๐๐	๓๐๐,๐๐๐			
๑๔๘	ก่อสร้างลานคสล.อเนกประสงค์	เพื่อบริการประชาชน ในการดำเนินกิจกรรม ต่าง ๆ	ลานคสล. ๑ แห่ง หมู่ที่ ๑๑	๔๐๐,๐๐๐	๔๐๐,๐๐๐	๔๐๐,๐๐๐	๔๐๐,๐๐๐	๔๐๐,๐๐๐			

๑. ยุทธศาสตร์การพัฒนาด้านโครงสร้างพื้นฐาน

๑.๑ แผนงานเคหะและชุมชน

ที่	โครงการ	วัตถุประสงค์	เป้าหมาย	งบประมาณ					ตัวชี้วัด (KPI)	ผลที่คาดว่าจะได้รับ	หน่วยงานที่รับผิดชอบ
				๒๕๖๑ (บาท)	๒๕๖๒ (บาท)	๒๕๖๓ (บาท)	๒๕๖๔ (บาท)	๒๕๖๕ (บาท)			
๑๔๙	ก่อสร้างถนนลูกรังบดอัดแน่นภายในหมู่บ้าน	เพื่อการสัญจรคมนาคมที่ปลอดภัยต่อชีวิตและทรัพย์สิน	บ้านเขตวัน หมู่ที่ ๑๒	๔๐๐,๐๐๐	๔๐๐,๐๐๐	๔๐๐,๐๐๐	๔๐๐,๐๐๐	๔๐๐,๐๐๐	ประชาชนมีความพึงพอใจร้อยละ ๘๐	ประชาชนมีคุณภาพชีวิตที่ดีขึ้น	กองช่าง
๑๕๐	ก่อสร้างถนนคอนกรีตเสริมเหล็กภายในหมู่บ้าน		บ้านเขตวัน หมู่ที่ ๑๒	๔๐๐,๐๐๐	๔๐๐,๐๐๐	๔๐๐,๐๐๐	๔๐๐,๐๐๐	๔๐๐,๐๐๐			
๑๕๑	ก่อสร้างถนนคสล. เขต ๔ (ซอยผาสุก) ช่วงที่ ๒		ถนนคสล. ๑ สาย หมู่ที่ ๑๒ บ้านเขตวัน	๓๐๐,๐๐๐	๓๐๐,๐๐๐	๓๐๐,๐๐๐	๓๐๐,๐๐๐	๓๐๐,๐๐๐			
๑๕๒	ก่อสร้างรางระบายน้ำ เขต ๗		รางระบายน้ำ ๑ สาย บ้านเขตวัน หมู่ที่ ๑๒	๔๐๐,๐๐๐	๔๐๐,๐๐๐	๔๐๐,๐๐๐	๔๐๐,๐๐๐	๔๐๐,๐๐๐			
๑๕๓	ก่อสร้างรางระบายน้ำและวางท่อระบายน้ำ หมู่ที่ ๑๒ บ้านเขตวัน		หมู่ที่ ๑๒ บ้านเขตวัน	๔๐๐,๐๐๐	๔๐๐,๐๐๐	๔๐๐,๐๐๐	๔๐๐,๐๐๐	๔๐๐,๐๐๐			
๑๕๔	ก่อสร้างถนนคสล.ตั้งแต่บ้านเลขที่ ๑๙/๑ ถึงบ้านเลขที่ ๒๖ หลังศูนย์อพพร.		ถนนคสล. ๑ สาย บ้านเขตวัน หมู่ที่ ๑๒	๔๐๐,๐๐๐	๔๐๐,๐๐๐	๔๐๐,๐๐๐	๔๐๐,๐๐๐	๔๐๐,๐๐๐			
๑๕๕	ก่อสร้างถนนแอสฟัลติกบ้านเขตวัน เขต ๓ เชื่อมตำบลแม่ทา		ถนนแอสฟัลติก ๑ สาย บ้านเขตวัน หมู่ที่ ๑๒	๔๐๐,๐๐๐	๔๐๐,๐๐๐	๔๐๐,๐๐๐	๔๐๐,๐๐๐	๔๐๐,๐๐๐			
๑๕๖	ก่อสร้าง/ปรับปรุงถนนรอบวัดเขตวัน		ก่อสร้าง/ปรับปรุงถนน ๑ สาย บ้านเขตวัน หมู่ที่ ๑๒	๒๐๐,๐๐๐	๒๐๐,๐๐๐	๒๐๐,๐๐๐	๒๐๐,๐๐๐	๒๐๐,๐๐๐			
๑๕๗	บดอัดลูกรัง ซอย ๓ เข้าอ่างห้วยน้ำดิบ		บดอัดลูกรัง ๑ สาย บ้านเขตวัน หมู่ที่ ๑๒	๒๐๐,๐๐๐	๒๐๐,๐๐๐	๒๐๐,๐๐๐	๒๐๐,๐๐๐	๒๐๐,๐๐๐			

๑. ยุทธศาสตร์การพัฒนาด้านโครงสร้างพื้นฐาน

๑.๑ แผนงานเคหะและชุมชน

ที่	โครงการ	วัตถุประสงค์	เป้าหมาย	งบประมาณ					ตัวชี้วัด (KPI)	ผลที่คาดว่าจะได้รับ	หน่วยงานที่รับผิดชอบ
				๒๕๖๑ (บาท)	๒๕๖๒ (บาท)	๒๕๖๓ (บาท)	๒๕๖๔ (บาท)	๒๕๖๕ (บาท)			
๑๕๘	ก่อสร้างถนนคสล.เขต ๔ ซอยผาสุข	เพื่อการสัญจรคมนาคมที่ปลอดภัยต่อชีวิตและทรัพย์สิน	ถนนคสล. ๑ สาย บ้านเขตวัน หมู่ที่ ๑๒	๓๐๐,๐๐๐	๓๐๐,๐๐๐	๓๐๐,๐๐๐	๓๐๐,๐๐๐	๓๐๐,๐๐๐	ประชาชนมีความพึงพอใจร้อยละ ๘๐	ประชาชนมีคุณภาพชีวิตที่ดีขึ้น	กองช่าง
๑๕๙	ก่อสร้างระบบส่งน้ำโดยใช้พลังงานแสงอาทิตย์สายห้วยน้ำดิบเข้าสู่หมู่บ้าน	เพื่อให้ประชาชนมีน้ำใช้อุปโภคบริโภคและเพื่อการเกษตร	ระบบส่งน้ำ ๑ แห่ง หมู่ที่ ๑๒ เขตวัน	๔๐๐,๐๐๐	๔๐๐,๐๐๐	๔๐๐,๐๐๐	๔๐๐,๐๐๐	๔๐๐,๐๐๐			
๑๖๐	ส่งเสริมและพัฒนาอ่างเก็บน้ำห้วยน้ำดิบให้เป็นสถานที่พักผ่อนหย่อนใจและเป็นแหล่งท่องเที่ยวในตำบลเหมืองจี้	เพื่อส่งเสริมการท่องเที่ยวและพัฒนาคุณภาพชีวิตในด้านเศรษฐกิจ	อ่างเก็บน้ำห้วยน้ำดิบ บ้านเขตวัน หมู่ที่ ๑๒	๒๐๐,๐๐๐	๒๐๐,๐๐๐	๒๐๐,๐๐๐	๒๐๐,๐๐๐	๒๐๐,๐๐๐			
๑๖๑	ขุดลอกอ่างเก็บน้ำห้วยน้ำดิบและขุดขยายอ่างห้วยขุนละ	เพื่อประชาชนได้มีกระแสไฟฟ้าใช้อย่างทั่วถึง	บ้านเขตวัน หมู่ที่ ๑๒	๑,๐๐๐,๐๐๐	๑,๐๐๐,๐๐๐	๑,๐๐๐,๐๐๐	๑,๐๐๐,๐๐๐	๑,๐๐๐,๐๐๐			
๑๖๒	ขยายเขตไฟฟ้าอ่างห้วยน้ำดิบ	เพื่อประชาชนได้มีกระแสไฟฟ้าใช้อย่างทั่วถึง	บ้านเขตวัน หมู่ที่ ๑๒	๔๐๐,๐๐๐	๔๐๐,๐๐๐	๔๐๐,๐๐๐	๔๐๐,๐๐๐	๔๐๐,๐๐๐			
๑๖๓	ขยายเขตไฟฟ้าสาธารณะภายในหมู่บ้าน		บ้านเขตวัน หมู่ที่ ๑๒	๔๐๐,๐๐๐	๔๐๐,๐๐๐	๔๐๐,๐๐๐	๔๐๐,๐๐๐	๔๐๐,๐๐๐			
๑๖๔	จัดซื้อที่ดิน	เพื่อบริการประชาชนในการดำเนินกิจกรรม	บ้านเขตวัน หมู่ที่ ๑๒	๔๐๐,๐๐๐	๔๐๐,๐๐๐	๔๐๐,๐๐๐	๔๐๐,๐๐๐	๔๐๐,๐๐๐			

๑. ยุทธศาสตร์การพัฒนาด้านโครงสร้างพื้นฐาน

๑.๑ แผนงานเคหะและชุมชน

ที่	โครงการ	วัตถุประสงค์	เป้าหมาย	งบประมาณ					ตัวชี้วัด (KPI)	ผลที่คาดว่าจะได้รับ	หน่วยงานที่รับผิดชอบ
				๒๕๖๑ (บาท)	๒๕๖๒ (บาท)	๒๕๖๓ (บาท)	๒๕๖๔ (บาท)	๒๕๖๕ (บาท)			
๑๖๕	ซ่อมแซมถนนซอย ๓ จากบ้านเลขที่ ๑๐๖-๑๑๘	เพื่อการสัญจรคมนาคมที่ปลอดภัยต่อชีวิตและทรัพย์สิน	ซ่อมแซมถนน ๑ สาย บ้านป่าตองหลวง หมู่ที่ ๑๓	๔๐๐,๐๐๐	๔๐๐,๐๐๐	๔๐๐,๐๐๐	๔๐๐,๐๐๐	๔๐๐,๐๐๐	ประชาชนมีความพึงพอใจร้อยละ ๘๐	ประชาชนมีคุณภาพชีวิตที่ดีขึ้น	กองช่าง
๑๖๖	ก่อสร้างคสล.หลังบ้านเลขที่ ๑๐๖-๑๐๑		ถนนคสล. ๑ สาย หมู่ที่ ๑๓ บ้านป่าตองหลวง-บ้านก่วม	๓๐๐,๐๐๐	๓๐๐,๐๐๐	๓๐๐,๐๐๐	๓๐๐,๐๐๐	๓๐๐,๐๐๐			
๑๖๗	ก่อสร้างถนนคสล.สายหมู่ที่ ๑๓ เชื่อมหมู่ที่ ๑๔ สถานีอนามัยป่าห้า		ถนนคสล. ๑ สาย บ้านป่าตองหลวง หมู่ที่ ๑๓	๓๐๐,๐๐๐	๓๐๐,๐๐๐	๓๐๐,๐๐๐	๓๐๐,๐๐๐	๓๐๐,๐๐๐			
๑๖๘	ก่อสร้างรางระบายน้ำเลียบบถนนสายท่าจักร-แม่ทา ตั้งแต่สายแยกโรงพักเก่า ถึงบ้านเลขที่ ๘๙ บ้านป่าตอง		รางระบายน้ำ ๑ แห่ง บ้านป่าตองหลวง หมู่ที่ ๑๓	๔๐๐,๐๐๐	๔๐๐,๐๐๐	๔๐๐,๐๐๐	๔๐๐,๐๐๐	๔๐๐,๐๐๐			
๑๖๙	ก่อสร้างรางระบายน้ำตั้งแต่บ้านกัลยาอุทอง ถึงบ้านพ่อเป็ง ปัญญาพุกษ์		ถนนคสล. ๑ สาย บ้านป่าตองหลวง หมู่ที่ ๑๓	๑๐๐,๐๐๐	๑๐๐,๐๐๐	๑๐๐,๐๐๐	๑๐๐,๐๐๐	๑๐๐,๐๐๐			
๑๗๐	ปรับปรุงรางระบายน้ำซอย ๒ บ้านป่าตองถึงบ้านเลขที่ ๑๑๑		หมู่ที่ ๑๓ บ้านป่าตองหลวง-บ้านก่วม	๕๐๐,๐๐๐	๕๐๐,๐๐๐	๕๐๐,๐๐๐	๕๐๐,๐๐๐	๕๐๐,๐๐๐			
๑๗๑	ปรับปรุงท่อส่งน้ำเพื่อการเกษตรเลียบลำน้ำแม่ทาบ้านก่วม		เพื่อให้ประชาชนมีน้ำใช้อุปโภคบริโภคและเพื่อการเกษตร	หมู่ที่ ๑๓ บ้านป่าตองหลวง-บ้านก่วม	๕๐๐,๐๐๐	๕๐๐,๐๐๐	๕๐๐,๐๐๐	๕๐๐,๐๐๐			

๑. ยุทธศาสตร์การพัฒนาด้านโครงสร้างพื้นฐาน

๑.๑ แผนงานเคหะและชุมชน

ที่	โครงการ	วัตถุประสงค์	เป้าหมาย	งบประมาณ					ตัวชี้วัด (KPI)	ผลที่คาดว่าจะได้รับ	หน่วยงานที่รับผิดชอบ
				๒๕๖๑ (บาท)	๒๕๖๒ (บาท)	๒๕๖๓ (บาท)	๒๕๖๔ (บาท)	๒๕๖๕ (บาท)			
๑๗๒	ปรับปรุงท่อส่งน้ำเพื่อการเกษตร เลียบลำน้ำแม่ทา	เพื่อให้ประชาชนมีน้ำ ใช้อุปโภคบริโภค และเพื่อการเกษตร	ปรับปรุงท่อส่งน้ำ ๑ แห่ง หมู่ที่ ๑๓ บ้านป่าตองหลวง-บ้านก่วม	๔๐๐,๐๐๐	๔๐๐,๐๐๐	๔๐๐,๐๐๐	๔๐๐,๐๐๐	๔๐๐,๐๐๐	ประชาชนมี ความพึงพอใจ ร้อยละ ๘๐	ประชาชนมีคุณภาพ ชีวิตที่ดีขึ้น	กองช่าง
๑๗๓	ก่อสร้างระบบประปาขนาดใหญ่		ระบบประปา ๑ แห่ง บ้านป่าตองหลวง หมู่ที่ ๑๓	๔๐๐,๐๐๐	๔๐๐,๐๐๐	๔๐๐,๐๐๐	๔๐๐,๐๐๐	๔๐๐,๐๐๐			
๑๗๔	ขยายเขตไฟฟ้าเลียบลำเหมืองดอยแต	เพื่อประชาชนได้มีกระแส ไฟฟ้าใช้อย่างทั่วถึง	บ้านป่าตองหลวง หมู่ที่ ๑๓	๔๐๐,๐๐๐	๔๐๐,๐๐๐	๔๐๐,๐๐๐	๔๐๐,๐๐๐	๔๐๐,๐๐๐			
๑๗๕	ขยายเขตไฟฟ้าตั้งแต่บ้านเลขที่ ๗๐ ถึงนาทราย		ขยายเขตไฟฟ้า ๑ สาย หมู่ที่ ๑๓ บ้านป่าตองหลวง-บ้านก่วม	๓๐๐,๐๐๐	๓๐๐,๐๐๐	๓๐๐,๐๐๐	๓๐๐,๐๐๐	๓๐๐,๐๐๐			
๑๗๖	ติดตั้งหม้อแปลงไฟฟ้าสาธารณะจาก สะพานท่ากอม่วงไปทางทิศเหนือ		ติดตั้งหม้อแปลงไฟฟ้า ๑ สาย หมู่ที่ ๑๓ บ้านป่าตองหลวง-บ้านก่วม	๓๕๐,๐๐๐	๓๕๐,๐๐๐	๓๕๐,๐๐๐	๓๕๐,๐๐๐	๓๕๐,๐๐๐			
๑๗๗	ก่อสร้างศาลาอเนกประสงค์	เพื่อให้ประชาชนมีสถานที่ ในการทำกิจกรรมต่าง ๆ	หมู่ที่ ๑๓ บ้านป่าตองหลวง-บ้านก่วม	๔๐๐,๐๐๐	๔๐๐,๐๐๐	๔๐๐,๐๐๐	๔๐๐,๐๐๐	๔๐๐,๐๐๐			
๑๗๘	ติดตั้งกล่องวงจรปิด บริเวณหน้าศาลา อเนกประสงค์ และสามแยกโรงพักเก่า	เพื่อป้องกันบรรเทาปัญหา อาชญากรรม	หมู่ที่ ๑๓ บ้านป่าตองหลวง-บ้านก่วม	๔๐๐,๐๐๐	๔๐๐,๐๐๐	๔๐๐,๐๐๐	๔๐๐,๐๐๐	๔๐๐,๐๐๐			

๑. ยุทธศาสตร์การพัฒนาด้านโครงสร้างพื้นฐาน

๑.๑ แผนงานเคหะและชุมชน

ที่	โครงการ	วัตถุประสงค์	เป้าหมาย	งบประมาณ					ตัวชี้วัด (KPI)	ผลที่คาดว่าจะได้รับ	หน่วยงานที่รับผิดชอบ
				๒๕๖๑ (บาท)	๒๕๖๒ (บาท)	๒๕๖๓ (บาท)	๒๕๖๔ (บาท)	๒๕๖๕ (บาท)			
๑๗๙	ปรับปรุงระบบเสียงตามสายบ้านป่าตอง - สายลำน้ำทา	ประชาชนได้รับรู้ข่าวสารและประชาสัมพันธ์ต่าง ๆ	บ้านป่าตองหลวง หมู่ที่ ๑๓	๑๐๐,๐๐๐	๑๐๐,๐๐๐	๑๐๐,๐๐๐	๑๐๐,๐๐๐	๑๐๐,๐๐๐	ประชาชนมีความพึงพอใจร้อยละ ๘๐	ประชาชนมีคุณภาพชีวิตที่ดีขึ้น	กองช่าง
๑๘๐	ติดตั้งกล้องวงจรปิด ๔จุด -หน้าศาลาอเนกประสงค์ -สามแยกโรงพักเก่า -สะพานป่าตอง-ท่อจอม่วง -สามแยกเข้าสู่สนาม.๑๓	เพื่อป้องกันบรรเทาปัญหาอาชญากรรม	บ้านป่าตองหลวง หมู่ที่ ๑๓	๔๐๐,๐๐๐	๔๐๐,๐๐๐	๔๐๐,๐๐๐	๔๐๐,๐๐๐	๔๐๐,๐๐๐			

๑. ยุทธศาสตร์การพัฒนาด้านโครงสร้างพื้นฐาน

๑.๑ แผนงานเคหะและชุมชน

ที่	โครงการ	วัตถุประสงค์	เป้าหมาย	งบประมาณ					ตัวชี้วัด (KPI)	ผลที่คาดว่าจะได้รับ	หน่วยงานที่รับผิดชอบ
				๒๕๖๑ (บาท)	๒๕๖๒ (บาท)	๒๕๖๓ (บาท)	๒๕๖๔ (บาท)	๒๕๖๕ (บาท)			
๑๘๑	ก่อสร้างถนนคสล.เลียบลำน้ำทา (โรงมื่นเก่า)	เพื่อการสัญจรคมนาคมที่ปลอดภัยต่อชีวิตและทรัพย์สิน	ถนนคสล. ๑ สาย หมู่ที่ ๑๔ บ้านป่าห้า	๓๕๐,๐๐๐	๓๕๐,๐๐๐	๓๕๐,๐๐๐	๓๕๐,๐๐๐	๓๕๐,๐๐๐	ประชาชนมีความพึงพอใจ ร้อยละ ๘๐	ประชาชนมีคุณภาพชีวิตที่ดีขึ้น	กองช่าง
๑๘๒	ก่อสร้างถนนแอสฟัลติกสายรพสต.-บ้านป่าห้า		ถนนแอสฟัลติก ๑ สาย หมู่ที่ ๑๔ บ้านป่าห้า	๓๕๐,๐๐๐	๓๕๐,๐๐๐	๓๕๐,๐๐๐	๓๕๐,๐๐๐	๓๕๐,๐๐๐			
๑๘๓	ก่อสร้างถนนคสล.สายศูนย์พัฒนาเด็กเล็กตำบลเหมืองจี้		ถนนคสล. ๑ สาย บ้านป่าห้า หมู่ที่ ๑๔	๔๐๐,๐๐๐	๔๐๐,๐๐๐	๔๐๐,๐๐๐	๔๐๐,๐๐๐	๔๐๐,๐๐๐			
๑๘๔	ก่อสร้างวางระบายน้ำลำเหมืองมะโกล		วางระบายน้ำ ๑ แห่ง บ้านป่าห้า หมู่ที่ ๑๔	๕๐๐,๐๐๐	๕๐๐,๐๐๐	๕๐๐,๐๐๐	๕๐๐,๐๐๐	๕๐๐,๐๐๐			
๑๘๕	ก่อสร้างวางระบายน้ำสายบ้านใหม่ตั้งแต่บ้านเลขที่ ๗๙-๑๐๐		วางระบายน้ำ ๑ แห่ง บ้านป่าห้า หมู่ที่ ๑๔	๔๐๐,๐๐๐	๔๐๐,๐๐๐	๔๐๐,๐๐๐	๔๐๐,๐๐๐	๔๐๐,๐๐๐			
๑๘๖	ก่อสร้างวางระบายน้ำสายแยกลำเหมืองดอยครั้ง ช่วงที่ ๒		วางระบายน้ำ ๑ แห่ง บ้านป่าห้า หมู่ที่ ๑๔	๒๐๐,๐๐๐	๒๐๐,๐๐๐	๒๐๐,๐๐๐	๒๐๐,๐๐๐	๒๐๐,๐๐๐			

๑. ยุทธศาสตร์การพัฒนาด้านโครงสร้างพื้นฐาน

๑.๑ แผนงานเคหะและชุมชน

ที่	โครงการ	วัตถุประสงค์	เป้าหมาย	งบประมาณ					ตัวชี้วัด (KPI)	ผลที่คาดว่าจะได้รับ	หน่วยงานที่รับผิดชอบ
				๒๕๖๑ (บาท)	๒๕๖๒ (บาท)	๒๕๖๓ (บาท)	๒๕๖๔ (บาท)	๒๕๖๕ (บาท)			
๑๘๗	วางท่อประปาเพื่ออุปโภคบริโภคภายในหมู่บ้าน	ประชาชนได้มีน้ำใช้สำหรับอุปโภคบริโภค	บ้านป่าห้ำ หมู่ที่ ๑๔	๔๐๐,๐๐๐	๔๐๐,๐๐๐	๔๐๐,๐๐๐	๔๐๐,๐๐๐	๔๐๐,๐๐๐	ประชาชนมีความพึงพอใจร้อยละ ๘๐	ประชาชนมีคุณภาพชีวิตที่ดีขึ้น	กองช่าง
๑๘๘	ก่อสร้าง/ปรับปรุงระบบประปา (ทดแทนท่อถังเก็บน้ำเดิม)		บ้านป่าห้ำ หมู่ที่ ๑๔	๔๐๐,๐๐๐	๔๐๐,๐๐๐	๔๐๐,๐๐๐	๔๐๐,๐๐๐	๔๐๐,๐๐๐			
๑๘๙	ขยายเขตไฟฟ้าสายศูนย์พัฒนาเด็กเล็กตำบลเหมืองจี้พร้อม	เพื่อให้ประชาชนได้มีกระแสไฟฟ้าใช้อย่างทั่วถึง	บ้านป่าห้ำ หมู่ที่ ๑๔	๔๐๐,๐๐๐	๔๐๐,๐๐๐	๔๐๐,๐๐๐	๔๐๐,๐๐๐	๔๐๐,๐๐๐			
๑๙๐	ขยายเขตไฟฟ้าสาธารณะสายบ้านใหม่ถึงสถานีอนามัยบ้านป่าห้ำ		บ้านป่าห้ำ หมู่ที่ ๑๔	๔๐๐,๐๐๐	๔๐๐,๐๐๐	๔๐๐,๐๐๐	๔๐๐,๐๐๐	๔๐๐,๐๐๐			
๑๙๑	ก่อสร้างศาลาอเนกประสงค์ภายในหมู่บ้าน	เพื่อให้ประชาชนมีสถานที่ในการทำกิจกรรมต่าง ๆ	บ้านป่าห้ำ หมู่ที่ ๑๔	๔๐๐,๐๐๐	๔๐๐,๐๐๐	๔๐๐,๐๐๐	๔๐๐,๐๐๐	๔๐๐,๐๐๐			
๑๙๒	ก่อสร้างอาคารศูนย์กองทุนแม่ของแผ่นดิน		อาคาร ๑ แห่ง หมู่ที่ ๑๔	๔๐๐,๐๐๐	๔๐๐,๐๐๐	๔๐๐,๐๐๐	๔๐๐,๐๐๐	๔๐๐,๐๐๐			
๑๙๓	จัดซื้อที่ดิน		บ้านป่าห้ำ หมู่ที่ ๑๔	๔๐๐,๐๐๐	๔๐๐,๐๐๐	๔๐๐,๐๐๐	๔๐๐,๐๐๐	๔๐๐,๐๐๐			



๑. ยุทธศาสตร์การพัฒนาด้านโครงสร้างพื้นฐาน

๑.๑ แผนงานเคหะและชุมชน

ที่	โครงการ	วัตถุประสงค์	เป้าหมาย	งบประมาณ					ตัวชี้วัด (KPI)	ผลที่คาดว่าจะได้รับ	หน่วยงานที่รับผิดชอบ
				๒๕๖๑ (บาท)	๒๕๖๒ (บาท)	๒๕๖๓ (บาท)	๒๕๖๔ (บาท)	๒๕๖๕ (บาท)			
๑๙๔	บดอัดลูกรังเลียบลำเหมืองดอยแต	เพื่อการสัญจรคมนาคมที่ปลอดภัยต่อชีวิตและทรัพย์สิน	บดอัดลูกรัง ๑ สาย หมู่ที่ ๕,๗,๙,๑๓,๑๔	๔๐๐,๐๐๐	๔๐๐,๐๐๐	๔๐๐,๐๐๐	๔๐๐,๐๐๐	๔๐๐,๐๐๐	ประชาชนมีความพึงพอใจร้อยละ ๘๐	ประชาชนมีคุณภาพชีวิตที่ดีขึ้น	กองช่าง
๑๙๕	บดอัดลูกรังเลียบลำน้ำทา หมู่ ๙, ๕, ๗		บดอัดลูกรังเลียบลำน้ำทา หมู่ที่ ๙, ๕, ๗	๓๕๐,๐๐๐	๓๕๐,๐๐๐	๓๕๐,๐๐๐	๓๕๐,๐๐๐	๓๕๐,๐๐๐			
๑๙๖	บดอัดลูกรังเลียบลำเหมืองดอยแต		บดอัดลูกรัง ๑ สาย หมู่ที่ ๕,๗,๙,๑๓,๑๔	๑,๐๐๐,๐๐๐	๑,๐๐๐,๐๐๐	๑,๐๐๐,๐๐๐	๑,๐๐๐,๐๐๐	๑,๐๐๐,๐๐๐			
๑๙๗	ลาดยางแอสฟัลติกภายในหมู่บ้าน		ถนนลาดยางแอสฟัลติก ทั้ง ๑๔ หมู่บ้าน	๑,๔๐๐,๐๐๐	๑,๔๐๐,๐๐๐	๑,๔๐๐,๐๐๐	๑,๔๐๐,๐๐๐	๑,๔๐๐,๐๐๐			
๑๙๘	ก่อสร้างถนน คสล.ภายในหมู่บ้าน		ถนนคสล. ทั้ง ๑๔ หมู่บ้าน	๑,๔๐๐,๐๐๐	๑,๔๐๐,๐๐๐	๑,๔๐๐,๐๐๐	๑,๔๐๐,๐๐๐	๑,๔๐๐,๐๐๐			
๑๙๙	บดอัดถนนลูกรังภายในหมู่บ้าน		ถนนลูกรัง ทั้ง ๑๔ หมู่บ้าน	๑,๔๐๐,๐๐๐	๑,๔๐๐,๐๐๐	๑,๔๐๐,๐๐๐	๑,๔๐๐,๐๐๐	๑,๔๐๐,๐๐๐			
๒๐๐	ซ่อมแซมถนนภายในหมู่บ้าน		เพื่อซ่อมแซมถนน. ทั้ง ๑๔ หมู่บ้าน	๑,๔๐๐,๐๐๐	๑,๔๐๐,๐๐๐	๑,๔๐๐,๐๐๐	๑,๔๐๐,๐๐๐	๑,๔๐๐,๐๐๐			
๒๐๑	ก่อสร้าง/ปรับปรุงสะพานภายในหมู่บ้านหรือเชื่อมระหว่างตำบล		สะพาน ทั้ง ๑๔ หมู่บ้าน	๕๐๐,๐๐๐	๕๐๐,๐๐๐	๕๐๐,๐๐๐	๕๐๐,๐๐๐	๕๐๐,๐๐๐			

๑. ยุทธศาสตร์การพัฒนาด้านโครงสร้างพื้นฐาน

๑.๑ แผนงานเคหะและชุมชน

ที่	โครงการ	วัตถุประสงค์	เป้าหมาย	งบประมาณ					ตัวชี้วัด (KPI)	ผลที่คาดว่าจะได้รับ	หน่วยงานที่รับผิดชอบ
				๒๕๖๑ (บาท)	๒๕๖๒ (บาท)	๒๕๖๓ (บาท)	๒๕๖๔ (บาท)	๒๕๖๕ (บาท)			
๒๐๒	วางท่อ/วางระบายน้ำแบบมีฝาปิดพร้อมขยายไหลลงภายในหมู่บ้าน	เพื่อการสัญจรคมนาคมที่ปลอดภัยต่อชีวิตและทรัพย์สิน	ท่อ/วางระบายน้ำ ทั้ง ๑๔ หมู่บ้าน	๑,๔๐๐,๐๐๐	๑,๔๐๐,๐๐๐	๑,๔๐๐,๐๐๐	๑,๔๐๐,๐๐๐	๑,๔๐๐,๐๐๐	ประชาชนมีความพึงพอใจร้อยละ ๘๐	ประชาชนมีคุณภาพชีวิตที่ดีขึ้น	กองช่าง
๒๐๓	วางท่อลอดเหลี่ยมเชื่อมถนนภายในหมู่บ้าน		ท่อลอดเหลี่ยม ทั้ง ๑๔ หมู่บ้าน	๑,๔๐๐,๐๐๐	๑,๔๐๐,๐๐๐	๑,๔๐๐,๐๐๐	๑,๔๐๐,๐๐๐	๑,๔๐๐,๐๐๐			
๒๐๔	วางท่อประปาเพื่ออุปโภค-บริโภคภายในหมู่บ้าน	เพื่อให้ประชาชนได้มีการปรับปรุงและพัฒนาาระบบสาธารณูปโภคสาธารณสุข	ทั้ง ๑๔ หมู่บ้าน	๑,๐๐๐,๐๐๐	๑,๐๐๐,๐๐๐	๑,๐๐๐,๐๐๐	๑,๐๐๐,๐๐๐	๑,๐๐๐,๐๐๐			
๒๐๕	ขยายเขตไฟฟ้าสาธารณะ/การเกษตร		ประชาชน ทั้ง ๑๔ หมู่บ้าน	๑,๐๐๐,๐๐๐	๑,๐๐๐,๐๐๐	๑,๐๐๐,๐๐๐	๑,๐๐๐,๐๐๐	๑,๐๐๐,๐๐๐			
๒๐๖	ติดตั้ง ซ่อมแซม ไฟกิ่ง			๕๐๐,๐๐๐	๕๐๐,๐๐๐	๕๐๐,๐๐๐	๕๐๐,๐๐๐	๕๐๐,๐๐๐			
๒๐๗	ขุดลอกลำเหมือง/ขุดสระ/ขุดบ่อน้ำสาธารณะ/เกษตร ภายในหมู่บ้าน		ทั้ง ๑๔ หมู่บ้าน	๔๐๐,๐๐๐	๔๐๐,๐๐๐	๔๐๐,๐๐๐	๔๐๐,๐๐๐	๔๐๐,๐๐๐			
๒๐๘	ขุดลอกลำเหมืองคอยแต		ตำบลเหมืองจี้	๔๐๐,๐๐๐	๔๐๐,๐๐๐	๔๐๐,๐๐๐	๔๐๐,๐๐๐	๔๐๐,๐๐๐			
๒๐๙	ขุดลอกลำน้ำทาพร้อมทำฝายกั้นน้ำเพื่อแก้ไขปัญหาภัยแล้ง	หมู่ที่ ๑,๓,๔,๕,๗,๙, ๑๐,๑๓,๑๔	๑,๐๐๐,๐๐๐	๑,๐๐๐,๐๐๐	๑,๐๐๐,๐๐๐	๑,๐๐๐,๐๐๐	๑,๐๐๐,๐๐๐				
๒๑๐	ก่อสร้าง/ปรับปรุงระบบส่งน้ำเพื่อการเกษตร	ทั้ง ๑๔ หมู่บ้าน	๑,๐๐๐,๐๐๐	๑,๐๐๐,๐๐๐	๑,๐๐๐,๐๐๐	๑,๐๐๐,๐๐๐	๑,๐๐๐,๐๐๐				
๒๑๑	ก่อสร้างโรงเรียนทำปุ๋ยหมักชีวภาพภายในหมู่บ้าน	ทั้ง ๑๔ หมู่บ้าน	๒๐๐,๐๐๐	๒๐๐,๐๐๐	๒๐๐,๐๐๐	๒๐๐,๐๐๐	๒๐๐,๐๐๐				

๑. ยุทธศาสตร์การพัฒนาด้านโครงสร้างพื้นฐาน

๑.๑ แผนงานเคหะและชุมชน

ที่	โครงการ	วัตถุประสงค์	เป้าหมาย	งบประมาณ					ตัวชี้วัด (KPI)	ผลที่คาดว่าจะได้รับ	หน่วยงานที่รับผิดชอบ
				๒๕๖๑ (บาท)	๒๕๖๒ (บาท)	๒๕๖๓ (บาท)	๒๕๖๔ (บาท)	๒๕๖๕ (บาท)			
๒๑๒	ก่อสร้างโรงจอดรถบริเวณศูนย์ป้องกัน บรรเทาสาธารณภัย จำนวน ๒ หลัง	เพื่อจัดเก็บรถของเทศบาล	ศูนย์ป้องกันบรรเทา สาธารณภัย	๒๕๐,๐๐๐	๒๕๐,๐๐๐	๒๕๐,๐๐๐	๒๕๐,๐๐๐	๒๕๐,๐๐๐	ประชาชนมี ความพึงพอใจ ร้อยละ ๘๐	รถใช้สำหรับบริการ ประชาชนได้รับ การดูแลรักษา การบริการที่มี ประสิทธิภาพ	กองช่าง
๒๑๓	ติดตั้งเสาวิทยุพร้อมอุปกรณ์ ประกอบด้วย เสาไฟฟ้าความสูง ไม่น้อยกว่า ๑๒ เมตร สายวิทยุและเสาวิทยุอลูมิเนียม ขนาด ๔ POL	เพื่อให้บริการประชาชน ที่มีประสิทธิภาพ	ศูนย์ป้องกันบรรเทา สาธารณภัย	๕๐,๐๐๐	๕๐,๐๐๐	๕๐,๐๐๐	๕๐,๐๐๐	๕๐,๐๐๐			
๒๑๔	ก่อสร้างอาคารโรงเพาะชำ		บริเวณสำนักงาน เทศบาลตำบลเหมืองจี้	๑๐๐,๐๐๐	๑๐๐,๐๐๐	๑๐๐,๐๐๐	๑๐๐,๐๐๐	๑๐๐,๐๐๐			
๒๑๕	ก่อสร้าง/ปรับปรุง/ซ่อมแซม/ต่อเติม ระบบประปาหมู่บ้าน/ขนาดใหญ่	เพื่อให้ประชาชนได้มีการ ปรับปรุงและพัฒนาระบบ สาธารณูปโภคสาธารณู	ระบบประปาทั้ง ๑๔ หมู่ และสนง.ทต.เหมืองจี้	๑,๐๐๐,๐๐๐	๑,๐๐๐,๐๐๐	๑,๐๐๐,๐๐๐	๑,๐๐๐,๐๐๐	๑,๐๐๐,๐๐๐			
๒๑๖	ขุดเจาะบ่อบาดาลเพื่ออุปโภค-บริโภค พร้อมติดตั้งอุปกรณ์ระบบประปาหมู่บ้าน	ปการอย่างทั่วถึง	ขุดเจาะบ่อบาดาล พร้อมติดตั้งอุปกรณ์ ทั้ง ๑๔ หมู่บ้าน	๑,๐๐๐,๐๐๐	๑,๐๐๐,๐๐๐	๑,๐๐๐,๐๐๐	๑,๐๐๐,๐๐๐	๑,๐๐๐,๐๐๐			
๒๑๗	ก่อสร้างแท่งค้ำน้ำพร้อมอุปกรณ์		แท่งค้ำน้ำพร้อมอุปกรณ์ ทั้ง ๑๔ หมู่บ้านและ สนง.ทต.เหมืองจี้	๕๐๐,๐๐๐	๕๐๐,๐๐๐	๕๐๐,๐๐๐	๕๐๐,๐๐๐	๕๐๐,๐๐๐			
๒๑๘	จัดซื้ออุปกรณ์ประปา/เครื่องสูบน้ำ เพื่อใช้ในกิจการในตำบลเหมืองจี้		อุปกรณ์ประปา, เครื่องสูบน้ำ ทั้ง ๑๔ หมู่บ้าน	๑,๐๐๐,๐๐๐	๑,๐๐๐,๐๐๐	๑,๐๐๐,๐๐๐	๑,๐๐๐,๐๐๐	๑,๐๐๐,๐๐๐			
๒๑๙	ขุดเจาะบ่อบาดาลเพื่อการเกษตร		ขุดเจาะบ่อบาดาล พร้อมติดตั้งอุปกรณ์ ทั้ง ๑๔ หมู่บ้าน	๑,๐๐๐,๐๐๐	๑,๐๐๐,๐๐๐	๑,๐๐๐,๐๐๐	๑,๐๐๐,๐๐๐	๑,๐๐๐,๐๐๐			

๑. ยุทธศาสตร์การพัฒนาด้านโครงสร้างพื้นฐาน

๑.๑ แผนงานเคหะและชุมชน

ที่	โครงการ	วัตถุประสงค์	เป้าหมาย	งบประมาณ					ตัวชี้วัด (KPI)	ผลที่คาดว่าจะได้รับ	หน่วยงานที่รับผิดชอบ
				๒๕๖๑ (บาท)	๒๕๖๒ (บาท)	๒๕๖๓ (บาท)	๒๕๖๔ (บาท)	๒๕๖๕ (บาท)			
๒๒๐	ก่อสร้าง ซ่อมแซม ต่อเติม สาธารณูปโภค สาธารณูปการ ด้านโครงสร้างพื้นฐาน ในพื้นที่ตำบลเหมืองจี้/สนง.ทต.เหมืองจี้	เพื่อให้ประชาชนได้มีการปรับปรุงและพัฒนาระบบ สาธารณูปโภคสาธารณูปการอย่างทั่วถึง	ทั้ง ๑๔ หมู่บ้าน/สนง.ทต.เหมืองจี้	๒,๐๐๐,๐๐๐	๒,๐๐๐,๐๐๐	๒,๐๐๐,๐๐๐	๒,๐๐๐,๐๐๐	๒,๐๐๐,๐๐๐	ประชาชนมีความพึงพอใจร้อยละ ๘๐	การบริการที่มีประสิทธิภาพ	กองช่าง
๒๒๑	ปรับปรุง,ถมดินที่สาธารณะภายในหมู่บ้านในพื้นที่ตำบลเหมืองจี้		ทั้ง ๑๔ หมู่บ้านในตำบลเหมืองจี้	๕๐๐,๐๐๐	๕๐๐,๐๐๐	๕๐๐,๐๐๐	๕๐๐,๐๐๐	๕๐๐,๐๐๐			
๒๒๒	จัดหา/จัดซื้อ/เช่าที่ดิน เพื่อใช้ในกิจการ/กิจกรรมภายในตำบลเหมืองจี้		๑,๐๐๐,๐๐๐	๑,๐๐๐,๐๐๐	๑,๐๐๐,๐๐๐	๑,๐๐๐,๐๐๐	๑,๐๐๐,๐๐๐				
๒๒๓	ก่อสร้างโดมบริเวณสุสาน	เพื่อให้ราษฎรมีสถานที่สำหรับทำกิจกรรม	โดม ๑ แห่ง หมู่ที่ ๑๔	๔๐๐,๐๐๐	๔๐๐,๐๐๐	๔๐๐,๐๐๐	๔๐๐,๐๐๐	๔๐๐,๐๐๐			
๒๒๔	จัดซื้อที่ดินเพื่อขยายแหล่งน้ำฝายไฉ่บ้านป่าห้า	เพื่อให้ประชาชนได้มีการปรับปรุงและพัฒนาระบบ สาธารณูปโภคสาธารณูปการอย่างทั่วถึง	หมู่ที่ ๑๔,๖,๘,๑๑,๒	๕๐๐,๐๐๐	๕๐๐,๐๐๐	๕๐๐,๐๐๐	๕๐๐,๐๐๐	๕๐๐,๐๐๐		ประชาชนมีคุณภาพชีวิตที่ดีขึ้น	
๒๒๕	ก่อสร้าง/ปรับปรุงอาคารเอนกประสงค์ภายในหมู่บ้าน	เพื่อให้ราษฎรมีสถานที่สำหรับทำกิจกรรม	ก่อสร้าง/ปรับปรุงอาคารเอนกประสงค์ ทั้ง ๑๔ หมู่บ้าน	๑,๐๐๐,๐๐๐	๑,๐๐๐,๐๐๐	๑,๐๐๐,๐๐๐	๑,๐๐๐,๐๐๐	๑,๐๐๐,๐๐๐		ราษฎรมีสถานที่ไว้ใช้สอยและทำกิจกรรม	
๒๒๖	ก่อสร้างศูนย์ฝึกอาชีพของหมู่บ้าน		ทั้ง ๑๔ หมู่บ้าน	๑๐๐,๐๐๐	๑๐๐,๐๐๐	๑๐๐,๐๐๐	๑๐๐,๐๐๐	๑๐๐,๐๐๐			

๑. ยุทธศาสตร์การพัฒนาด้านโครงสร้างพื้นฐาน

๑.๑ แผนงานเคหะและชุมชน

ที่	โครงการ	วัตถุประสงค์	เป้าหมาย	งบประมาณ					ตัวชี้วัด (KPI)	ผลที่คาดว่าจะได้รับ	หน่วยงานที่รับผิดชอบ
				๒๕๖๑ (บาท)	๒๕๖๒ (บาท)	๒๕๖๓ (บาท)	๒๕๖๔ (บาท)	๒๕๖๕ (บาท)			
๒๒๗	ก่อสร้างอาคารศูนย์หนึ่งตำบลหนึ่งผลิตภัณฑ์ (otop) ประจำตำบลและศูนย์แพทย์ทางเลือก		อาคาร ๑ แห่ง ทต.เหมืองจี้	๕๐๐,๐๐๐	๕๐๐,๐๐๐	๕๐๐,๐๐๐	๕๐๐,๐๐๐	๕๐๐,๐๐๐	ประชาชนมีความพึงพอใจร้อยละ ๘๐	ราษฎรมีสถานที่ไว้ใช้สอยและทำกิจกรรม	กองช่าง
๒๒๘	ก่อสร้าง/ปรับปรุงที่อ่านหนังสือพิมพ์ประจำหมู่บ้าน	มีที่อ่านหนังสือพิมพ์ที่ได้มาตรฐาน	ทั้ง ๑๔ หมู่บ้าน	๔๐๐,๐๐๐	๔๐๐,๐๐๐	๔๐๐,๐๐๐	๔๐๐,๐๐๐	๔๐๐,๐๐๐		มีที่อ่านหนังสือพิมพ์ที่ได้มาตรฐาน	
๒๒๙	ก่อสร้างบ้านผู้ด้อยโอกาส	เพื่อช่วยเหลือผู้ยากไร้,ผู้ด้อย	ทั้ง ๑๔ หมู่บ้าน	๑๔๐,๐๐๐	๑๔๐,๐๐๐	๑๔๐,๐๐๐	๑๔๐,๐๐๐	๑๔๐,๐๐๐		ผู้ยากไร้ผู้ด้อยโอกาสมีคุณภาพชีวิตที่ดีขึ้น	กองช่าง กองสวัสดิการ
๒๓๐	ติดตั้ง ปรับปรุง ซ่อมแซมเสียงตามสายภายในหมู่บ้าน	เพื่อให้การรับรู้ข่าวสารและการประชาสัมพันธ์ให้มีประสิทธิภาพ	ทั้ง ๑๔ หมู่บ้าน	๑,๐๐๐,๐๐๐	๑,๐๐๐,๐๐๐	๑,๐๐๐,๐๐๐	๑,๐๐๐,๐๐๐	๑,๐๐๐,๐๐๐		ประชาชนได้รับรู้การประชาสัมพันธ์ข่าวสารต่าง ๆ	กองช่าง
๒๓๑	ก่อสร้าง/ปรับปรุงฌาปนกิจสถานในตำบลเหมืองจี้	เพื่อให้ราษฎรมีสถานที่สำหรับทำกิจกรรม	ปรับปรุงฌาปนกิจสถาน ทั้ง ๑๔ หมู่บ้าน	๑,๐๐๐,๐๐๐	๑,๐๐๐,๐๐๐	๑,๐๐๐,๐๐๐	๑,๐๐๐,๐๐๐	๑,๐๐๐,๐๐๐		ราษฎรมีสถานที่ไว้ใช้สอยและทำกิจกรรม	กองช่าง
๒๓๒	ก่อสร้างรั้วรอบบริเวณสุสานในตำบลเหมืองจี้	เพื่อให้ราษฎรมีสถานที่สำหรับทำกิจกรรม	ทั้ง ๑๔ หมู่บ้าน	๑,๐๐๐,๐๐๐	๑,๐๐๐,๐๐๐	๑,๐๐๐,๐๐๐	๑,๐๐๐,๐๐๐	๑,๐๐๐,๐๐๐		ราษฎรมีสถานที่ไว้ใช้สอยและทำกิจกรรม	
๒๓๓	ก่อสร้าง/ปรับปรุงลานกีฬา/สนามกีฬาที่มีส่วนผสมของยางพาราภายในตำบลเหมืองจี้	ราษฎรได้มีสถานที่และเครื่องออกกำลังกายในพื้นที่ตำบลเหมืองจี้ หมู่บ้าน/ตำบลที่ได้มาตรฐาน	ทั้ง ๑๔ หมู่บ้าน ในพื้นที่ตำบลเหมืองจี้	๒,๐๐๐,๐๐๐	๒,๐๐๐,๐๐๐	๒,๐๐๐,๐๐๐	๒,๐๐๐,๐๐๐	๒,๐๐๐,๐๐๐		ราษฎรมีสถานที่ในการออกกำลังกาย	
๒๓๔	ก่อสร้างสนามฟุตบอล			๑,๐๐๐,๐๐๐	๑,๐๐๐,๐๐๐	๑,๐๐๐,๐๐๐	๑,๐๐๐,๐๐๐	๑,๐๐๐,๐๐๐			

๑. ยุทธศาสตร์การพัฒนาด้านโครงสร้างพื้นฐาน

๖.๓ แผนงานเคหะและชุมชน

ที่	โครงการ	วัตถุประสงค์	เป้าหมาย	งบประมาณและที่ผ่านมา					ตัวชี้วัด (KPI)	ผลที่คาดว่าจะได้รับ	หน่วยงานที่รับผิดชอบ
				๒๕๖๑ (บาท)	๒๕๖๒ (บาท)	๒๕๖๓ (บาท)	๒๕๖๔ (บาท)	๒๕๖๕ (บาท)			
๒๓๕	ก่อสร้าง/ปรับปรุง/ลานกีฬาภายในหมู่บ้านและสนามกีฬาตำบลเหมืองจี้	เพื่อให้ราษฎรมีสถานที่ในการออกกำลังกาย	ทั้ง๑๔ หมู่บ้าน	๒,๐๐๐,๐๐๐	๒,๐๐๐,๐๐๐	๒,๐๐๐,๐๐๐	๒,๐๐๐,๐๐๐	๒,๐๐๐,๐๐๐	ประชาชนมีความพึงพอใจร้อยละ ๘๐	ราษฎรมีสถานที่ในการออกกำลังกาย	กองช่าง
๒๓๖	สร้างสวนสุขภาพเพื่อการออกกำลังกาย			๒,๐๐๐,๐๐๐	๒,๐๐๐,๐๐๐	๒,๐๐๐,๐๐๐	๒,๐๐๐,๐๐๐	๒,๐๐๐,๐๐๐			
๒๓๗	ปรับปรุงภูมิทัศน์บริเวณสนามกีฬา/ลานกีฬา				๕๐๐,๐๐๐	๕๐๐,๐๐๐	๕๐๐,๐๐๐	๕๐๐,๐๐๐			
๒๓๘	ก่อสร้างอาคารอเนกประสงค์ในศพด.ต.เหมืองจี้	เพื่อให้มีอาคาร สถานที่ และปรับปรุงบริเวณพื้นที่ศพด.ตำบลเหมืองจี้	อาคาร ๑ แห่ง ทต.เหมืองจี้	๑,๐๐๐,๐๐๐	๑,๐๐๐,๐๐๐	๑,๐๐๐,๐๐๐	๑,๐๐๐,๐๐๐	๑,๐๐๐,๐๐๐	ได้มีอาคาร สถานที่ และปรับปรุงบริเวณพื้นที่ศพด.ตำบลเหมืองจี้	กองการศึกษา	
๒๓๙	ก่อสร้างรั้วของศพด.ในสังกัด		รั้ว ๑ แห่ง ทต.เหมืองจี้	๑,๐๐๐,๐๐๐	๑,๐๐๐,๐๐๐	๑,๐๐๐,๐๐๐	๑,๐๐๐,๐๐๐	๑,๐๐๐,๐๐๐			
๒๔๐	ก่อสร้าง/ปรับปรุงศพด.ในสังกัด	เพื่อให้มีอาคาร สถานที่ และปรับปรุงบริเวณพื้นที่ศพด.ตำบลเหมืองจี้	ก่อสร้าง/ปรับปรุงศพด. ๑ แห่ง	๒,๐๐๐,๐๐๐	๒,๐๐๐,๐๐๐	๒,๐๐๐,๐๐๐	๒,๐๐๐,๐๐๐	๒,๐๐๐,๐๐๐	ได้มีอาคาร สถานที่ และปรับปรุงบริเวณพื้นที่ศพด.ตำบลเหมืองจี้		
๒๔๑	ปรับปรุงภูมิทัศน์ศพด.ในสังกัด		ปรับปรุงภูมิทัศน์ ๑ แห่ง	๑,๐๐๐,๐๐๐	๑,๐๐๐,๐๐๐	๑,๐๐๐,๐๐๐	๑,๐๐๐,๐๐๐	๑,๐๐๐,๐๐๐			
๒๔๒	ก่อสร้างที่แปร่งพื้นสำหรับเด็กศพด.ในสังกัด		ที่แปร่งพื้นสำหรับเด็กศพด.ในสังกัด		๒๐๐,๐๐๐	๒๐๐,๐๐๐	๒๐๐,๐๐๐	๒๐๐,๐๐๐			๒๐๐,๐๐๐
๒๔๓	โครงการถมดินปรับพื้นที่ศพด.ในสังกัด	เพื่อปรับปรุงภูมิทัศน์บริเวณศพด.ตำบลเหมืองจี้	ศพด.ในสังกัด	๒,๐๐๐,๐๐๐	๒,๐๐๐,๐๐๐	๒,๐๐๐,๐๐๐	๒,๐๐๐,๐๐๐	๒,๐๐๐,๐๐๐			

๑. ยุทธศาสตร์การพัฒนาด้านโครงสร้างพื้นฐาน

๖.๓ แผนงานเคหะและชุมชน

ที่	โครงการ	วัตถุประสงค์	เป้าหมาย	งบประมาณและที่ผ่านมา					ตัวชี้วัด (KPI)	ผลที่คาดว่าจะได้รับ	หน่วยงานที่รับผิดชอบ
				๒๕๖๑ (บาท)	๒๕๖๒ (บาท)	๒๕๖๓ (บาท)	๒๕๖๔ (บาท)	๒๕๖๕ (บาท)			
๒๔๔	โครงการก่อสร้างห้องน้ำสำหรับผู้มาติดต่อราชการของศพด.ในสังกัด	เพื่อก่อสร้าง ปรับปรุง บริเวณ อาคาร สถานที่ของศพด.ในสังกัด	ห้องน้ำในศพด.ในสังกัด	๒,๐๐๐,๐๐๐	๒,๐๐๐,๐๐๐	๒,๐๐๐,๐๐๐	๒,๐๐๐,๐๐๐	๒,๐๐๐,๐๐๐	ประชาชนมีความพึงพอใจร้อยละ ๘๐	ได้มีอาคาร สถานที่และปรับปรุงบริเวณพื้นที่ศพด.ตำบลเหมืองจี้	กองช่าง กองการศึกษา
๒๔๕	โครงการติดตั้งถังลวดในศพด.ในสังกัด		ติดตั้งถังลวดศพด.ในสังกัด	๕๐๐,๐๐๐	๕๐๐,๐๐๐	๕๐๐,๐๐๐	๕๐๐,๐๐๐	๕๐๐,๐๐๐			
๒๔๖	โครงการก่อสร้างป้ายศพด.ในสังกัด		ป้ายศพด.ในสังกัด	๒๐๐,๐๐๐	๒๐๐,๐๐๐	๒๐๐,๐๐๐	๒๐๐,๐๐๐	๒๐๐,๐๐๐			
๒๔๗	โครงการก่อสร้างเสาธงศพด.ในสังกัด		เสาธงศพด.ในสังกัด	๔๐๐,๐๐๐	๔๐๐,๐๐๐	๔๐๐,๐๐๐	๔๐๐,๐๐๐	๔๐๐,๐๐๐			
๒๔๘	ก่อสร้างห้องน้ำสาธารณะภายในตำบลเหมืองจี้	เพื่อการบริการสาธารณะแก่ประชาชน	ประชาชน ๑๔ หมู่บ้านในพื้นที่ตำบลเหมืองจี้	๑,๐๐๐,๐๐๐	๑,๐๐๐,๐๐๐	๑,๐๐๐,๐๐๐	๑,๐๐๐,๐๐๐	๑,๐๐๐,๐๐๐	ประชาชนได้รับการบริการที่ดี	กองช่าง	
๒๔๙	อุดหนุนการไฟฟ้าส่วนภูมิภาคเพื่อขยายเขตไฟฟ้าสาธารณะ/เกษตร	เพื่อให้ประชาชนได้มีไฟฟ้าใช้อย่างทั่วถึง	ทั้ง ๑๔ หมู่บ้านในพื้นที่ตำบลเหมืองจี้	๑,๐๐๐,๐๐๐	๑,๐๐๐,๐๐๐	๑,๐๐๐,๐๐๐	๑,๐๐๐,๐๐๐	๑,๐๐๐,๐๐๐	ประชาชนมีคุณภาพชีวิตที่ดี		
๒๕๐	ขยายเขตไฟฟ้าเพื่อการเกษตรสายลำเหมืองกลาง เหมืองจี้หลวง-ป่าตัน		หมู่ที่ ๑ ถึง หมู่ที่ ๑๐	๔๐๐,๐๐๐	๔๐๐,๐๐๐	๔๐๐,๐๐๐	๔๐๐,๐๐๐	๔๐๐,๐๐๐			
๒๕๑	จัดซื้อที่ดินและก่อสร้างระบบประปาสำหรับใช้ในสำนักงานเทศบาลตำบลเหมืองจี้	เพื่อบริการประชาชนผู้มาติดต่อราชการและบุคลากรของเทศบาล	สำนักงานเทศบาลตำบลเหมืองจี้	๕๐๐,๐๐๐	๕๐๐,๐๐๐	๕๐๐,๐๐๐	๕๐๐,๐๐๐	๕๐๐,๐๐๐	ประชาชนได้รับการบริการที่ดี		

ก. ยุทธศาสตร์จังหวัดที่ ๒ ยุทธศาสตร์การพัฒนาเมืองเกษตรสีเขียว

ก. ยุทธศาสตร์จังหวัดที่ ๓ ยุทธศาสตร์การพัฒนาเมืองจุดหมายปลายทางแห่งการท่องเที่ยวเชิงประสบการณ์วัฒนธรรม

ข. ยุทธศาสตร์การพัฒนาของอปท.ในเขตจังหวัดที่ ๓ การพัฒนาเมืองวัฒนธรรม ผู้เศรษฐกิจชุมชนสร้างสรรค์

๒. ยุทธศาสตร์การพัฒนาด้านเศรษฐกิจ เกษตรและการท่องเที่ยว

๒.๑ แผนงานสังคมสงเคราะห์

ที่	โครงการ	วัตถุประสงค์	เป้าหมาย	งบประมาณและที่ผ่านมา					ตัวชี้วัด (KPI)	ผลที่คาดว่าจะได้รับ	หน่วยงานที่รับผิดชอบ
				๒๕๖๑ (บาท)	๒๕๖๒ (บาท)	๒๕๖๓ (บาท)	๒๕๖๔ (บาท)	๒๕๖๕ (บาท)			
๑	โครงการของดีทางวัฒนธรรม ตำบลเหมืองจี้	เพื่อการส่งเสริมและพัฒนาอาชีพและอุตสาหกรรมในครัวเรือนแก่ประชาชน	ราษฎร ทั้ง ๑๔ หมู่บ้านในตำบลเหมืองจี้ และหน่วยงานราชการในพื้นที่	๓๐,๐๐๐	๓๐,๐๐๐	๓๐,๐๐๐	๓๐,๐๐๐	๓๐,๐๐๐	ประชาชนมีความพึงพอใจ ร้อยละ ๘๐	มีการส่งเสริมและพัฒนาอาชีพแก่ประชาชน	กองสวัสดิการ
๒	โครงการส่งเสริมการฝึกอาชีพแก่ประชาชนตำบลเหมืองจี้			๕๐,๐๐๐	๕๐,๐๐๐	๕๐,๐๐๐	๕๐,๐๐๐	๕๐,๐๐๐			
๓	โครงการของดีตำบลเหมืองจี้			๓๐,๐๐๐	๓๐,๐๐๐	๓๐,๐๐๐	๓๐,๐๐๐	๓๐,๐๐๐			
๔	ส่งเสริมอาชีพ พัฒนาศักยภาพกลุ่มอาชีพภายในตำบลเหมืองจี้			๕๐,๐๐๐	๕๐,๐๐๐	๕๐,๐๐๐	๕๐,๐๐๐	๕๐,๐๐๐			
๕	โครงการส่งเสริมอาชีพพอเพียงต้นแบบ			๓๐,๐๐๐	๓๐,๐๐๐	๓๐,๐๐๐	๓๐,๐๐๐	๓๐,๐๐๐			
๖	โครงการฝึกอบรมอาชีพพระยะสัน			๓๐,๐๐๐	๓๐,๐๐๐	๓๐,๐๐๐	๓๐,๐๐๐	๓๐,๐๐๐			
๗	โครงการส่งเสริมอาชีพต่าง ๆ ตามแนวทางปรัชญาเศรษฐกิจพอเพียง			๔๐,๐๐๐	๔๐,๐๐๐	๔๐,๐๐๐	๔๐,๐๐๐	๔๐,๐๐๐			
๘	โครงการส่งเสริมอาชีพ การมีรายได้ มีชีวิตปกติสุข ตำบลเหมืองจี้			๑๐๐,๐๐๐	๑๐๐,๐๐๐	๑๐๐,๐๐๐	๑๐๐,๐๐๐	๑๐๐,๐๐๐			



๒. ยุทธศาสตร์การพัฒนาด้านเศรษฐกิจ เกษตรและการท่องเที่ยว

๒.๑ แผนงานสังคมสงเคราะห์

ที่	โครงการ	วัตถุประสงค์	เป้าหมาย	งบประมาณและที่ผ่านมา					ตัวชี้วัด (KPI)	ผลที่คาดว่าจะได้รับ	หน่วยงานที่รับผิดชอบ
				๒๕๖๑ (บาท)	๒๕๖๒ (บาท)	๒๕๖๓ (บาท)	๒๕๖๔ (บาท)	๒๕๖๕ (บาท)			
๙	ส่งเสริมอาชีพภายในหมู่บ้าน (ร้านค้าชุมชน)	เพื่อการส่งเสริมและพัฒนา อาชีพและอุตสาหกรรมใน ครัวเรือนแก่ประชาชน	ราษฎร ทั้ง ๑๔ หมู่บ้านในตำบลเหมืองจี้	๓๐๐,๐๐๐	๓๐๐,๐๐๐	๓๐๐,๐๐๐	๓๐๐,๐๐๐	๓๐๐,๐๐๐	ประชาชนมีความ พึงพอใจ ร้อยละ ๘๐	มีการส่งเสริมและ พัฒนาอาชีพแก่ ประชาชน	กองสวัสดิการ
๑๐	ฝึกอบรมสร้างงานสร้างอาชีพ ผู้สูงอายุ ผู้พิการและผู้ด้อยโอกาส			๕๐,๐๐๐	๕๐,๐๐๐	๕๐,๐๐๐	๕๐,๐๐๐	๕๐,๐๐๐			

๒. ยุทธศาสตร์การพัฒนาด้านเศรษฐกิจ เกษตรและการท่องเที่ยว

๒.๒ แผนงานการศาสนา วัฒนธรรมและนันทนาการ

ที่	โครงการ	วัตถุประสงค์	เป้าหมาย	งบประมาณและที่ผ่านมา					ตัวชี้วัด (KPI)	ผลที่คาดว่าจะได้รับ	หน่วยงานที่รับผิดชอบ
				๒๕๖๑ (บาท)	๒๕๖๒ (บาท)	๒๕๖๓ (บาท)	๒๕๖๔ (บาท)	๒๕๖๕ (บาท)			
๑	สร้างศูนย์เรียนรู้ประจำตำบลเมืองจี้	เพื่อมีแหล่งเรียนรู้ในตำบลเมืองจี้	พื้นที่ในตำบลเมืองจี้	๕๐,๐๐๐	๕๐,๐๐๐	๕๐,๐๐๐	๕๐,๐๐๐	๕๐,๐๐๐	มีศูนย์เรียนรู้ประจำตำบลเมืองจี้	ได้มีแหล่งเรียนรู้ในตำบลเมืองจี้	สำนักปลัด กองสวัสดิการ กองการศึกษา
๒	ส่งเสริมและพัฒนาการท่องเที่ยวในตำบลเมืองจี้ - การท่องเที่ยวเชิงเกษตร - โฮมสเตย์ - การท่องเที่ยวในด้านศิลปวัฒนธรรม ภูมิปัญญาท้องถิ่น (ทุนทางวัฒนธรรม)	เพื่อส่งเสริมการท่องเที่ยวในตำบลเมืองจี้		๑๐๐,๐๐๐	๑๐๐,๐๐๐	๑๐๐,๐๐๐	๑๐๐,๐๐๐	๑๐๐,๐๐๐	แหล่งท่องเที่ยวในตำบลเมืองจี้ได้รับการส่งเสริมและพัฒนา	ส่งเสริมการท่องเที่ยวในตำบลเมืองจี้	
๓	ส่งเสริมและพัฒนาการท่องเที่ยววัด ทั้ง ๑๓ วัดในตำบลเมืองจี้			๕๐,๐๐๐	๕๐,๐๐๐	๕๐,๐๐๐	๕๐,๐๐๐	๕๐,๐๐๐			
๔	โครงการจัดกิจกรรมงานเทศกาลลำไย		ประชาชนตำบลเมืองจี้	๒๐,๐๐๐	๒๐,๐๐๐	๒๐,๐๐๐	๒๐,๐๐๐	๒๐,๐๐๐	ส่งเสริมการท่องเที่ยว	จัดงานเทศกาลลำไย	กองการศึกษา

๒. ยุทธศาสตร์การพัฒนาด้านเศรษฐกิจ เกษตรและการท่องเที่ยว

๒.๓ แผนงานการเกษตร

ที่	โครงการ	วัตถุประสงค์	เป้าหมาย	งบประมาณและที่ผ่านมา					ตัวชี้วัด (KPI)	ผลที่คาดว่าจะได้รับ	หน่วยงานที่รับผิดชอบ		
				๒๕๖๑ (บาท)	๒๕๖๒ (บาท)	๒๕๖๓ (บาท)	๒๕๖๔ (บาท)	๒๕๖๕ (บาท)					
๑	รณรงค์ อนุรักษ์พันธุ์สัตว์น้ำในฤดูวางไข่	เพื่อส่งเสริม สนับสนุน พัฒนาการเกษตรให้กับประชาชนในพื้นที่ตำบลเหมืองจี้อย่างทั่วถึง	เกษตรกรทั้ง ๑๔ หมู่บ้าน	๑,๐๐๐,๐๐๐	๑,๐๐๐,๐๐๐	๑,๐๐๐,๐๐๐	๑,๐๐๐,๐๐๐	๑,๐๐๐,๐๐๐	ประชาชนมีความพึงพอใจร้อยละ ๘๐	มีการส่งเสริม สนับสนุน พัฒนาการเกษตรให้กับตำบลเหมืองจี้อย่างทั่วถึง	สำนักปลัด		
๒	ส่งเสริมการทำปุ๋ยหมัก, ปุ๋ยชีวภาพ, ปุ๋ยอินทรีย์			๒๐,๐๐๐	๒๐,๐๐๐	๒๐,๐๐๐	๒๐,๐๐๐	๒๐,๐๐๐					
๓	ส่งเสริมการเลี้ยงไส้เดือน			๒๐,๐๐๐	๒๐,๐๐๐	๒๐,๐๐๐	๒๐,๐๐๐	๒๐,๐๐๐					
๔	รณรงค์ป้องกันศัตรูพืชทุกชนิด			๒๐,๐๐๐	๒๐,๐๐๐	๒๐,๐๐๐	๒๐,๐๐๐	๒๐,๐๐๐					
๕	โครงการสวนสมุนไพร			๒๐,๐๐๐	๒๐,๐๐๐	๒๐,๐๐๐	๒๐,๐๐๐	๒๐,๐๐๐					
๖	โครงการปล่อยพันธุ์สัตว์น้ำเฉลิมพระเกียรติ			๒๐,๐๐๐	๒๐,๐๐๐	๒๐,๐๐๐	๒๐,๐๐๐	๒๐,๐๐๐					
๗	โครงการขับเคลื่อนหลักปรัชญาเศรษฐกิจพอเพียงในภาคเกษตร	เพื่อให้เกษตรกรที่เข้าร่วมเรียนรู้ตามแนวเศรษฐกิจพอเพียงลดรายจ่าย เพิ่มรายได้		๑๐๐,๐๐๐	๑๐๐,๐๐๐	๑๐๐,๐๐๐	๑๐๐,๐๐๐	๑๐๐,๐๐๐		เกษตรกรได้เรียนรู้ตามแนวเศรษฐกิจพอเพียง ลดรายจ่าย เพิ่มรายได้	กองสวัสดิการ กองการศึกษา		
๘	โครงการส่งเสริมและพัฒนาองค์การเกษตรกร			๑๐,๐๐๐	๑๐,๐๐๐	๑๐,๐๐๐	๑๐,๐๐๐	๑๐,๐๐๐				เกษตรกรได้รับการส่งเสริมและพัฒนา	สำนักปลัด
๙	โครงการส่งเสริมการผลิตสินค้าเกษตรปลอดภัยและได้มาตรฐาน			๕,๐๐๐	๕,๐๐๐	๕,๐๐๐	๕,๐๐๐	๕,๐๐๐					

๒. ยุทธศาสตร์การพัฒนาด้านเศรษฐกิจ เกษตรและการท่องเที่ยว

๒.๓ แผนงานการเกษตร

ที่	โครงการ	วัตถุประสงค์	เป้าหมาย	งบประมาณและที่ผ่านมา					ตัวชี้วัด (KPI)	ผลที่คาดว่าจะได้รับ	หน่วยงานที่รับผิดชอบ	
				๒๕๖๑ (บาท)	๒๕๖๒ (บาท)	๒๕๖๓ (บาท)	๒๕๖๔ (บาท)	๒๕๖๕ (บาท)				
๑๐	จัดตั้งจุดรับซื้อสินค้าทางการเกษตร	เพื่อให้เกษตรกรมีจุดรับซื้อผลผลิตทางการเกษตร	ราษฎร ทั้ง ๑๔ หมู่บ้านในตำบลเหมืองจี้	๑๐๐,๐๐๐	๑๐๐,๐๐๐	๑๐๐,๐๐๐	๑๐๐,๐๐๐	๑๐๐,๐๐๐	ประชาชนมีความพึงพอใจร้อยละ ๘๐	เกษตรกรได้มีจุดรับซื้อผลผลิตทางการเกษตร	สำนักปลัด กองสวัสดิการ กองการศึกษา	
๑๑	จัดตั้งโรงเรียนชาวนา	เพื่อพัฒนาศักยภาพเกษตรกร		๓๐,๐๐๐	๓๐,๐๐๐	๓๐,๐๐๐	๓๐,๐๐๐	๓๐,๐๐๐				ได้พัฒนาศักยภาพเกษตรกร
๑๒	จัดตั้ง/ส่งเสริม/พัฒนา กลุ่มวิสาหกิจชุมชนภายในตำบลเหมืองจี้	เพื่อให้เกษตรกรมีจุดรับซื้อผลผลิตทางการเกษตร		๓๐,๐๐๐	๓๐,๐๐๐	๓๐,๐๐๐	๓๐,๐๐๐	๓๐,๐๐๐				เกษตรกรได้รับการส่งเสริมและพัฒนา
๑๓	จัดตั้งสหกรณ์ชุมชน			๕๐,๐๐๐	๕๐,๐๐๐	๕๐,๐๐๐	๕๐,๐๐๐	๕๐,๐๐๐				
๑๔	โครงการพัฒนาและเพิ่มประสิทธิภาพศูนย์บริการและถ่ายทอดเทคโนโลยีการเกษตร	เพื่อการดำเนินงานของศูนย์บริการและถ่ายทอดเทคโนโลยีการเกษตร		๓๕,๐๐๐	๓๕,๐๐๐	๓๕,๐๐๐	๓๕,๐๐๐	๓๕,๐๐๐				
๑๕	ฝึกอบรมส่งเสริมความรู้ด้านเศรษฐกิจพอเพียง ชุมชนพึ่งตนเอง	เพื่อส่งเสริมความรู้ด้านเศรษฐกิจพอเพียงให้กับประชาชน	๑๐๐,๐๐๐	๑๐๐,๐๐๐	๑๐๐,๐๐๐	๑๐๐,๐๐๐	๑๐๐,๐๐๐	เกษตรกรได้เรียนรู้ตามแนวเศรษฐกิจพอเพียง	กองสวัสดิการ กองการศึกษา			

ก. ยุทธศาสตร์จังหวัดที่ ๔ ยุทธศาสตร์การพัฒนาเมืองแห่งคุณภาพชีวิต

แบบ ผ. ๐๒

ข. ยุทธศาสตร์การพัฒนาของอปท.ในเขตจังหวัดที่ ๑ การพัฒนาและเพิ่มขีดความสามารถประชาชนบนรากฐานประเพณีทุนทางวัฒนธรรมชุมชน

๓. ยุทธศาสตร์การพัฒนาด้านสังคมและคุณภาพชีวิต

๓.๑ แผนงานการรักษาความสงบภายใน

ที่	โครงการ	วัตถุประสงค์	เป้าหมาย	งบประมาณและที่ผ่านมา					ตัวชี้วัด (KPI)	ผลที่คาดว่าจะได้รับ	หน่วยงานที่รับผิดชอบ
				๒๕๖๑ (บาท)	๒๕๖๒ (บาท)	๒๕๖๓ (บาท)	๒๕๖๔ (บาท)	๒๕๖๔ (บาท)			
๑	โครงการเหมืองจี้ Help Call Center	๑. เป็นนวัตกรรม ๒. การช่วยเหลือ ด้วยระบบแจ้งเหตุฉุกเฉิน แสดงผลอัตโนมัติ ด้วยโปรแกรมนำทางบน App Map นำทาง เจ้าหน้าที่ไปยังบ้านผู้ป่วย เพื่อให้การช่วยเหลือ อย่างเร่งด่วน	ประชาชนในตำบล เหมืองจี้ ทั้ง ๑๔ หมู่บ้าน	๑๐๐,๐๐๐	๑๐๐,๐๐๐	๑๐๐,๐๐๐	๑๐๐,๐๐๐	๑๐๐,๐๐๐	ประชาชนมีความ พึงพอใจ ร้อยละ ๘๐	ประชาชนได้รับ การช่วยเหลือ ด้วยความรวดเร็ว	สำนักปลัด
๒	โครงการฝึกอบรมจรรยาบรรณ	เพื่อให้ประชาชนได้มี ส่วนร่วมในการแก้ไข ปัญหาจรรยาบรรณที่เกิดขึ้น และนำความรู้ที่ได้รับ ไปใช้ให้เกิดประโยชน์ ต่อตนเองและสังคม	ประชาชนจิตอาสา และประชาชน ทั่วไปในตำบล	๓๐,๐๐๐	๓๐,๐๐๐	๓๐,๐๐๐	๓๐,๐๐๐	๓๐,๐๐๐			
๓	โครงการจัดทำแผนและป้องกัน สาธารณภัยตำบลเหมืองจี้	เพื่อการวางแผนในด้าน สาธารณภัยในตำบล		๑๐,๐๐๐	๑๐,๐๐๐	๑๐,๐๐๐	๑๐,๐๐๐	๑๐,๐๐๐		มีแผนในด้าน สาธารณภัย ในตำบลเหมืองจี้	
๔	โครงการฝึกอบรมดับเพลิงและอพยพ หนีไฟของพจน.เทศบาลตำบลเหมืองจี้	เพื่อให้ความรู้เกี่ยวกับ สาธารณภัย	พจน.จนท. ทต.เหมืองจี้	๒๐,๐๐๐	๒๐,๐๐๐	๒๐,๐๐๐	๒๐,๐๐๐	๒๐,๐๐๐		บุคลากรของทต. ได้รับความรู้ เกี่ยวกับสาธารณภัย	
๕	โครงการฝึกอบรมทบทวนอปพร.	เพื่ออบรมให้ความรู้ แก่อปพร.	อปพร.ต.เหมืองจี้	๕๐,๐๐๐	๕๐,๐๐๐	๕๐,๐๐๐	๕๐,๐๐๐	๕๐,๐๐๐		พัฒนาและเพิ่ม ศักยภาพบุคลากรใน องค์กร	

๓. ยุทธศาสตร์การพัฒนาด้านสังคมและคุณภาพชีวิต

๓.๑ แผนงานการรักษาความสงบภายใน

ที่	โครงการ	วัตถุประสงค์	เป้าหมาย	งบประมาณและที่ผ่านมา					ตัวชี้วัด (KPI)	ผลที่คาดว่าจะได้รับ	หน่วยงานที่รับผิดชอบ
				๒๕๖๑ (บาท)	๒๕๖๒ (บาท)	๒๕๖๓ (บาท)	๒๕๖๔ (บาท)	๒๕๖๕ (บาท)			
๖	โครงการอบรมด้านการป้องกันอัคคีภัย ในสถานศึกษาและชุมชน	เพื่อให้ความรู้การป้องกัน อัคคีภัยให้กับประชาชน และสถานศึกษา	สถานศึกษาและ ประชาชนในพ.ท	๓๐,๐๐๐	๓๐,๐๐๐	๓๐,๐๐๐	๓๐,๐๐๐	๓๐,๐๐๐	ประชาชนมีความ พึงพอใจ ร้อยละ ๘๐	ป้องกันอัคคีภัย ให้กับประชาชน สถานศึกษา	สำนักปลัด
๗	โครงการลดอุบัติเหตุช่วงเทศกาล	เพื่อป้องกันและลด อุบัติเหตุในช่วงเทศกาล	ประชาชนใน ตำบลเหมืองจี้	๓๐,๐๐๐	๓๐,๐๐๐	๓๐,๐๐๐	๓๐,๐๐๐	๓๐,๐๐๐		ได้ป้องกันและลด อุบัติเหตุในช่วง เทศกาล	
๘	สนับสนุนเครื่องมือเครื่องใช้ในการ ปฏิบัติงานของอปพร. ทต.เหมืองจี้	เพื่อจัดหาเครื่องมือ เครื่องใช้ไว้ใช้ของอปพร. ต.เหมืองจี้	อปพร.ในพ.ท ต.เหมืองจี้	๑๐๐,๐๐๐	๑๐๐,๐๐๐	๑๐๐,๐๐๐	๑๐๐,๐๐๐	๑๐๐,๐๐๐		ส่งเสริมงาน กิจการของอปพร. ต.เหมืองจี้	
๙	จัดตั้งอาสาสมัครกู้ชีพและเตือนภัย ตำบลเหมืองจี้	เพื่อให้มีหน่วยกู้ชีพและ เตือนภัยในตำบลเหมืองจี้	พื้นที่ตำบลเหมืองจี้	๓๐,๐๐๐	๓๐,๐๐๐	๓๐,๐๐๐	๓๐,๐๐๐	๓๐,๐๐๐		ได้มีหน่วยกู้ชีพและ เตือนภัยในตำบล	
๑๐	โครงการฝึกอบรมเพื่อเพิ่มทักษะและ ให้ความรู้ด้านการป้องกันและบรรเทา สาธารณภัย	เพื่อให้ความรู้เสริมทักษะ ด้านการป้องกันและ บรรเทาสาธารณภัย	ประชาชนใน ตำบลเหมืองจี้	๒๐,๐๐๐	๒๐,๐๐๐	๒๐,๐๐๐	๒๐,๐๐๐	๒๐,๐๐๐		ป้องกันและบรรเทา สาธารณภัย	
๑๑	โครงการฝึกอบรมเพื่อเพิ่มทักษะการ ดับเพลิง/กู้ชีพ	เพื่อเพิ่มความรู้เสริม ทักษะด้านดับเพลิง/กู้ชีพ	พจนง./อปพร. ในสังกัด	๒๐,๐๐๐	๒๐,๐๐๐	๒๐,๐๐๐	๒๐,๐๐๐	๒๐,๐๐๐		ได้เพิ่มความรู้เสริม ทักษะด้านดับเพลิง	
๑๒	โครงการจัดกิจกรรมวันอปพร.	เพื่อเพิ่มความรู้เสริม ทักษะการกู้ชีพ		๒๐,๐๐๐	๒๐,๐๐๐	๒๐,๐๐๐	๒๐,๐๐๐	๒๐,๐๐๐		ได้เพิ่มความรู้เสริม ทักษะการกู้ชีพ	
๑๓	โครงการพัฒนาระบบ EMS ระดับตำบล	เพื่อพัฒนาบุคลากรใน ในคัดกรองภาวะฉุกเฉิน การปฐมพยาบาล		๒๐,๐๐๐	๒๐,๐๐๐	๒๐,๐๐๐	๒๐,๐๐๐	๒๐,๐๐๐			

๓. ยุทธศาสตร์การพัฒนาด้านสังคมและคุณภาพชีวิต

๓.๑ แผนงานการรักษาความสงบภายใน

ที่	โครงการ	วัตถุประสงค์	เป้าหมาย	งบประมาณและที่ผ่านมา					ตัวชี้วัด (KPI)	ผลที่คาดว่าจะได้รับ	หน่วยงานที่รับผิดชอบ
				๒๕๖๑ (บาท)	๒๕๖๒ (บาท)	๒๕๖๓ (บาท)	๒๕๖๔ (บาท)	๒๕๖๔ (บาท)			
๑๔	ติดตั้งสัญญาณไฟกระพริบ	เพื่อป้องกันและลดอุบัติเหตุทางถนน	ประชาชนทั้ง ๑๔ หมู่บ้าน	๑,๐๐๐,๐๐๐	๑,๐๐๐,๐๐๐	๑,๐๐๐,๐๐๐	๑,๐๐๐,๐๐๐	๑,๐๐๐,๐๐๐	ประชาชนมีความพึงพอใจร้อยละ ๘๐	ได้ป้องกันและลดอุบัติเหตุทางถนน	สำนักปลัด
๑๕	ติดตั้งกล้องวงจรปิดบริเวณจุดเสี่ยงหรือตรงทางแยก	เพื่อป้องกันและแก้ไขปัญหอาชญากรรม		๑,๐๐๐,๐๐๐	๑,๐๐๐,๐๐๐	๑,๐๐๐,๐๐๐	๑,๐๐๐,๐๐๐	๑,๐๐๐,๐๐๐		ป้องกันและแก้ไขปัญหอาชญากรรม	
๑๖	ติดตั้งกระจกโค้งลดอุบัติเหตุทางถนน	ป้องกันและลดอุบัติเหตุทางถนน		๕๐,๐๐๐	๕๐,๐๐๐	๕๐,๐๐๐	๕๐,๐๐๐	๕๐,๐๐๐		ป้องกันและลดอุบัติเหตุทางถนน	
๑๗	การดำเนินการแก้ไขปัญหาและป้องกันบรรเทาความเดือดร้อนของประชาชนที่เกิดจากสาธารณสุข	เพื่อแก้ไขและป้องกันบรรเทาสาธารณสุข		๕๐,๐๐๐	๕๐,๐๐๐	๕๐,๐๐๐	๕๐,๐๐๐	๕๐,๐๐๐		แก้ไขและป้องกันบรรเทาสาธารณสุข	
๑๘	โครงการปฏิบัติการระบบการแพทย์ฉุกเฉิน	เพื่อช่วยเหลือประชาชนจากภัยฉุกเฉิน		๕๐,๐๐๐	๕๐,๐๐๐	๕๐,๐๐๐	๕๐,๐๐๐	๕๐,๐๐๐		ประชาชนได้รับการช่วยเหลือเบื้องต้นจากภาวะฉุกเฉิน	
๑๙	โครงการฝึกอบรมผู้ปฏิบัติงานการแพทย์ฉุกเฉิน	เพื่อส่งเสริมความรู้ด้านการแพทย์ฉุกเฉิน	พจน.จนท.ที่ปฏิบัติงานด้านการแพทย์ฉุกเฉิน	๒๐,๐๐๐	๒๐,๐๐๐	๒๐,๐๐๐	๒๐,๐๐๐	๒๐,๐๐๐		ส่งเสริมความรู้ด้านการแพทย์ฉุกเฉิน	
๒๐	โครงการสนับสนุนการดำเนินงานการแพทย์ฉุกเฉิน	เพื่อสนับสนุนการดำเนินงานการแพทย์ฉุกเฉิน	อปพร.ต.เหมืองจี้	๓๐,๐๐๐	๓๐,๐๐๐	๓๐,๐๐๐	๓๐,๐๐๐	๓๐,๐๐๐		สนับสนุนการดำเนินงานการแพทย์ฉุกเฉิน	

๓. ยุทธศาสตร์การพัฒนาด้านสังคมและคุณภาพชีวิต

๓.๒ แผนงานสังคมสงเคราะห์

ที่	โครงการ	วัตถุประสงค์	เป้าหมาย	งบประมาณและที่ผ่านมา					ตัวชี้วัด (KPI)	ผลที่คาดว่าจะได้รับ	หน่วยงานที่รับผิดชอบ
				๒๕๖๑ (บาท)	๒๕๖๒ (บาท)	๒๕๖๓ (บาท)	๒๕๖๔ (บาท)	๒๕๖๕ (บาท)			
๑	ส่งเสริม สนับสนุน และพัฒนาคุณภาพชีวิต ผู้สูงอายุ ผู้พิการและผู้ด้อยโอกาส	เพื่อพัฒนาคุณภาพชีวิต ผู้สูงอายุ,ผู้พิการ และผู้ด้อยโอกาส	ผู้พิการ ผู้สูงอายุ และผู้ด้อยโอกาส ทั้ง ๑๔ หมู่บ้าน	๑๐๐,๐๐๐	๑๐๐,๐๐๐	๑๐๐,๐๐๐	๑๐๐,๐๐๐	๑๐๐,๐๐๐	ประชาชนมีความพึงพอใจ ร้อยละ ๘๐	ผู้สูงอายุ,ผู้พิการ และผู้ด้อยโอกาส ได้รับการพัฒนาคุณภาพชีวิตที่ดีขึ้น	กองสวัสดิการ
๒	ส่งเสริมและพัฒนาศักยภาพอาสาสมัครดูแลผู้สูงอายุ ผู้พิการ ผู้ป่วยติดเตียงและผู้ด้อยโอกาสที่บ้าน	เพื่อส่งเสริมดูแลผู้สูงอายุ ผู้พิการและผู้ป่วยติดเตียง	ผู้พิการ ผู้สูงอายุ และผู้ด้อยโอกาส ทั้ง ๑๔ หมู่บ้าน	๕๐,๐๐๐	๕๐,๐๐๐	๕๐,๐๐๐	๕๐,๐๐๐	๕๐,๐๐๐			กองสวัสดิการ
๓	โครงการจัดกิจกรรมวันผู้สูงอายุ	เพื่อพัฒนาศักยภาพคุณภาพชีวิตของผู้สูงอายุ		๒๐,๐๐๐	๒๐,๐๐๐	๒๐,๐๐๐	๒๐,๐๐๐	๒๐,๐๐๐			กองสวัสดิการ
๔	ติดตาม เยี่ยมและฟื้นฟูสภาพผู้ป่วยติดเตียง ผู้พิการ ผู้สูงอายุและผู้ด้อยโอกาส	เพื่อพัฒนาคุณภาพชีวิต ผู้สูงอายุ,ผู้พิการ และผู้ด้อยโอกาส		๕๐,๐๐๐	๕๐,๐๐๐	๕๐,๐๐๐	๕๐,๐๐๐	๕๐,๐๐๐			
๕	โครงการจัดกิจกรรม ร.ร.ผู้สูงอายุ ตำบลเหมืองจี้	เพื่อพัฒนาคุณภาพชีวิต ผู้สูงอายุ	ผู้สูงอายุ ทั้ง ๑๔ หมู่บ้าน	๑๐๐,๐๐๐	๑๐๐,๐๐๐	๑๐๐,๐๐๐	๑๐๐,๐๐๐	๑๐๐,๐๐๐			กองสวัสดิการ
๖	โครงการส่งเสริมสุขภาพแบบครบวงจรในกลุ่มผู้สูงวัย			๒๐,๐๐๐	๒๐,๐๐๐	๒๐,๐๐๐	๒๐,๐๐๐	๒๐,๐๐๐			กองสวัสดิการ กองสาธารณสุข ร่วมกับรพ.สต. เหมืองจี้
๗	โครงการจัดทำสิ่งอำนวยความสะดวกแก่ผู้สูงอายุ ผู้พิการ และคนทุกกลุ่มวัย	เพื่อส่งเสริม พัฒนาคุณภาพชีวิตแก่ผู้สูงอายุ ผู้พิการและทุกกลุ่มวัย	ผู้สูงอายุ ผู้พิการ และคนทุกกลุ่มวัย ในตำบลเหมืองจี้	๕๐,๐๐๐	๕๐,๐๐๐	๕๐,๐๐๐	๕๐,๐๐๐	๕๐,๐๐๐			ได้ส่งเสริม พัฒนาคุณภาพชีวิตผู้สูงอายุ ผู้พิการ และประชาชน



๓. ยุทธศาสตร์การพัฒนาด้านสังคมและคุณภาพชีวิต

๓.๒ แผนงานสังคมสงเคราะห์

ที่	โครงการ	วัตถุประสงค์	เป้าหมาย	งบประมาณและที่ผ่านมา					ตัวชี้วัด (KPI)	ผลที่คาดว่าจะได้รับ	หน่วยงานที่รับผิดชอบ
				๒๕๖๑ (บาท)	๒๕๖๒ (บาท)	๒๕๖๓ (บาท)	๒๕๖๔ (บาท)	๒๕๖๕ (บาท)			
๘	โครงการส่งเสริมการยกระดับคุณภาพชีวิตผู้ด้อยโอกาสในตำบลเหมืองจี้	เพื่อส่งเสริม พัฒนาคุณภาพชีวิตผู้ด้อยโอกาส	ผู้พิการ ผู้สูงอายุและผู้ด้อยโอกาส ทั้ง ๑๔ หมู่บ้าน	๒๐,๐๐๐	๒๐,๐๐๐	๒๐,๐๐๐	๒๐,๐๐๐	๒๐,๐๐๐	ประชาชนมีความพึงพอใจ ร้อยละ ๘๐	ผู้สูงอายุ,ผู้พิการและผู้ด้อยโอกาส ได้รับการพัฒนาคุณภาพชีวิตที่ดีขึ้น	กองสวัสดิการ กองสาธารณสุข
๙	โครงการสนับสนุนและพัฒนาคุณภาพชีวิตคนพิการและผู้ดูแลคนพิการ			๒๐,๐๐๐	๒๐,๐๐๐	๒๐,๐๐๐	๒๐,๐๐๐	๒๐,๐๐๐			
๑๐	โครงการเสริมสร้างความเข้มแข็งเครือข่ายงานสวัสดิการสังคมตำบลเหมืองจี้	เพื่อให้ประชาชนมีสวัสดิการชุมชนที่ดี	ประชาชน ทั้ง ๑๔ หมู่บ้าน	๓๐,๐๐๐	๓๐,๐๐๐	๓๐,๐๐๐	๓๐,๐๐๐	๓๐,๐๐๐	ประชาชนในตำบลมีคุณภาพชีวิตที่ดีขึ้น	สำนักงาน/ช่าง กองสวัสดิการ	
๑๑	ส่งเสริมสวัสดิการชุมชน			๕๐,๐๐๐	๕๐,๐๐๐	๕๐,๐๐๐	๕๐,๐๐๐	๕๐,๐๐๐			
๑๒	โครงการกองทุนสวัสดิการชุมชน			๕๐,๐๐๐	๕๐,๐๐๐	๕๐,๐๐๐	๕๐,๐๐๐	๕๐,๐๐๐			
๑๓	โครงการจิตอาสาประดิษฐ์ดอกไม้จันทน์พระราชทานเทศบาลตำบลเหมืองจี้	เพื่อเชิญชวนผู้มีจิตอาสา ประชาชน นักเรียน นักศึกษา กลุ่มมวลชน ฯลฯ ได้ร่วมจัดทำดอกไม้จันทน์ในการจัดงานพระราชพิธีถวายพระเพลิงพระบรมศพอย่างสมพระเกียรติ		๒๐,๐๐๐	๒๐,๐๐๐	๒๐,๐๐๐	๒๐,๐๐๐	๒๐,๐๐๐	ประชาชนได้แสดงความจงรักภักดีต่อสถาบันพระมหากษัตริย์	กองสวัสดิการและทุกส่วนงาน	
๑๔	โครงการซ่อมแซมบ้านผู้ขาดแคลนตำบลเหมืองจี้	เพื่อช่วยเหลือผู้ยากไร้และผู้ด้อยโอกาส	ผู้ยากไร้และผู้ด้อยโอกาส ทั้ง ๑๔ หมู่บ้าน	๑๐๐,๐๐๐	๑๐๐,๐๐๐	๑๐๐,๐๐๐	๑๐๐,๐๐๐	๑๐๐,๐๐๐	ผู้ยากไร้และผู้ด้อยโอกาสได้รับการพัฒนาคุณภาพชีวิต	กองสวัสดิการ กองช่าง	

๓.๒ แผนงานสังคมสงเคราะห์

ที่	โครงการ	วัตถุประสงค์	เป้าหมาย	งบประมาณและที่ผ่านมา					ตัวชี้วัด (KPI)	ผลที่คาดว่าจะได้รับ	หน่วยงานที่รับผิดชอบ
				๒๕๖๑ (บาท)	๒๕๖๒ (บาท)	๒๕๖๓ (บาท)	๒๕๖๔ (บาท)	๒๕๖๕ (บาท)			
๑๕	โครงการคัดเลือกปราชญ์ชาวบ้านที่ทำคุณประโยชน์ให้แก่ชุมชน	เพื่อคัดเลือก เสาะหาผู้รู้ในสาขาวิชาด้านต่าง ๆ ที่ทำคุณประโยชน์ให้แก่ชุมชนตำบลเหมืองจี้	ปราชญ์ชาวบ้าน	๒๐,๐๐๐	๒๐,๐๐๐	๒๐,๐๐๐	๒๐,๐๐๐	๒๐,๐๐๐	ประชาชนมีความพึงพอใจร้อยละ ๘๐	ได้มีปราชญ์ชาวบ้านเพื่อพัฒนาด้านต่างๆ ให้แก่ชุมชน	กองการศึกษา กองสวัสดิการ
๑๖	โครงการพัฒนาศักยภาพครอบครัวและเฝ้าระวังการค้ามนุษย์	เพื่อคุณภาพชีวิตที่ดีและป้องกันการค้ามนุษย์	ประชาชนตำบลเหมืองจี้	๒๐,๐๐๐	๒๐,๐๐๐	๒๐,๐๐๐	๒๐,๐๐๐	๒๐,๐๐๐		ประชาชนได้รับการพัฒนาคุณภาพชีวิตและการป้องกันอาชญากรรม	กองสวัสดิการ
๑๗	โครงการส่งเสริมบทบาทสตรีในชุมชนและภาวะผู้นำแก่แกนนำสตรี	เพื่อส่งเสริมบทบาทและศักยภาพแก่สตรี	สตรีตำบลเหมืองจี้	๒๐,๐๐๐	๒๐,๐๐๐	๒๐,๐๐๐	๒๐,๐๐๐	๒๐,๐๐๐		สตรีตำบลเหมืองจี้มีศักยภาพที่ดี	
๑๘	โครงการสนับสนุนการพัฒนาเด็กและเยาวชนตำบลเหมืองจี้	เพื่อพัฒนาศักยภาพเด็กและเยาวชน	เด็กและเยาวชนตำบลเหมืองจี้	๒๐,๐๐๐	๒๐,๐๐๐	๒๐,๐๐๐	๒๐,๐๐๐	๒๐,๐๐๐		เด็กและเยาวชนมีศักยภาพที่ดี	
๑๙	โครงการเสริมสร้างความเข้มแข็งของเครือข่ายผู้สูงอายุ คนพิการ และอาสาสมัครด้านสังคม	เพื่อพัฒนาเครือข่ายผู้สูงอายุ คนพิการ และอาสาสมัครด้านสังคม	ผู้สูงอายุ คนพิการ และอาสาสมัครด้านสังคม	๒๐,๐๐๐	๒๐,๐๐๐	๒๐,๐๐๐	๒๐,๐๐๐	๒๐,๐๐๐		เครือข่ายผู้สูงอายุ คนพิการ และอาสาสมัครด้านสังคมมีความเข้มแข็ง	
๒๐	โครงการเสริมสร้างความเข้มแข็งของสภาเด็กและเยาวชนตำบลเหมืองจี้	เพื่อพัฒนาเครือข่ายสภาเด็กและเยาวชนตำบลเหมืองจี้	เด็กและเยาวชนตำบลเหมืองจี้	๒๐,๐๐๐	๒๐,๐๐๐	๒๐,๐๐๐	๒๐,๐๐๐	๒๐,๐๐๐		เครือข่ายสภาเด็กและเยาวชนมีความเข้มแข็ง	

๓. ยุทธศาสตร์การพัฒนาด้านสังคมและคุณภาพชีวิต

๓.๒ แผนงานสังคมสงเคราะห์

ที่	โครงการ	วัตถุประสงค์	เป้าหมาย	งบประมาณและที่ผ่านมา					ตัวชี้วัด (KPI)	ผลที่คาดว่าจะได้รับ	หน่วยงานที่รับผิดชอบ
				๒๕๖๑ (บาท)	๒๕๖๒ (บาท)	๒๕๖๓ (บาท)	๒๕๖๔ (บาท)	๒๕๖๕ (บาท)			
๒๑	โครงการอบรมให้ความรู้กลุ่มวัยแรงงานเพื่อเตรียมความพร้อมเข้าสู่วัยผู้สูงอายุ	เพื่อส่งเสริม พัฒนาคุณภาพชีวิตแก่ผู้สูงอายุ	ผู้สูงอายุ ทั้ง ๑๔ หมู่บ้าน	๕๐,๐๐๐	๕๐,๐๐๐	๕๐,๐๐๐	๕๐,๐๐๐	๕๐,๐๐๐	ประชาชนมีความพึงพอใจ ร้อยละ ๘๐	ได้ส่งเสริม พัฒนาคุณภาพชีวิตแก่ผู้สูงอายุ	กองสวัสดิการ
๒๒	โครงการป้องกันและแก้ไขปัญหาการตั้งครรภ์ไม่พร้อมในวัยรุ่น	เพื่อป้องกันและแก้ไขปัญหาให้แก่วัยรุ่น	เด็กและเยาวชนในตำบลเหมืองจี้	๒๐,๐๐๐	๒๐,๐๐๐	๒๐,๐๐๐	๒๐,๐๐๐	๒๐,๐๐๐		ป้องกันและแก้ไขปัญหาให้แก่วัยรุ่น	
๒๓	ส่งเสริม สนับสนุนพัฒนาศักยภาพรอบด้าน (องค์รวม) ของเด็ก เยาวชน ตำบลเหมืองจี้	เพื่อพัฒนาศักยภาพเด็กและเยาวชน		๕๐,๐๐๐	๕๐,๐๐๐	๕๐,๐๐๐	๕๐,๐๐๐	๕๐,๐๐๐		เด็กและเยาวชนมีศักยภาพที่ดี	
๒๔	โครงการชราภิบาล	เพื่อสืบสาน อนุรักษ์และฟื้นฟูศิลปวัฒนธรรมขนบธรรมเนียมประเพณีและภูมิปัญญาท้องถิ่น	ประชาชนและผู้สูงอายุในตำบลเหมืองจี้	๑๐๐,๐๐๐	๑๐๐,๐๐๐	๑๐๐,๐๐๐	๑๐๐,๐๐๐	๑๐๐,๐๐๐		ได้สืบสาน อนุรักษ์และฟื้นฟูศิลปวัฒนธรรม ขนบธรรมเนียมประเพณีภูมิปัญญาท้องถิ่น	
๒๕	สร้างงานให้เด็กและเยาวชนในช่วงปิดภาคเรียน	ส่งเสริมให้เด็กมีงานทำใช้เวลาว่างให้เกิดประโยชน์	เด็กและเยาวชนในตำบลเหมืองจี้	๓๐,๐๐๐	๓๐,๐๐๐	๓๐,๐๐๐	๓๐,๐๐๐	๓๐,๐๐๐		ส่งเสริมการใช้เวลาว่างให้เกิดประโยชน์	

๓. ยุทธศาสตร์การพัฒนาด้านสังคมและคุณภาพชีวิต

๓.๓ แผนงานสร้างความเข้มแข็งของชุมชน

ที่	โครงการ	วัตถุประสงค์	เป้าหมาย	งบประมาณและที่ผ่านมา					ตัวชี้วัด (KPI)	ผลที่คาดว่าจะได้รับ	หน่วยงานที่รับผิดชอบ
				๒๕๖๑ (บาท)	๒๕๖๒ (บาท)	๒๕๖๓ (บาท)	๒๕๖๔ (บาท)	๒๕๖๕ (บาท)			
๑	โครงการส่งเสริมกิจกรรม ชมรม ทูบีนัมเบอร์วันเป็นหนึ่งไม่พึ่งยา	เพื่อป้องกันปัญหา ยาเสพติด	ประชาชนตำบล เหมืองจี้	๓๐,๐๐๐	๓๐,๐๐๐	๓๐,๐๐๐	๓๐,๐๐๐	๓๐,๐๐๐	ประชาชนมีความ พึงพอใจ ร้อยละ ๘๐	ป้องกันปัญหา ยาเสพติด	สำนักปลัด
๒	ส่งเสริมการงดเหล้าและห้ามการพนัน ในงานศพ	เพื่อส่งเสริมการจัด ระเบียบสังคม		๒๐,๐๐๐	๒๐,๐๐๐	๒๐,๐๐๐	๒๐,๐๐๐	๒๐,๐๐๐		ส่งเสริมการจัด ระเบียบสังคม	
๓	อบรมเสริมสร้างความรู้เกี่ยวกับการ ยาเสพติด	เพื่อป้องกันปัญหา ยาเสพติด		๒๐,๐๐๐	๒๐,๐๐๐	๒๐,๐๐๐	๒๐,๐๐๐	๒๐,๐๐๐		ป้องกันปัญหา ยาเสพติด	
๔	รณรงค์ในการป้องกันและแก้ไขปัญหา ยาเสพติดในกลุ่มประชาชน เด็กและ เยาวชนตำบลเหมืองจี้	เพื่อป้องกันและแก้ไข ปัญหายาเสพติด		๒๐,๐๐๐	๒๐,๐๐๐	๒๐,๐๐๐	๒๐,๐๐๐	๒๐,๐๐๐		ป้องกันและแก้ไข ปัญหายาเสพติด	
๕	โครงการป้องกันและแก้ไขปัญหา ยาเสพติดในตำบลเหมืองจี้	เพื่อป้องกันและแก้ไข ปัญหายาเสพติด		๒๐,๐๐๐	๒๐,๐๐๐	๒๐,๐๐๐	๒๐,๐๐๐	๒๐,๐๐๐		ป้องกันและแก้ไข ปัญหายาเสพติด	
๖	อุดหนุนอำเภอเมืองลำพูนตามโครงการ ป้องกันและแก้ไขปัญหายาเสพติด			๑๔,๐๐๐	๑๔,๐๐๐	๑๔,๐๐๐	๑๔,๐๐๐	๑๔,๐๐๐			
๗	โครงการอัยการพบประชาชน	เพื่อส่งเสริมความรู้ด้าน กฎหมาย		๑๐,๐๐๐	๑๐,๐๐๐	๑๐,๐๐๐	๑๐,๐๐๐	๑๐,๐๐๐		ได้ส่งเสริมความ รู้ด้านกฎหมาย	

๓. ยุทธศาสตร์การพัฒนาด้านสังคมและคุณภาพชีวิต

๓.๓ แผนงานงบกลาง

ที่	โครงการ	วัตถุประสงค์	เป้าหมาย	งบประมาณและที่ผ่านมา					ตัวชี้วัด (KPI)	ผลที่คาดว่าจะได้รับ	หน่วยงานที่รับผิดชอบ
				๒๕๖๑ (บาท)	๒๕๖๒ (บาท)	๒๕๖๓ (บาท)	๒๕๖๔ (บาท)	๒๕๖๕ (บาท)			
๑	โครงการสร้างหลักประกันรายได้ผู้สูงอายุ (เบี้ยยังชีพผู้สูงอายุ)	เพื่อให้ผู้สูงอายุได้รับเบี้ยยังชีพ	ผู้สูงอายุ ๑๔ หมู่บ้าน	๑๖,๒๒๒,๘๐๐	๑๘,๐๐๐,๐๐๐	๑๘,๐๐๐,๐๐๐	๑๘,๐๐๐,๐๐๐	๑๘,๐๐๐,๐๐๐	ประชาชนมีความพึงพอใจร้อยละ ๘๐	ผู้สูงอายุได้รับเบี้ยยังชีพ	กองสวัสดิการ
๒	โครงการสงเคราะห์ช่วยเหลือผู้ป่วยเอดส์ (เบี้ยยังชีพผู้ป่วยเอดส์)	เพื่อให้ผู้ติดเชื้อเอดส์ได้รับเบี้ยยังชีพ	ผู้ติดเชื้อเอดส์ ๑๔ หมู่บ้าน	๒๗๖,๐๐๐	๒๗๖,๐๐๐	๒๗๖,๐๐๐	๒๗๖,๐๐๐	๒๗๖,๐๐๐		ผู้ติดเชื้อเอดส์ได้รับเบี้ยยังชีพ	
๓	โครงการพัฒนาคุณภาพชีวิตคนพิการ (เบี้ยยังชีพคนพิการ)	เพื่อให้คนพิการได้รับเบี้ยยังชีพ	คนพิการ ๑๔ หมู่บ้าน	๖,๓๕๕,๒๐๐	๖,๓๕๕,๒๐๐	๖,๓๕๕,๒๐๐	๖,๓๕๕,๒๐๐	๖,๓๕๕,๒๐๐		คนพิการได้รับเบี้ยยังชีพ	

ก. ยุทธศาสตร์จังหวัดที่ ๓ ยุทธศาสตร์การพัฒนาเมืองจุดหมายปลายทางแห่งการท่องเที่ยวเชิงประสบการณ์วัฒนธรรม

ข. ยุทธศาสตร์การพัฒนาของอปท. ในเขตจังหวัดที่ ๓ การพัฒนาเมืองวัฒนธรรม ศูนย์เศรษฐกิจชุมชนสร้างสรรค์

๔. ยุทธศาสตร์การพัฒนาด้านศาสนา ศิลปวัฒนธรรมและภูมิปัญญาท้องถิ่น

๔.๑ แผนงานการศาสนา วัฒนธรรมและนันทนาการ

แบบ ผ. ๐๒

ที่	โครงการ	วัตถุประสงค์	เป้าหมาย	งบประมาณและที่ผ่านมา					ตัวชี้วัด (KPI)	ผลที่คาดว่าจะได้รับ	หน่วยงานที่รับผิดชอบ
				๒๕๖๑ (บาท)	๒๕๖๒ (บาท)	๒๕๖๓ (บาท)	๒๕๖๔ (บาท)	๒๕๖๕ (บาท)			
๑	โครงการส่งเสริม สนับสนุน ขนบธรรมเนียม ประเพณีวัฒนธรรมงานรัฐพิธี และพิธีการต่าง ๆ	เพื่อการจัดงานรัฐพิธีและงานพิธีการในวันสำคัญต่าง ๆ	ประชาชนในตำบลเหมืองจี้	๕๐๐,๐๐๐	๕๐๐,๐๐๐	๕๐๐,๐๐๐	๕๐๐,๐๐๐	๕๐๐,๐๐๐	ประชาชนมีความพึงพอใจร้อยละ ๘๐	ส่งเสริมขนบธรรมเนียมประเพณีวัฒนธรรมพิธีการต่าง ๆ และจัดงานรัฐพิธี	สำนักปลัด กองการศึกษา กองสวัสดิการ
๒	การจัดงานแห่เทียนเข้าพรรษา	เพื่ออนุรักษ์วัฒนธรรมของท้องถิ่น	ประชาชนในตำบล โรงเรียน ๕ แห่ง	๓๐๐,๐๐๐	๓๐๐,๐๐๐	๓๐๐,๐๐๐	๓๐๐,๐๐๐	๓๐๐,๐๐๐			กองการศึกษา
๓	จัดซื้อเครื่องดนตรีไทย/ส่งเสริมอนุรักษ์ดนตรีไทย			๒๐,๐๐๐	๒๐,๐๐๐	๒๐,๐๐๐	๒๐,๐๐๐	๒๐,๐๐๐			
๔	การฟื้นฟูภูมิปัญญาท้องถิ่นแบบบูรณาการ			๓๐,๐๐๐	๓๐,๐๐๐	๓๐,๐๐๐	๓๐,๐๐๐	๓๐,๐๐๐			
๕	โครงการจัดงานประเพณีเข้ารุกขมูลกรรม			๑๐,๐๐๐	๑๐,๐๐๐	๑๐,๐๐๐	๑๐,๐๐๐	๑๐,๐๐๐			
๖	โครงการสนับสนุนกิจกรรมวัดในตำบลเหมืองจี้	เพื่อส่งเสริมกิจกรรมของวัดและส่งเสริมกิจกรรมด้านการเผยแพร่ศาสนา	ประชาชนในตำบล เหมืองจี้	๒๐,๐๐๐	๒๐,๐๐๐	๒๐,๐๐๐	๒๐,๐๐๐	๒๐,๐๐๐			
๗	โครงการปฏิบัติธรรมเข้ากรรมของวัดในตำบลเหมืองจี้			๒๐,๐๐๐	๒๐,๐๐๐	๒๐,๐๐๐	๒๐,๐๐๐	๒๐,๐๐๐			

๔. ยุทธศาสตร์การพัฒนาด้านศาสนา ศิลปวัฒนธรรมและภูมิปัญญาท้องถิ่น

๔.๑ แผนงานการศาสนา วัฒนธรรมและนันทนาการ

ที่	โครงการ	วัตถุประสงค์	เป้าหมาย	งบประมาณและที่ผ่านมา					ตัวชี้วัด (KPI)	ผลที่คาดว่าจะได้รับ	หน่วยงานที่รับผิดชอบ
				๒๕๖๑ (บาท)	๒๕๖๒ (บาท)	๒๕๖๓ (บาท)	๒๕๖๔ (บาท)	๒๕๖๕ (บาท)			
๘	โครงการเฉลิมพระเกียรติ และส่งเสริมหรือสนับสนุนโครงการอันเนื่องมาจากพระราชดำริของพระบาทสมเด็จพระเจ้าอยู่หัวภูมิพลอดุลยเดช สมเด็จพระบรมราชินีนาถและสมเด็จพระเจ้าอยู่หัวมหาวชิราลงกรณบดินทรเทพยวรางกูร	เพื่อแสดงออกถึงความจงรักภักดีต่อสถาบันพระมหากษัตริย์	ผู้บริหาร/สท. /พจน. นร. ๕ โรงเรียนและประชาชนในตำบลเหมืองจี้	๑๐๐,๐๐๐	๑๐๐,๐๐๐	๑๐๐,๐๐๐	๑๐๐,๐๐๐	๑๐๐,๐๐๐	ประชาชนมีความพึงพอใจ ร้อยละ ๘๐	ได้แสดงออกถึงความจงรักภักดีต่อสถาบันพระมหากษัตริย์	กองการศึกษา สำนักปลัด
๙	โครงการจัดหาสื่อการเรียนการสอนเพื่อพัฒนาและส่งเสริมวัฒนธรรม ประเพณี และจริยธรรมให้กับเด็กและเยาวชน	เพื่อให้เด็กและเยาวชนได้รักชาติวัฒนธรรม ประเพณี และจริยธรรม	เด็กและเยาวชนในตำบลเหมืองจี้	๒๐,๐๐๐	๒๐,๐๐๐	๒๐,๐๐๐	๒๐,๐๐๐	๒๐,๐๐๐		เด็กและเยาวชนได้พัฒนาวัฒนธรรม ประเพณี และจริยธรรม	กองการศึกษา
๑๐	โครงการอบรมคุณธรรมจริยธรรมเด็ก นักเรียนในตำบลเหมืองจี้ ผู้สูงอายุ ประชาชนและพวง.เทศบาล	เพื่อส่งเสริมคุณธรรม จริยธรรม แก่ประชาชน และพวง.ทต.	ประชาชนในตำบล	๒๐,๐๐๐	๒๐,๐๐๐	๒๐,๐๐๐	๒๐,๐๐๐	๒๐,๐๐๐		ส่งเสริมคุณธรรม จริยธรรม แก่ประชาชน และพวง.ทต.	กองการศึกษา กองสวัสดิการ
๑๑	โครงการธรรมะสัญจร	เพื่อส่งเสริมกิจกรรมด้านศาสนาและวัฒนธรรม	ประชาชนในตำบลเหมืองจี้	๒๐,๐๐๐	๒๐,๐๐๐	๒๐,๐๐๐	๒๐,๐๐๐	๒๐,๐๐๐		ได้ส่งเสริมกิจกรรมด้านศาสนา	กองการศึกษา
๑๒	โครงการสร้างภูมิคุ้มกันทางสังคมในมิติวัฒนธรรม	เพื่อสร้างความรู้ความเข้าใจ การดำเนินงานสร้างภูมิคุ้มกันของสังคมในมิติวัฒนธรรม	เด็ก เยาวชน และประชาชน	๒๐,๐๐๐	๒๐,๐๐๐	๒๐,๐๐๐	๒๐,๐๐๐	๒๐,๐๐๐		สร้างภูมิคุ้มกันของสังคมในมิติวัฒนธรรม	
๑๓	โครงการบูรณะปรับปรุงและพัฒนาโบราณสถานในตำบลเหมืองจี้	การอนุรักษ์ พื้นฟู บูรณะสถานที่สำคัญ	โบราณสถานในตำบลเหมืองจี้	๑๐๐,๐๐๐	๑๐๐,๐๐๐	๑๐๐,๐๐๐	๑๐๐,๐๐๐	๑๐๐,๐๐๐		โบราณสถานในตำบลได้รับการบูรณะปรับปรุงและพัฒนา	

๔. ยุทธศาสตร์การพัฒนาด้านศาสนา ศิลปวัฒนธรรมและภูมิปัญญาท้องถิ่น

๔.๑ แผนงานการศาสนา วัฒนธรรมและนันทนาการ

ที่	โครงการ	วัตถุประสงค์	เป้าหมาย	งบประมาณและที่ผ่านมา					ตัวชี้วัด (KPI)	ผลที่คาดว่าจะได้รับ	หน่วยงานที่รับผิดชอบ
				๒๕๖๑ (บาท)	๒๕๖๒ (บาท)	๒๕๖๓ (บาท)	๒๕๖๔ (บาท)	๒๕๖๕ (บาท)			
๑๔	โครงการสนับสนุนชุมชนในการหล่อและแกะสลักเทียน	เพื่อส่งเสริมกิจกรรมด้านศาสนาและวัฒนธรรม	ประชาชนในตำบลเหมืองจี้	๑๙๖,๐๐๐	๑๙๖,๐๐๐	๑๙๖,๐๐๐	๑๙๖,๐๐๐	๑๙๖,๐๐๐	ประชาชนมีความพึงพอใจร้อยละ ๘๐	ได้ส่งเสริมกิจกรรมด้านศาสนา	กองการศึกษา
๑๕	โครงการจัดงานประเพณีสงกรานต์รดน้ำดำหัวผู้สูงอายุ	เพื่อส่งเสริมประเพณีวัฒนธรรมท้องถิ่นและภูมิปัญญาท้องถิ่น	ประชาชนในตำบลเหมืองจี้	๑๐๐,๐๐๐	๑๐๐,๐๐๐	๑๐๐,๐๐๐	๑๐๐,๐๐๐	๑๐๐,๐๐๐			
๑๖	โครงการอบรมพัฒนาสืบสานภูมิปัญญาท้องถิ่น			๒๐,๐๐๐	๒๐,๐๐๐	๒๐,๐๐๐	๒๐,๐๐๐	๒๐,๐๐๐			
๑๗	โครงการจัดงานส่งเสริมสนับสนุนสภาวัฒนธรรมตำบลเหมืองจี้			๒๐,๐๐๐	๒๐,๐๐๐	๒๐,๐๐๐	๒๐,๐๐๐	๒๐,๐๐๐			
๑๘	โครงการจัดงานประเพณีลอยกระทง			๑๐๐,๐๐๐	๑๐๐,๐๐๐	๑๐๐,๐๐๐	๑๐๐,๐๐๐	๑๐๐,๐๐๐			
๑๙	โครงการฝึกศึกษาและอบรมให้ความรู้ศิลปะการแสดงพื้นบ้าน			๒๐,๐๐๐	๒๐,๐๐๐	๒๐,๐๐๐	๒๐,๐๐๐	๒๐,๐๐๐			
๒๐	โครงการฝึกศึกษาและอบรมให้ความรู้ภูมิปัญญาท้องถิ่นการแกะสลักเทียน			๓๐,๐๐๐	๓๐,๐๐๐	๓๐,๐๐๐	๓๐,๐๐๐	๓๐,๐๐๐			
๒๑	โครงการรวบรวมข้อมูลและจัดทำทะเบียนภูมิปัญญาท้องถิ่นในตำบลเหมืองจี้			เพื่อเป็นแหล่งข้อมูลด้านภูมิปัญญาท้องถิ่นในตำบลเหมืองจี้	๑๐,๐๐๐	๑๐,๐๐๐	๑๐,๐๐๐	๑๐,๐๐๐			



๔. ยุทธศาสตร์การพัฒนาด้านศาสนา ศิลปวัฒนธรรมและภูมิปัญญาท้องถิ่น

๔.๑ แผนงานการศาสนา วัฒนธรรมและนันทนาการ

ที่	โครงการ	วัตถุประสงค์	เป้าหมาย	งบประมาณและที่ผ่านมา					ตัวชี้วัด (KPI)	ผลที่คาดว่าจะได้รับ	หน่วยงานที่รับผิดชอบ
				๒๕๖๑ (บาท)	๒๕๖๒ (บาท)	๒๕๖๓ (บาท)	๒๕๖๔ (บาท)	๒๕๖๕ (บาท)			
๒๒	อุดหนุนหน่วยอบรมประชาชนตำบลเหมืองจี้ (วัดในตำบลเหมืองจี้) เพื่อส่งเสริมศิลปกรรมและจริยธรรมให้กับประชาชน	เพื่อส่งเสริมกิจกรรมด้านศาสนา ในตำบลเหมืองจี้	อปต.ตำบลเหมืองจี้	๒๐,๐๐๐	๒๐,๐๐๐	๒๐,๐๐๐	๒๐,๐๐๐	๒๐,๐๐๐	ประชาชนมีความพึงพอใจร้อยละ ๘๐	ส่งเสริมกิจกรรมด้านศาสนาในตำบลเหมืองจี้	กองการศึกษา
๒๓	อุดหนุนวัดในพื้นที่ตำบลเหมืองจี้		ทั้ง ๑๓ วัดในพื้นที่ตำบลเหมืองจี้	๕๐,๐๐๐	๕๐,๐๐๐	๕๐,๐๐๐	๕๐,๐๐๐	๕๐,๐๐๐			

ก. ยุทธศาสตร์จังหวัดที่ ๕ ยุทธศาสตร์การพัฒนาเมืองนิเวศน์

แบบ ผ. ๐๒

ข. ยุทธศาสตร์การพัฒนาของอปท.ในเขตจังหวัดที่ ๒ การพัฒนาภูมินิเวศวัฒนธรรมและอารยสถาปัตยกรรม

๕. ยุทธศาสตร์การพัฒนาด้านทรัพยากรธรรมชาติและสิ่งแวดล้อม

๕.๑ แผนงานการรักษาความสงบภายใน

ที่	โครงการ	วัตถุประสงค์	เป้าหมาย	งบประมาณและที่ผ่านมา					ตัวชี้วัด (KPI)	ผลที่คาดว่าจะได้รับ	หน่วยงานที่รับผิดชอบ
				๒๕๖๑ (บาท)	๒๕๖๒ (บาท)	๒๕๖๓ (บาท)	๒๕๖๔ (บาท)	๒๕๖๕ (บาท)			
๑	โครงการรณรงค์ลดการเผา	เพื่อป้องกันภัยจากหมอกควันไฟป่า ภัยแล้ง และรักษาทรัพยากร	ทั้ง ๑๔ หมู่บ้าน	๒๐,๐๐๐	๒๐,๐๐๐	๒๐,๐๐๐	๒๐,๐๐๐	๒๐,๐๐๐	ประชาชนมีความพึงพอใจร้อยละ ๘๐	ป้องกันภัยจากหมอกควันไฟป่า ภัยแล้ง และรักษาทรัพยากรธรรมชาติ	สำนักปลัด
๒	โครงการป้องกันปัญหาไฟป่าหมอกควัน และภัยแล้ง	ธรรมชาติ		๒๐,๐๐๐	๒๐,๐๐๐	๒๐,๐๐๐	๒๐,๐๐๐	๒๐,๐๐๐			
๓	โครงการแก้ไขปัญหและป้องกันบรรเทาสาธารณภัยให้กับประชาชน			๒๐๐,๐๐๐	๒๐๐,๐๐๐	๒๐๐,๐๐๐	๒๐๐,๐๐๐	๒๐๐,๐๐๐			
๔	โครงการประหยัดพลังงานในสำนักงาน	เพื่อลดค่าไฟฟ้าสำนักงาน	พนักงานเทศบาลฯ	๒๐,๐๐๐	๒๐,๐๐๐	๒๐,๐๐๐	๒๐,๐๐๐	๒๐,๐๐๐	ค่าไฟฟ้าลดลง		

๕. ยุทธศาสตร์การพัฒนาด้านทรัพยากรธรรมชาติและสิ่งแวดล้อม

๕.๒ แผนงานสาธารณสุข

ที่	โครงการ	วัตถุประสงค์	เป้าหมาย	งบประมาณและที่ผ่านมา					ตัวชี้วัด (KPI)	ผลที่คาดว่าจะได้รับ	หน่วยงานที่รับผิดชอบ
				๒๕๖๑ (บาท)	๒๕๖๒ (บาท)	๒๕๖๓ (บาท)	๒๕๖๔ (บาท)	๒๕๖๕ (บาท)			
๑	โครงการจัดการปัญหาสิ่งแวดล้อมชุมชน	เพื่อส่งเสริมสุขภาพลดปัญหามลพิษจากสิ่งแวดล้อม	ทั้ง ๑๔ หมู่บ้าน	๒๐,๐๐๐	๒๐,๐๐๐	๒๐,๐๐๐	๒๐,๐๐๐	๒๐,๐๐๐	ประชาชนมีความพึงพอใจร้อยละ ๘๐	ประชาชนมีสุขภาพที่ดี ไร้มลพิษ	กองสาธารณสุข
๒	โครงการส่งเสริม รณรงค์ การคัดแยกขยะ			๒๐,๐๐๐	๒๐,๐๐๐	๒๐,๐๐๐	๒๐,๐๐๐	๒๐,๐๐๐			
๓	การกำจัดสิ่งปฏิกูลในสำนักงานเทศบาลตำบลเมืองจี่ และพื้นที่ในตำบลเมืองจี่			๓๐,๐๐๐	๓๐,๐๐๐	๓๐,๐๐๐	๓๐,๐๐๐	๓๐,๐๐๐			
๔	การบริหารจัดการขยะภายในตำบลเมืองจี่			๑,๐๐๐,๐๐๐	๑,๐๐๐,๐๐๐	๑,๐๐๐,๐๐๐	๑,๐๐๐,๐๐๐	๑,๐๐๐,๐๐๐			
๕	จัดตั้งกองทุนอาคารขยะ			๒๐๐,๐๐๐	๒๐๐,๐๐๐	๒๐๐,๐๐๐	๒๐๐,๐๐๐	๒๐๐,๐๐๐			

๕. ยุทธศาสตร์การพัฒนาด้านทรัพยากรธรรมชาติและสิ่งแวดล้อม

๕.๓ แผนงานเคหะและชุมชน

ที่	โครงการ	วัตถุประสงค์	เป้าหมาย	งบประมาณและที่ผ่านมา					ตัวชี้วัด (KPI)	ผลที่คาดว่าจะได้รับ	หน่วยงานที่รับผิดชอบ
				๒๕๖๑ (บาท)	๒๕๖๒ (บาท)	๒๕๖๓ (บาท)	๒๕๖๔ (บาท)	๒๕๖๕ (บาท)			
๑	ก่อสร้างเรียงหินลำน้ำทาเพื่อป้องกันตลิ่งพังพร้อมปรับปรุงภูมิทัศน์	เพื่อการพัฒนาปรับปรุงสภาพแวดล้อมให้สวยงามและรักษาทรัพยากรธรรมชาติ	หมู่ที่ ๑,๓,๔,๕,๗,๙,๑๐,๑๓,๑๔	๑,๐๐๐,๐๐๐	๑,๐๐๐,๐๐๐	๑,๐๐๐,๐๐๐	๑,๐๐๐,๐๐๐	๑,๐๐๐,๐๐๐	ประชาชนมีความพึงพอใจร้อยละ ๘๐	มีการพัฒนาปรับปรุงสภาพแวดล้อมและรักษาทรัพยากรธรรมชาติ	กองช่าง
๒	ก่อสร้างคานแบ่งน้ำลำเหมืองสาธารณะ		ทั้ง ๑๔ หมู่บ้าน	๑,๐๐๐,๐๐๐	๑,๐๐๐,๐๐๐	๑,๐๐๐,๐๐๐	๑,๐๐๐,๐๐๐	๑,๐๐๐,๐๐๐			
๓	ปรับปรุงภูมิทัศน์ภายในหมู่บ้าน			๑,๐๐๐,๐๐๐	๑,๐๐๐,๐๐๐	๑,๐๐๐,๐๐๐	๑,๐๐๐,๐๐๐	๑,๐๐๐,๐๐๐			
๔	ก่อสร้างพังกันน้ำป้องกันตลิ่งพัง			๑,๐๐๐,๐๐๐	๑,๐๐๐,๐๐๐	๑,๐๐๐,๐๐๐	๑,๐๐๐,๐๐๐	๑,๐๐๐,๐๐๐			
๕	ก่อสร้าง/ปรับปรุงฝายชลอน้ำ/ฝายน้ำล้นภายในหมู่บ้าน			๑,๐๐๐,๐๐๐	๑,๐๐๐,๐๐๐	๑,๐๐๐,๐๐๐	๑,๐๐๐,๐๐๐	๑,๐๐๐,๐๐๐			
๖	ก่อสร้าง/ปรับปรุง/ซ่อมแซมฝายตอยแต		หมู่ที่ ๕,๗,๙,๑๓, และ ๑๔	๔๐,๐๐๐,๐๐๐	๔๐,๐๐๐,๐๐๐	๔๐,๐๐๐,๐๐๐	๔๐,๐๐๐,๐๐๐	๔๐,๐๐๐,๐๐๐			
๗	ปรับปรุง ซ่อมแซมสันกู่บ้านห้วยส้ม		บ้านห้วยส้ม หมู่ที่ ๕	๒๐๐,๐๐๐	๒๐๐,๐๐๐	๒๐๐,๐๐๐	๒๐๐,๐๐๐	๒๐๐,๐๐๐			
๘	ปรับปรุงซ่อมแซมเขียงแบ่งน้ำแม่เจ้าเฝือ		บ้านป่าตึง หมู่ที่ ๖	๑๐๐,๐๐๐	๑๐๐,๐๐๐	๑๐๐,๐๐๐	๑๐๐,๐๐๐	๑๐๐,๐๐๐			
๙	ปรับปรุงภูมิทัศน์หน้าวัดหนองจาง		บ้านหนองจาง หมู่ที่ ๑๑	๑๐๐,๐๐๐	๑๐๐,๐๐๐	๑๐๐,๐๐๐	๑๐๐,๐๐๐	๑๐๐,๐๐๐			
๑๐	ปรับปรุง พัฒนาอ่างเก็บน้ำห้วยน้ำดิบบ้านเขตวัน หมู่ที่ ๑๒		ปรับปรุงอ่างเก็บน้ำห้วยน้ำดิบ ๑ แห่ง หมู่ที่ ๑๒	๔๐๐,๐๐๐	๔๐๐,๐๐๐	๔๐๐,๐๐๐	๔๐๐,๐๐๐	๔๐๐,๐๐๐			

๕. ยุทธศาสตร์การพัฒนาด้านทรัพยากรธรรมชาติและสิ่งแวดล้อม

๕.๓ แผนงานเคหะและชุมชน

ที่	โครงการ	วัตถุประสงค์	เป้าหมาย	งบประมาณและที่ผ่านมา					ตัวชี้วัด (KPI)	ผลที่คาดว่าจะได้รับ	หน่วยงานที่รับผิดชอบ
				๒๕๖๑ (บาท)	๒๕๖๒ (บาท)	๒๕๖๓ (บาท)	๒๕๖๔ (บาท)	๒๕๖๕ (บาท)			
๑๑	โครงการกำจัดผักตบชวา	เพื่อปรับปรุงพัฒนาสภาพแวดล้อมให้สวยงามและรักษาทรัพยากรธรรมชาติ	ตำบลเหมืองจี้ ทั้ง ๑๔ หมู่บ้าน	๒๐,๐๐๐	๒๐,๐๐๐	๒๐,๐๐๐	๒๐,๐๐๐	๒๐,๐๐๐	ประชาชนมีความพึงพอใจร้อยละ ๘๐	มีการพัฒนาปรับปรุงสภาพแวดล้อมและรักษาทรัพยากรธรรมชาติ	กองช่าง
๑๒	ปรับปรุงภูมิทัศน์บริเวณเทศบาลและศูนย์พัฒนาเด็กเล็ก	๒๐๐,๐๐๐		๒๐๐,๐๐๐	๒๐๐,๐๐๐	๒๐๐,๐๐๐	๒๐๐,๐๐๐				
๑๓	โครงการรณรงค์/ส่งเสริมการใช้พลังงานทดแทน	๒๐,๐๐๐		๒๐,๐๐๐	๒๐,๐๐๐	๒๐,๐๐๐	๒๐,๐๐๐				
๑๔	โครงการบำบัด กำจัดน้ำเสียในชุมชน	๒๐,๐๐๐		๒๐,๐๐๐	๒๐,๐๐๐	๒๐,๐๐๐	๒๐,๐๐๐				
๑๕	โครงการส่งเสริมทางการผลิตพลังงานทดแทนทรัพยากรธรรมชาติและสิ่งแวดล้อม	๒๐,๐๐๐		๒๐,๐๐๐	๒๐,๐๐๐	๒๐,๐๐๐	๒๐,๐๐๐				
๑๖	โครงการก่อสร้างที่กำจัดขยะครบวงจร	๑,๐๐๐,๐๐๐		๑,๐๐๐,๐๐๐	๑,๐๐๐,๐๐๐	๑,๐๐๐,๐๐๐	๑,๐๐๐,๐๐๐				
๑๗	ก่อสร้างตาดคอนกรีตลำนน้ำทา	๑,๐๐๐,๐๐๐		๑,๐๐๐,๐๐๐	๑,๐๐๐,๐๐๐	๑,๐๐๐,๐๐๐	๑,๐๐๐,๐๐๐				
๑๘	ติดตั้งแผงพลังงานแสงอาทิตย์ (โซลาเซลล์)	๒๐,๐๐๐		๒๐,๐๐๐	๒๐,๐๐๐	๒๐,๐๐๐	๒๐,๐๐๐				
๑๙	โครงการพลังงานแสงอาทิตย์ในการผลิตน้ำประปาหมู่บ้าน/การเกษตร	๔๐๐,๐๐๐		๔๐๐,๐๐๐	๔๐๐,๐๐๐	๔๐๐,๐๐๐	๔๐๐,๐๐๐				

๕. ยุทธศาสตร์การพัฒนาด้านทรัพยากรธรรมชาติและสิ่งแวดล้อม

๕.๔ แผนงานการเกษตร

ที่	โครงการ	วัตถุประสงค์	เป้าหมาย	งบประมาณและที่ผ่านมา					ตัวชี้วัด (KPI)	ผลที่คาดว่าจะได้รับ	หน่วยงานที่รับผิดชอบ
				๒๕๖๑ (บาท)	๒๕๖๒ (บาท)	๒๕๖๓ (บาท)	๒๕๖๔ (บาท)	๒๕๖๕ (บาท)			
๑	รณรงค์ปลูกหญ้าแฝกเพื่อรักษา สภาพแวดล้อม	เพื่อการปรับปรุงพัฒนา สภาพแวดล้อมให้สวยงาม และรักษาทรัพยากร ธรรมชาติ	ตำบลเหมืองจี้ ทั้ง ๑๔ หมู่บ้าน	๒๐,๐๐๐	๒๐,๐๐๐	๒๐,๐๐๐	๒๐,๐๐๐	๒๐,๐๐๐	ประชาชนมีความ พึงพอใจ ร้อยละ ๘๐	มีการพัฒนา ปรับปรุง สภาพแวดล้อม	สำนักปลัด
๒	โครงการปลูกต้นไม้เพื่อส่งเสริม การผลิตและใช้พลังงานทดแทน			๕๐,๐๐๐	๕๐,๐๐๐	๕๐,๐๐๐	๕๐,๐๐๐	๕๐,๐๐๐			
๓	โครงการดูแล รักษา ฟันฟูอนุรักษ์ ป่าชุมชนในตำบลเหมืองจี้			๒๐,๐๐๐	๒๐,๐๐๐	๒๐,๐๐๐	๒๐,๐๐๐	๒๐,๐๐๐			
๔	โครงการส่งเสริม ปรับปรุง แก้ไข ป้องกัน อนุรักษ์ ฟันฟู ทรัพยากร ธรรมชาติและสิ่งแวดล้อม			๒๐,๐๐๐	๒๐,๐๐๐	๒๐,๐๐๐	๒๐,๐๐๐	๒๐,๐๐๐			
๕	โครงการจัดตั้งหน่วยพิทักษ์ ป่าชุมชน			๔๐,๐๐๐	๔๐,๐๐๐	๔๐,๐๐๐	๔๐,๐๐๐	๔๐,๐๐๐			
๖	โครงการอนุรักษ์พันธุกรรมพืช อันเนื่องมาจากพระราชดำริ			๒๐,๐๐๐	๒๐,๐๐๐	๒๐,๐๐๐	๒๐,๐๐๐	๒๐,๐๐๐			
๗	การบริหารจัดการขยะภายใน ชุมชนเพื่อจัดทำปุ๋ยหมักชีวภาพ			๕๐,๐๐๐	๕๐,๐๐๐	๕๐,๐๐๐	๕๐,๐๐๐	๕๐,๐๐๐			

ก. ยุทธศาสตร์จังหวัดที่ ๔ ยุทธศาสตร์การพัฒนาเมืองแห่งคุณภาพชีวิต

แบบ ผ. ๐๒

ข. ยุทธศาสตร์การพัฒนาของอปท.ในเขตจังหวัดที่ ๑ การพัฒนาและเพิ่มขีดความสามารถประชาชนบนรากฐานประเพณีทุนทางวัฒนธรรมชุมชน

๖. ยุทธศาสตร์การพัฒนาด้านการศึกษาและกีฬา

๖.๑ แผนงานการศึกษา

ที่	โครงการ	วัตถุประสงค์	เป้าหมาย	งบประมาณและที่ผ่านมา					ตัวชี้วัด (KPI)	ผลที่คาดว่าจะได้รับ	หน่วยงานที่รับผิดชอบ	
				๒๕๖๑ (บาท)	๒๕๖๒ (บาท)	๒๕๖๓ (บาท)	๒๕๖๔ (บาท)	๒๕๖๕ (บาท)				
๑	ส่งเสริมการศึกษาด้านภาษาถิ่น/ภาษาต่างประเทศเพื่อรองรับประชาคมอาเซียน	เพื่อส่งเสริมและพัฒนาศักยภาพในด้านภาษามากยิ่งขึ้น	เด็ก เยาวชน ประชาชน พนง.เทศบาล และผู้บริหารในตำบล	๑๐๐,๐๐๐	๑๐๐,๐๐๐	๑๐๐,๐๐๐	๑๐๐,๐๐๐	๑๐๐,๐๐๐	ประชาชนมีความพึงพอใจร้อยละ ๘๐	ประชาชนได้มีศักยภาพในด้านภาษามากขึ้น	กองการศึกษา	
๒	การส่งเสริม สนับสนุนการจัดการศึกษาในระบบ นอกระบบและการศึกษาตามอัธยาศัยเพื่อเข้าสู่ประชาคมอาเซียน	เพื่อส่งเสริม สนับสนุนการจัดการศึกษาให้เป็นไปตามมาตรฐานของชาติ	เด็กและเยาวชน ประชาชนในตำบล	๑๐๐,๐๐๐	๑๐๐,๐๐๐	๑๐๐,๐๐๐	๑๐๐,๐๐๐	๑๐๐,๐๐๐				ได้ส่งเสริม สนับสนุนการจัดการศึกษาให้เป็นไปตามมาตรฐานของชาติ
๓	โครงการประเมินพัฒนาเด็ก			๑๐๐,๐๐๐	๑๐๐,๐๐๐	๑๐๐,๐๐๐	๑๐๐,๐๐๐	๑๐๐,๐๐๐				
๔	โครงการพัฒนาคณะกรรมการบริหารศพด.ในสังกัดทต.เหมืองจี้	เพื่อพัฒนาศักยภาพคณะกรรมการบริหารศพด.ของทต.เหมืองจี้	คณะกรรมการบริหารศพด.ในสังกัดทต.เหมืองจี้	๓๐,๐๐๐	๓๐,๐๐๐	๓๐,๐๐๐	๓๐,๐๐๐	๓๐,๐๐๐				คณะกรรมการบริหารศพด.ของทต.เหมืองจี้ได้รับการพัฒนาศักยภาพ
๕	จัดตั้งศูนย์การเรียนรู้ในตำบลเหมืองจี้	เพื่อให้ได้สำหรับศึกษาหาความรู้เพิ่มเติม	ทั้ง ๑๔ หมู่บ้าน	๒๐๐,๐๐๐	๒๐๐,๐๐๐	๒๐๐,๐๐๐	๒๐๐,๐๐๐	๒๐๐,๐๐๐				มีสถานที่ไว้สำหรับศึกษาหาความรู้เพิ่มเติม
๖	ก่อสร้าง/ปรับปรุงศพด.ในตำบลเหมืองจี้พร้อมปรับปรุงภูมิทัศน์	เพื่อให้ศูนย์พัฒนาเด็กเล็กมีสถานที่ที่ได้มาตรฐาน	ก่อสร้าง/ปรับปรุงศพด.ในเขตความรับผิดชอบในตำบลเหมืองจี้	๒๐๐,๐๐๐	๒๐๐,๐๐๐	๒๐๐,๐๐๐	๒๐๐,๐๐๐	๒๐๐,๐๐๐				ศูนย์พัฒนาเด็กเล็กมีสถานที่ที่ได้มาตรฐาน
๗	จ้างเหมากรับ-ส่งนักเรียนของ ศพด.	เพื่ออำนวยความสะดวกแก่เด็กนักเรียน	ศพด. ทั้ง ๓ ศูนย์	๗๕,๐๐๐	๗๕,๐๐๐	๗๕,๐๐๐	๗๕,๐๐๐	๗๕,๐๐๐				อำนวยความสะดวกแก่เด็กนักเรียน

๖. ยุทธศาสตร์การพัฒนาทางการศึกษาและกีฬา

๖.๑ แผนงานการศึกษา

ที่	โครงการ	วัตถุประสงค์	เป้าหมาย	งบประมาณและที่ผ่านมา					ตัวชี้วัด (KPI)	ผลที่คาดว่าจะได้รับ	หน่วยงานที่รับผิดชอบ
				๒๕๖๑ (บาท)	๒๕๖๒ (บาท)	๒๕๖๓ (บาท)	๒๕๖๔ (บาท)	๒๕๖๕ (บาท)			
๘	โครงการสานสัมพันธ์บ้านกับโรงเรียน	เพื่อประสานความสัมพันธ์บ้านและโรงเรียน	ศพด. ทั้ง ๓ ศูนย์	๒๐,๐๐๐	๒๐,๐๐๐	๒๐,๐๐๐	๒๐,๐๐๐	๒๐,๐๐๐	ประชาชนมีความพึงพอใจร้อยละ ๘๐	ได้ประสานความสัมพันธ์บ้านและโรงเรียน	กองการศึกษา
๙	โครงการรักการอ่าน	เพื่อให้เด็กและเยาวชนมีนิสัยรักการอ่าน	เด็ก เยาวชนในตำบลเหมืองจี้	๑๐,๐๐๐	๑๐,๐๐๐	๑๐,๐๐๐	๑๐,๐๐๐	๑๐,๐๐๐		เด็กและเยาวชนมีนิสัยรักการอ่าน	
๑๐	โครงการหนุนน้อมกับธรรมะ	เพื่อพัฒนาเด็กเล็กในศพด. ทั้ง ๓ ศูนย์ มีประสบการณ์กับกิจกรรมในสังคม	เด็กเล็ก ทั้ง ๓ ศูนย์	๒๐,๐๐๐	๒๐,๐๐๐	๒๐,๐๐๐	๒๐,๐๐๐	๒๐,๐๐๐		ได้พัฒนาเด็กเล็กในศพด. ทั้ง ๓ ศูนย์ ให้มีพัฒนาการที่เหมาะสมตามวัย	
๑๑	โครงการพัฒนาศูนย์เด็กเล็กนออยู่	เพื่อให้ศูนย์พัฒนาเด็กเล็กผ่านเกณฑ์ประเมิน		๒๐,๐๐๐	๒๐,๐๐๐	๒๐,๐๐๐	๒๐,๐๐๐	๒๐,๐๐๐		ศูนย์พัฒนาเด็กเล็กผ่านเกณฑ์ประเมิน	
๑๒	โครงการพัฒนาการเรียนการสอนตามหลักสูตรปฐมวัย	เพื่อจัดหาสื่อการเรียนการสอนสำหรับการพัฒนาตามหลักสูตรปฐมวัย	นักเรียน นักศึกษา ในตำบลเหมืองจี้	๓๐,๐๐๐	๓๐,๐๐๐	๓๐,๐๐๐	๓๐,๐๐๐	๓๐,๐๐๐		มีสื่อการเรียนการสอนสำหรับการพัฒนาตามหลักสูตรปฐมวัย	
๑๓	พัฒนาคุณภาพการศึกษา	เพื่อให้เด็กนักเรียนมีการพัฒนาคุณภาพทางการศึกษาเพิ่มขึ้น	๕ โรงเรียน ๓ ศพด.	๑๐๐,๐๐๐	๑๐๐,๐๐๐	๑๐๐,๐๐๐	๑๐๐,๐๐๐	๑๐๐,๐๐๐		นักเรียนมีการพัฒนาคุณภาพการศึกษามากขึ้น	
๑๔	จัดหาสื่อ วัสดุการศึกษา อุปกรณ์การเรียนการสอน/เครื่องเล่นสนาม	เพื่อเพิ่มประสิทธิภาพการเรียนการสอนและส่งเสริมพัฒนาการเด็ก		๕๐,๐๐๐	๕๐,๐๐๐	๕๐,๐๐๐	๕๐,๐๐๐	๕๐,๐๐๐		เพิ่มประสิทธิภาพการเรียนการสอนและส่งเสริมพัฒนาการเด็ก	



๖. ยุทธศาสตร์การพัฒนาทางการศึกษาและกีฬา

๖.๑ แผนงานการศึกษา

ที่	โครงการ	วัตถุประสงค์	เป้าหมาย	งบประมาณและที่ผ่านมา					ตัวชี้วัด (KPI)	ผลที่คาดว่าจะได้รับ	หน่วยงานที่รับผิดชอบ
				๒๕๖๑ (บาท)	๒๕๖๒ (บาท)	๒๕๖๓ (บาท)	๒๕๖๔ (บาท)	๒๕๖๕ (บาท)			
๑๕	สนับสนุนอาหารกลางวัน	เพื่อให้เด็กได้รับสารอาหารที่มีประโยชน์	๕ โรงเรียน ๓ ศพด.	๘๐๐,๐๐๐	๘๐๐,๐๐๐	๘๐๐,๐๐๐	๘๐๐,๐๐๐	๘๐๐,๐๐๐	ประชาชนมีความพึงพอใจร้อยละ ๘๐	เด็กได้รับสารอาหารที่มีประโยชน์	กองการศึกษา
๑๖	โครงการอบรม/ผู้ปกครองในการจัดการศึกษาและการเลี้ยงดูบุตรอย่างถูกต้อง	เพื่อให้เด็กได้รับการเอาใจใส่จากผู้ปกครองอย่างถูกต้อง	๕ โรงเรียน ๓ ศพด.	๒๐,๐๐๐	๒๐,๐๐๐	๒๐,๐๐๐	๒๐,๐๐๐	๒๐,๐๐๐		เด็กได้รับการเอาใจใส่จากผู้ปกครองอย่างถูกต้อง	
๑๗	โครงการจัดนิทรรศการและแสดงผลงานด้านการศึกษา	เพื่อเผยแพร่ผลงานและความก้าวหน้าของการจัดการศึกษา		๒๐,๐๐๐	๒๐,๐๐๐	๒๐,๐๐๐	๒๐,๐๐๐	๒๐,๐๐๐		เผยแพร่ผลงานและความก้าวหน้าของการจัดการศึกษา	
๑๘	พัฒนาบุคลากรทางการศึกษา	เพื่อให้บุคลากรมีความรู้ความสามารถเพิ่มขึ้น	บุคลากรทางการศึกษาของ ทต.เหมืองจี้	๒๐,๐๐๐	๒๐,๐๐๐	๒๐,๐๐๐	๒๐,๐๐๐	๒๐,๐๐๐		บุคลากรมีความรู้ความสามารถเพิ่มขึ้น	
๑๙	โครงการพัฒนาเด็กเล็กสู่โลกกว้าง	เพื่อส่งเสริมประสบการณ์ของนักเรียน	ศพด.ตำบลเหมืองจี้	๒๐,๐๐๐	๒๐,๐๐๐	๒๐,๐๐๐	๒๐,๐๐๐	๒๐,๐๐๐		ส่งเสริมประสบการณ์ของนักเรียน	
๒๐	โครงการวันสำคัญสัมพันธ์ทุกวัย	เพื่อจัดงานวันสำคัญต่าง ๆ	ศพด.ทั้ง ๓ ศูนย์	๕,๐๐๐	๕,๐๐๐	๕,๐๐๐	๕,๐๐๐	๕,๐๐๐		ได้จัดงานวันสำคัญต่างๆให้ทุกวัยได้ทำกิจกรรมร่วมกัน	
๒๑	โครงการศพด.ปลอดโรค	เพื่อส่งเสริมและป้องกันการเกิดโรคที่ติดต่อและไม่ติดต่อ		๒๐,๐๐๐	๒๐,๐๐๐	๒๐,๐๐๐	๒๐,๐๐๐	๒๐,๐๐๐		ได้ส่งเสริมและป้องกันการเกิดโรคที่ติดต่อและไม่ติดต่อ	

๖. ยุทธศาสตร์การพัฒนาด้านการศึกษาและกีฬา

๖.๑ แผนงานการศึกษา

ที่	โครงการ	วัตถุประสงค์	เป้าหมาย	งบประมาณและที่ผ่านมา					ตัวชี้วัด (KPI)	ผลที่คาดว่าจะได้รับ	หน่วยงานที่รับผิดชอบ
				๒๕๖๑ (บาท)	๒๕๖๒ (บาท)	๒๕๖๓ (บาท)	๒๕๖๔ (บาท)	๒๕๖๕ (บาท)			
๒๒	โครงการศพด.ร่วมกิจกรรมในชุมชน	เพื่อให้เด็กเล็กได้ร่วมกิจกรรมในชุมชน ส่งเสริมการเรียนรู้ นอกห้องเรียน	ศพด.ทั้ง ๓ ศูนย์	๕,๐๐๐	๕,๐๐๐	๕,๐๐๐	๕,๐๐๐	๕,๐๐๐	ประชาชนมีความพึงพอใจ ร้อยละ ๘๐	เด็กเล็กได้ร่วมกิจกรรมในชุมชน ส่งเสริมการเรียนรู้ นอกห้องเรียน	กองการศึกษา
๒๓	โครงการเข้าร่วมการแข่งขันทักษะ	เพื่อส่งเสริมประสบการณ์ของนักเรียน	๕ โรงเรียน ๓ ศพด.	๒๐,๐๐๐	๒๐,๐๐๐	๒๐,๐๐๐	๒๐,๐๐๐	๒๐,๐๐๐		ส่งเสริมประสบการณ์ของนักเรียน	
๒๔	โครงการส่งเสริมการศึกษาดูงานนอกสถานที่	เพื่อส่งเสริมประสบการณ์ของนักเรียน	๕ โรงเรียน ๓ ศพด.	๑๐๐,๐๐๐	๑๐๐,๐๐๐	๑๐๐,๐๐๐	๑๐๐,๐๐๐	๑๐๐,๐๐๐		ส่งเสริมประสบการณ์ของนักเรียน	
๒๕	โครงการนิเทศน์ภายใน	เพื่อเสริมสร้างความรู้ความเข้าใจในการปฏิบัติร่วมกันมากขึ้น	บุคลากรทางการศึกษาของ ทต.เหมืองจี้	๒๐,๐๐๐	๒๐,๐๐๐	๒๐,๐๐๐	๒๐,๐๐๐	๒๐,๐๐๐		เสริมสร้างความรู้ความเข้าใจในการปฏิบัติร่วมกันมากขึ้น	
๒๖	โครงการส่งเสริมการคิดวิเคราะห์ของเด็ก	เพื่อส่งเสริม องค์ความรู้ ความคิดของเด็กในตำบลเหมืองจี้	๕ โรงเรียน ๓ ศพด.	๒๐,๐๐๐	๒๐,๐๐๐	๒๐,๐๐๐	๒๐,๐๐๐	๒๐,๐๐๐		ส่งเสริม องค์ความรู้ ความคิดของเด็กในตำบลเหมืองจี้	
๒๗	โครงการสำรวจความพึงพอใจในการจัดการศึกษาของศพด.	เพื่อได้ทราบถึงประสิทธิภาพ ประสิทธิผลของการบริหารจัดการของศพด.	ศพด.ทั้ง ๓ ศูนย์	๑๐,๐๐๐	๑๐,๐๐๐	๑๐,๐๐๐	๑๐,๐๐๐	๑๐,๐๐๐		ได้ทราบถึงประสิทธิภาพ ประสิทธิผลของการบริหารจัดการของศพด.	
๒๘	สนับสนุนค่าใช้จ่ายการบริหารสถานศึกษา	สนับสนุนค่าใช้จ่ายการบริหารจัดการของสถานศึกษา	๕ โรงเรียน ๓ ศพด.	๖๕๐,๐๐๐	๖๕๐,๐๐๐	๖๕๐,๐๐๐	๖๕๐,๐๐๐	๖๕๐,๐๐๐		ส่งเสริมการบริหารจัดการของสถานศึกษา	

๖. ยุทธศาสตร์การพัฒนาทางการศึกษาและกีฬา

๖.๑ แผนงานการศึกษา

ที่	โครงการ	วัตถุประสงค์	เป้าหมาย	งบประมาณและที่ผ่านมา					ตัวชี้วัด (KPI)	ผลที่คาดว่าจะได้รับ	หน่วยงานที่รับผิดชอบ
				๒๕๖๑ (บาท)	๒๕๖๒ (บาท)	๒๕๖๓ (บาท)	๒๕๖๔ (บาท)	๒๕๖๕ (บาท)			
๒๙	สนับสนุนอาหารเสริม (นม)	เพื่อให้เด็กได้รับสารอาหารที่มีประโยชน์		๑,๐๐๐,๐๐๐	๑,๐๐๐,๐๐๐	๑,๐๐๐,๐๐๐	๑,๐๐๐,๐๐๐	๑,๐๐๐,๐๐๐	ประชาชนมีความพึงพอใจร้อยละ ๘๐	เด็กได้รับสารอาหารที่มีประโยชน์	กองการศึกษา
๓๐	โครงการจัดงานวันเด็กแห่งชาติ	เพื่อจัดงานวันเด็กแห่งชาติ	เด็กในตำบลท่ากว้างและตำบลใกล้เคียง	๒๐๐,๐๐๐	๒๐๐,๐๐๐	๒๐๐,๐๐๐	๒๐๐,๐๐๐	๒๐๐,๐๐๐		ได้จัดงานวันเด็กแห่งชาติ	
๓๑	โครงการสนับสนุนค่าใช้จ่ายในการบริหารสถานศึกษาเป็นค่าอาหารกลางวันของเด็กนักเรียนโรงเรียนสพฐ. ในเขตเทศบาลตำบลเมืองจี้	เพื่อเด็กนักเรียนโรงเรียนสพฐ. ในเขตเทศบาลตำบลเมืองจี้ได้มีอาหารกลางวัน	โรงเรียนสพฐ. ในเขตเทศบาลตำบลเมืองจี้	๑,๔๐๐,๐๐๐	๑,๔๐๐,๐๐๐	๑,๔๐๐,๐๐๐	๑,๔๐๐,๐๐๐	๑,๔๐๐,๐๐๐		เด็กนักเรียนโรงเรียนสพฐ. ในตำบลเมืองจี้ได้มีอาหารกลางวัน	

๖. ยุทธศาสตร์การพัฒนาทางการศึกษาและกีฬา

๖.๒ แผนงานการศาสนา วัฒนธรรม และนันทนาการ

ที่	โครงการ	วัตถุประสงค์	เป้าหมาย	งบประมาณและที่ผ่านมา					ตัวชี้วัด (KPI)	ผลที่คาดว่าจะได้รับ	หน่วยงานที่รับผิดชอบ
				๒๕๖๑ (บาท)	๒๕๖๒ (บาท)	๒๕๖๓ (บาท)	๒๕๖๔ (บาท)	๒๕๖๕ (บาท)			
๑	โครงการแข่งขันกีฬาประชาชน เยาวชน ตำบลเหมืองจี้	เพื่อส่งเสริมการมีส่วนร่วมทุกภาคส่วนในการออกกำลังกายเพื่อสุขภาพ	ราษฎร ๑๔ หมู่บ้าน โรงเรียน ๕ พณง.,จนท.ทต.เหมืองจี้ อสม.ทั้ง ๒ แห่ง สภ.เหมืองจี้	๔๐๐,๐๐๐	๔๐๐,๐๐๐	๔๐๐,๐๐๐	๔๐๐,๐๐๐	๔๐๐,๐๐๐	ประชาชนมีความพึงพอใจร้อยละ ๘๐	ได้ส่งเสริมการมีส่วนร่วมทุกภาคส่วนในการออกกำลังกายเพื่อสุขภาพ	กองการศึกษา
๒	ส่งเสริมการจัดกีฬาพิทักษ์ ครุ จตุรมิตรสัมพันธ์			๑๐๐,๐๐๐	๑๐๐,๐๐๐	๑๐๐,๐๐๐	๑๐๐,๐๐๐	๑๐๐,๐๐๐			
๓	สนับสนุนตามโครงการกีฬาเทศบาล			๒๐,๐๐๐	๒๐,๐๐๐	๒๐,๐๐๐	๒๐,๐๐๐	๒๐,๐๐๐			
๔	โครงการจัดส่งนักกีฬาเข้าร่วมการแข่งขันกีฬาประเภทต่าง ๆ			๒๐,๐๐๐	๒๐,๐๐๐	๒๐,๐๐๐	๒๐,๐๐๐	๒๐,๐๐๐			
๕	ส่งเสริมและสนับสนุนการออกกำลังกายทุกประเภท			๕๐,๐๐๐	๕๐,๐๐๐	๕๐,๐๐๐	๕๐,๐๐๐	๕๐,๐๐๐			
๖	โครงการรณรงค์ส่งเสริมสุขภาพด้วยการออกกำลังกาย			๕๐,๐๐๐	๕๐,๐๐๐	๕๐,๐๐๐	๕๐,๐๐๐	๕๐,๐๐๐			
๗	จัดซื้ออุปกรณ์กีฬา/เครื่องออกกำลังกาย			๑๔๐,๐๐๐	๑๔๐,๐๐๐	๑๔๐,๐๐๐	๑๔๐,๐๐๐	๑๔๐,๐๐๐			
๘	จัดซื้อเครื่องออกกำลังกายไว้บริเวณอาคารอเนกประสงค์			๑๐๐,๐๐๐	๑๐๐,๐๐๐	๑๐๐,๐๐๐	๑๐๐,๐๐๐	๑๐๐,๐๐๐			
๙	กีฬาเชื่อมความสัมพันธ์ศพด.			๑๐,๐๐๐	๑๐,๐๐๐	๑๐,๐๐๐	๑๐,๐๐๐	๑๐,๐๐๐			

ก. ยุทธศาสตร์จังหวัดที่ ๔ ยุทธศาสตร์การพัฒนาเมืองแห่งคุณภาพชีวิต

แบบ ผ. ๐๒

ข. ยุทธศาสตร์การพัฒนาของอปท.ในเขตจังหวัดที่ ๑ การพัฒนาและเพิ่มขีดความสามารถประชาชนบนรากฐานประเพณีทุนทางวัฒนธรรมชุมชน

๗. ยุทธศาสตร์การพัฒนาด้านการสาธารณสุขและการเสริมสร้างสุขภาพ ประชาชน

๗.๑ แผนงานสาธารณสุข

ที่	โครงการ	วัตถุประสงค์	เป้าหมาย	งบประมาณและที่ผ่านมา					ตัวชี้วัด (KPI)	ผลที่คาดว่าจะได้รับ	หน่วยงานที่รับผิดชอบ
				๒๕๖๑ (บาท)	๒๕๖๒ (บาท)	๒๕๖๓ (บาท)	๒๕๖๔ (บาท)	๒๕๖๕ (บาท)			
๑	โครงการหมู่บ้านน่ายู่ชุมชนน่ายามอง	เพื่อให้ประชาชนมีสิ่งแวดล้อมที่ดีต่อสุขภาพกายและจิตใจ	ประชาชนทั้ง ๑๔ หมู่บ้าน	๕๐,๐๐๐	๕๐,๐๐๐	๕๐,๐๐๐	๕๐,๐๐๐	๕๐,๐๐๐	ประชาชนมีความพึงพอใจร้อยละ ๘๐	มีสิ่งแวดล้อมที่ดีต่อสุขภาพกายและจิตใจ	กองสาธารณสุข
๒	จัดซื้อสารเคมีและน้ำมันเชื้อเพลิงสำหรับพ่นหมอกควัน	เพื่อป้องกันและควบคุมโรคไข้เลือดออกในชุมชน		๑๕๐,๐๐๐	๑๕๐,๐๐๐	๑๕๐,๐๐๐	๑๕๐,๐๐๐	๑๕๐,๐๐๐		ป้องกันและควบคุมโรคไข้เลือดออก	
๓	รณรงค์ ป้องกันและควบคุมโรคต่าง ๆ	เพื่อป้องกันและลดอัตราการเกิดโรคต่างๆ		๓๐๐,๐๐๐	๓๐๐,๐๐๐	๓๐๐,๐๐๐	๓๐๐,๐๐๐	๓๐๐,๐๐๐		สามารถป้องกันและลดอัตราการเกิดโรคต่าง ๆ	
๔	โครงการควบคุมและทำลายแหล่งเพาะพันธุ์ลูกน้ำยุงลายในชุมชน	เพื่อป้องกันและควบคุมโรคไข้เลือดออกในชุมชน		๕๐,๐๐๐	๕๐,๐๐๐	๕๐,๐๐๐	๕๐,๐๐๐	๕๐,๐๐๐		ป้องกันและควบคุมโรคไข้เลือดออกในชุมชน	
๕	โครงการประชาคมสุขภาพตำบล	เพื่อส่งเสริมให้ความรู้ด้านสุขภาพให้กับประชาชนในตำบลเหมืองจี้		๒๐,๐๐๐	๒๐,๐๐๐	๒๐,๐๐๐	๒๐,๐๐๐	๒๐,๐๐๐		ส่งเสริมให้ความรู้ด้านสุขภาพให้กับประชาชนในตำบลเหมืองจี้	
๖	โครงการประชามีสุขบริการเชิงรุก ทต.เหมืองจี้			๒๐,๐๐๐	๒๐,๐๐๐	๒๐,๐๐๐	๒๐,๐๐๐	๒๐,๐๐๐			
๗	โครงการตรวจน้ำมันทอดซ้ำ			๒๐,๐๐๐	๒๐,๐๐๐	๒๐,๐๐๐	๒๐,๐๐๐	๒๐,๐๐๐			

๗. ยุทธศาสตร์การพัฒนาด้านการสาธารณสุขและการเสริมสร้างสุขภาพ ประชาชน

๗.๑ แผนงานสาธารณสุข

ที่	โครงการ	วัตถุประสงค์	เป้าหมาย	งบประมาณและที่ผ่านมา					ตัวชี้วัด (KPI)	ผลที่คาดว่าจะได้รับ	หน่วยงานที่รับผิดชอบ
				๒๕๖๑ (บาท)	๒๕๖๒ (บาท)	๒๕๖๓ (บาท)	๒๕๖๔ (บาท)	๒๕๖๕ (บาท)			
๘	ตรวจสอบสุขภาพผู้สูงอายุภายในหมู่บ้าน	เพื่อส่งเสริมการดูแลผู้สูงอายุ	ผู้สูงอายุ ทั้ง๑๔ หมู่บ้าน	๒๐,๐๐๐	๒๐,๐๐๐	๒๐,๐๐๐	๒๐,๐๐๐	๒๐,๐๐๐	ประชาชนมีความ พึงพอใจ ร้อยละ ๘๐	ผู้สูงอายุได้รับการ ดูแลด้านสุขภาพ	กอง สาธารณสุข
๙	โครงการควบคุมป้องกันโรคพิษสุนัขบ้า	เพื่อป้องกันการเกิดโรคพิษสุนัข บ้าในชุมชน	๑๔ หมู่บ้าน	๑๕๐,๐๐๐	๑๕๐,๐๐๐	๑๕๐,๐๐๐	๑๕๐,๐๐๐	๑๕๐,๐๐๐		สามารถป้องกันและ ควบคุมโรคพิษสุนัข บ้าในชุมชน	
๑๐	โครงการรณรงค์ควบคุมป้องกันโรคก่อน ฤดูกาลการระบาด	เพื่อกระตุ้นสร้างความตระหนัก ให้ประชาชนมีส่วนร่วมการ ควบคุมป้องกันโรค	ศพด., โรงเรียน, วัด, ประชาชนทั้ง ๑๔ หมู่บ้าน	๔๐,๐๐๐	๔๐,๐๐๐	๔๐,๐๐๐	๔๐,๐๐๐	๔๐,๐๐๐		สร้างความตระหนัก ให้ประชาชนมี ส่วนร่วมในการ ควบคุม/ป้องกันโรค	
๑๑	ควบคุมป้องกันโรคติดต่อทางเดินอาหาร น้ำ และโรคติดต่ออื่น ๆ	เพื่อควบคุม ป้องกันโรคติดต่อ ทางเดินอาหาร น้ำ และโรค ติดต่ออื่น ๆ	๑๔ หมู่บ้าน	๒๐,๐๐๐	๒๐,๐๐๐	๒๐,๐๐๐	๒๐,๐๐๐	๒๐,๐๐๐		ป้องกันและควบคุม โรคติดต่อทาง อาหาร น้ำ และโรคติดต่ออื่น ๆ	
๑๒	โครงการป้องกัน ควบคุมโรคมะเร็ง เต้านมและมะเร็งปากมดลูก	เพื่อลดอัตราป่วยด้วยโรคมะเร็ง เต้านมและมะเร็งปากมดลูก	สตรีอายุ ๓๕ ปี ขึ้นไปภายใน ตำบลเหมืองจี้	๑๐๐,๐๐๐	๑๐๐,๐๐๐	๑๐๐,๐๐๐	๑๐๐,๐๐๐	๑๐๐,๐๐๐		ลดอัตราป่วยด้วยโรค มะเร็งเต้านมและ มะเร็งปากมดลูก	
๑๓	ตรวจหาสารพิษตกค้างในเลือดของเกษตรกร	เพื่อให้เกษตรกรตระหนักถึง อันตรายของสารเคมี	เกษตรกร ๑๔ หมู่บ้าน	๒๐,๐๐๐	๒๐,๐๐๐	๒๐,๐๐๐	๒๐,๐๐๐	๒๐,๐๐๐		เกษตรกรตระหนักถึง อันตรายของสารเคมี	
๑๔	โครงการตลาดสดน้ำซึ้อ	เพื่อให้มีตลาดที่ได้มาตรฐาน สะอาด ถูกหลักอนามัย	ทั้ง ๑๔ หมู่บ้าน	๒๐,๐๐๐	๒๐,๐๐๐	๒๐,๐๐๐	๒๐,๐๐๐	๒๐,๐๐๐		มีตลาดที่ได้มาตรฐาน สะอาด ถูกหลัก อนามัย	

๗. ยุทธศาสตร์การพัฒนาด้านการสาธารณสุขและการเสริมสร้างสุขภาพ ประชาชน

๗.๑ แผนงานสาธารณสุข

ที่	โครงการ	วัตถุประสงค์	เป้าหมาย	งบประมาณและที่ผ่านมา					ตัวชี้วัด (KPI)	ผลที่คาดว่าจะได้รับ	หน่วยงานที่รับผิดชอบ
				๒๕๖๑ (บาท)	๒๕๖๒ (บาท)	๒๕๖๓ (บาท)	๒๕๖๔ (บาท)	๒๕๖๕ (บาท)			
๑๕	ตรวจสุขภาพประจำปีพนักงานเทศบาล	เพื่อส่งเสริมสุขภาพที่ดีของพนักงาน	พนักงานเทศบาล	๑๐๐,๐๐๐	๑๐๐,๐๐๐	๑๐๐,๐๐๐	๑๐๐,๐๐๐	๑๐๐,๐๐๐	ประชาชนมีความพึงพอใจร้อยละ ๘๐	พนักงานมีสุขภาพที่ดี	กองสาธารณสุข
๑๖	จัดตั้งศูนย์สาธารณสุขประจำหมู่บ้าน	เพื่อให้ประชาชนได้เข้าถึงสถานพยาบาลได้อย่างทั่วถึง	ทั้ง ๑๔ หมู่บ้าน	๒๐,๐๐๐	๒๐,๐๐๐	๒๐,๐๐๐	๒๐,๐๐๐	๒๐,๐๐๐		ประชาชนได้เข้าถึงสถานพยาบาลได้อย่างทั่วถึง	
๑๗	สนับสนุนกิจกรรมแพทย์ทางเลือก	เพื่อส่งเสริมและสนับสนุนกิจกรรมแพทย์ทางเลือก		๑๐๐,๐๐๐	๑๐๐,๐๐๐	๑๐๐,๐๐๐	๑๐๐,๐๐๐	๑๐๐,๐๐๐			
๑๘	โครงการส่งเสริมสุขภาพอนามัยวัยเด็ก	เพื่อส่งเสริมสุขภาพอนามัยเด็กในตำบลเหมืองจี้	เด็กในตำบลเหมืองจี้	๑๐,๐๐๐	๑๐,๐๐๐	๑๐,๐๐๐	๑๐,๐๐๐	๑๐,๐๐๐		ส่งเสริมสุขภาพอนามัยเด็กในตำบลเหมืองจี้	
๑๙	อบรมให้ความรู้เชิงปฏิบัติการแบบบูรณาการในการควบคุมป้องกันโรคไข้เลือดออก	เพื่อควบคุมป้องกันโรคไข้เลือดออก	๑๔ หมู่บ้าน	๑๐๐,๐๐๐	๑๐๐,๐๐๐	๑๐๐,๐๐๐	๑๐๐,๐๐๐	๑๐๐,๐๐๐		ป้องกันและควบคุมโรคไข้เลือดออกในชุมชนได้	
๒๐	โครงการพัฒนาศักยภาพด้านสุขภาพิบาลอาหารและกิจการค้าที่เป็นอันตราย	เพื่อให้ประชาชนมีน้ำและอาหารที่สะอาดปลอดภัย	๑๔ หมู่บ้าน	๑๐๐,๐๐๐	๑๐๐,๐๐๐	๑๐๐,๐๐๐	๑๐๐,๐๐๐	๑๐๐,๐๐๐		ส่งเสริมสุขภาพของประชาชน	
๒๑	อบรมให้ความรู้ในหญิงตั้งครรภ์และหญิงหลังคลอด	เพื่อให้หญิงตั้งครรภ์และหญิงหลังคลอดมีความรู้และได้แลกเปลี่ยนประสบการณ์ในการดูแลตนเองให้มีสุขภาพดี	หญิงมีครรภ์และหญิงหลังคลอด	๕,๐๐๐	๕,๐๐๐	๕,๐๐๐	๕,๐๐๐	๕,๐๐๐		หญิงตั้งครรภ์และหญิงหลังคลอดมีความรู้ได้แลกเปลี่ยนประสบการณ์ในการดูแลตนเอง	

๗. ยุทธศาสตร์การพัฒนาด้านการสาธารณสุขและการเสริมสร้างสุขภาพ ประชาชน

๗.๑ แผนงานสาธารณสุข

ที่	โครงการ	วัตถุประสงค์	เป้าหมาย	งบประมาณและที่ผ่านมา					ตัวชี้วัด (KPI)	ผลที่คาดว่าจะได้รับ	หน่วยงานที่รับผิดชอบ
				๒๕๖๑ (บาท)	๒๕๖๒ (บาท)	๒๕๖๓ (บาท)	๒๕๖๔ (บาท)	๒๕๖๕ (บาท)			
๒๒	ตรวจสอบคุณภาพน้ำประปาหมู่บ้าน	เพื่อให้ประชาชนได้ตระหนักถึงอันตรายจากสารปนเปื้อนในน้ำประปา	๑๔ หมู่บ้าน	๒๐,๐๐๐	๒๐,๐๐๐	๒๐,๐๐๐	๒๐,๐๐๐	๒๐,๐๐๐	ประชาชนมีความพึงพอใจร้อยละ ๘๐	ประชาชนตระหนักถึงอันตรายจากสารปนเปื้อนในน้ำประปา	กองสาธารณสุข
๒๓	ส่งเสริมสุขภาพแรงงานนอกระบบ	เพื่อให้มีความรู้เรื่องการป้องกันตนเองเพื่อสุขภาพดีไม่เจ็บป่วยจากการทำงาน	๑๔ หมู่บ้าน	๑๐,๐๐๐	๑๐,๐๐๐	๑๐,๐๐๐	๑๐,๐๐๐	๑๐,๐๐๐		ประชาชนได้เข้าถึงสถานพยาบาลได้อย่างทั่วถึง	
๒๔	โครงการอบรมฟื้นฟูพัฒนาศักยภาพของอาสาสมัครสาธารณสุขประจำหมู่บ้าน (อสม.)	เพื่อพัฒนาองค์ความรู้และทักษะที่จำเป็นในการปฏิบัติงานของอาสาสมัครสาธารณสุข	รพ.สต.เหมืองจี้ อสม. ต.เหมืองจี้	๒๐,๐๐๐	๒๐,๐๐๐	๒๐,๐๐๐	๒๐,๐๐๐	๒๐,๐๐๐		พัฒนาองค์ความรู้และทักษะของอาสาสมัครสาธารณสุข	
๒๕	อบรมฟื้นฟูพัฒนาศักยภาพอสม.	ฟื้นฟูและพัฒนาองค์ความรู้ในการส่งเสริมสุขภาพประชาชนตามสภาพปัญหาปัจจุบัน	อสม. ต.เหมืองจี้	๓๐,๐๐๐	๓๐,๐๐๐	๓๐,๐๐๐	๓๐,๐๐๐	๓๐,๐๐๐		ส่งเสริมสนับสนุนอสม.	
๒๖	ส่งเสริมและสนับสนุนกิจกรรมวันอสม.แห่งชาติ	เพื่อเชื่อมความสัมพันธ์ระหว่างอสม.และตระหนักถึงความร่วมมือในการทำงานเป็นทีม		๒๐,๐๐๐	๒๐,๐๐๐	๒๐,๐๐๐	๒๐,๐๐๐	๒๐,๐๐๐			
๒๗	ส่งเสริมสุขภาพประชาชนทุกกลุ่มอายุ	เพื่อส่งเสริมสุขภาพของประชาชนทุกกลุ่มอายุ	ประชาชน ๑๔ หมู่บ้าน	๑๐๐,๐๐๐	๑๐๐,๐๐๐	๑๐๐,๐๐๐	๑๐๐,๐๐๐	๑๐๐,๐๐๐		ได้ส่งเสริมสุขภาพของประชาชนทุกกลุ่มวัย	



๗. ยุทธศาสตร์การพัฒนาด้านการสาธารณสุขและการเสริมสร้างสุขภาพ ประชาชน

๗.๑ แผนงานสาธารณสุข

ที่	โครงการ	วัตถุประสงค์	เป้าหมาย	งบประมาณและที่ผ่านมา					ตัวชี้วัด (KPI)	ผลที่คาดว่าจะได้รับ	หน่วยงานที่รับผิดชอบ
				๒๕๖๑ (บาท)	๒๕๖๒ (บาท)	๒๕๖๓ (บาท)	๒๕๖๔ (บาท)	๒๕๖๕ (บาท)			
๒๘	โครงการอาหารปลอดภัย รสชาติอร่อย	เพื่อให้ประชาชนมีความรู้ในการเลือกอาหารที่ปลอดภัย	๑๔ หมู่บ้าน ศพด.ทั้ง ๓ ศูนย์ โรงเรียน ๕ โรง	๒๐,๐๐๐	๒๐,๐๐๐	๒๐,๐๐๐	๒๐,๐๐๐	๒๐,๐๐๐	ประชาชนมีความพึงพอใจร้อยละ ๘๐	ประชาชนมีความรู้ในการเลือกอาหารที่ปลอดภัย	กองสาธารณสุข
๒๙	โครงการส่งเสริมสุขภาพอนามัยเด็ก	เพื่อส่งเสริมสุขภาพอนามัยเด็กในตำบลเมืองจี้	ศพด.ทั้ง ๓ ศูนย์	๒๐,๐๐๐	๒๐,๐๐๐	๒๐,๐๐๐	๒๐,๐๐๐	๒๐,๐๐๐		ส่งเสริมสุขภาพอนามัยเด็กในตำบล	
๓๐	โครงการหนุน้อยฟันสวย	เพื่อส่งเสริมสุขภาพฟันเด็กเล็กในตำบลเมืองจี้ให้แข็งแรง	ศพด.ทั้ง ๓ ศูนย์	๒๐,๐๐๐	๒๐,๐๐๐	๒๐,๐๐๐	๒๐,๐๐๐	๒๐,๐๐๐		เด็กมีสุขภาพฟันที่ดี	
๓๑	ส่งเสริมภาวะโภชนาการเด็ก ๐ - ๖ ปี	เพื่อส่งเสริมภาวะโภชนาการเด็ก ๐ - ๕ ปี มีสุขภาพสมบูรณ์	เด็ก ๐ - ๕ ปี	๒๐,๐๐๐	๒๐,๐๐๐	๒๐,๐๐๐	๒๐,๐๐๐	๒๐,๐๐๐		เด็ก ๐-๕ ปี มีสุขภาพแข็งแรงสมบูรณ์	
๓๒	โครงการออกกำลังกาย (คนไทยไร้พุง)	เพื่อส่งเสริมให้ประชาชนมีการออกกำลังกายและดูแลสุขภาพที่ถูกต้อง	๑๔ หมู่บ้าน	๒๐,๐๐๐	๒๐,๐๐๐	๒๐,๐๐๐	๒๐,๐๐๐	๒๐,๐๐๐		ประชาชนมีสุขภาพดี	
๓๓	อบรมให้ความรู้และตรวจสุขภาพประจำปีแก่ผู้สูงอายุ	เพื่อส่งเสริมและให้ความรู้ด้านสุขภาพของผู้สูงอายุ	ผู้สูงอายุ ๑๔ หมู่บ้าน	๒๐,๐๐๐	๒๐,๐๐๐	๒๐,๐๐๐	๒๐,๐๐๐	๒๐,๐๐๐		ส่งเสริมและให้ความรู้ด้านสุขภาพของผู้สูงอายุ	
๓๔	โครงการสนับสนุนการดำเนินงานและบริการงานสาธารณสุขในชุมชน	เพื่อสนับสนุนการดำเนินงานสาธารณสุขในชุมชน	ประชาชน/อสม. ในพื้นที่	๑๐,๐๐๐	๑๐,๐๐๐	๑๐,๐๐๐	๑๐,๐๐๐	๑๐,๐๐๐		สนับสนุนการดำเนินงานสาธารณสุขในชุมชน	

๗. ยุทธศาสตร์การพัฒนาด้านการสาธารณสุขและการเสริมสร้างสุขภาพ ประชาชน

๗.๑ แผนงานสาธารณสุข

ที่	โครงการ	วัตถุประสงค์	เป้าหมาย	งบประมาณและที่ผ่านมา					ตัวชี้วัด (KPI)	ผลที่คาดว่าจะได้รับ	หน่วยงานที่รับผิดชอบ
				๒๕๖๑ (บาท)	๒๕๖๒ (บาท)	๒๕๖๓ (บาท)	๒๕๖๔ (บาท)	๒๕๖๕ (บาท)			
๓๕	โครงการเฝ้าระวังและส่งเสริมสุขภาพเด็กก่อนวัยเรียนและเด็กวัยเรียน	เพื่อเฝ้าระวังภาวะโภชนาการในเด็กและวางแผนควบคุมป้องกันปัญหาภาวะอ้วนของเด็ก	เด็ก นักเรียนในตำบลเหมืองจี้	๑๐,๐๐๐	๑๐,๐๐๐	๑๐,๐๐๐	๑๐,๐๐๐	๑๐,๐๐๐	ประชาชนมีความพึงพอใจ ร้อยละ ๘๐	เฝ้าระวังภาวะโภชนาการในเด็กและป้องกันปัญหาภาวะอ้วนของเด็ก	กองสาธารณสุข
๓๖	โครงการส่งเสริมการใช้ยาปลอดภัยในชุมชน	เพื่อให้ประชาชนมีความรู้พื้นฐานด้านยาปฏิชีวนะและยาสแตียรอยด์	ประชาชนในพื้นที่ตำบลเหมืองจี้	๑๐,๐๐๐	๑๐,๐๐๐	๑๐,๐๐๐	๑๐,๐๐๐	๑๐,๐๐๐		ประชาชนมีความรู้พื้นฐานด้านยาปฏิชีวนะและยาสแตียรอยด์	
๓๗	โครงการพัฒนาศักยภาพ อสม.และเจ้าหน้าที่ที่เกี่ยวข้อง	เพื่อพัฒนาศักยภาพ อสม.ตำบลเหมืองจี้	อสม. ต.เหมืองจี้	๑๐๐,๐๐๐	๑๐๐,๐๐๐	๑๐๐,๐๐๐	๑๐๐,๐๐๐	๑๐๐,๐๐๐		ได้พัฒนาศักยภาพ อสม.ตำบลเหมืองจี้	
๓๘	โครงการพัฒนาเครือข่ายชุมชนท้องถิ่นสู่การขับเคลื่อนตำบลน่าอยู่	เพื่อให้ประชาชนมีความรู้ในการขับเคลื่อนให้ตำบลน่าอยู่	ราษฎรทั้ง ๑๔ หมู่บ้าน	๒๐,๐๐๐	๒๐,๐๐๐	๒๐,๐๐๐	๒๐,๐๐๐	๒๐,๐๐๐		ประชาชนมีความรู้ในการขับเคลื่อนให้ตำบลน่าอยู่	
๓๙	โครงการรณรงค์เผยแพร่ประชาสัมพันธ์ควบคุมป้องกันโรคตามฤดูกาล เช่น โรคอุจจาระร่วง โรคพิษสุนัขบ้า โรคมือเท้าปาก เป็นต้น	เพื่อป้องกัน/ควบคุมโรคติดต่อในชุมชน	ราษฎรทั้ง ๑๔ หมู่บ้าน	๒๐,๐๐๐	๒๐,๐๐๐	๒๐,๐๐๐	๒๐,๐๐๐	๒๐,๐๐๐		ป้องกัน/ควบคุมโรคติดต่อในชุมชน	

๗. ยุทธศาสตร์การพัฒนาด้านการสาธารณสุขและการเสริมสร้างสุขภาพ ประชาชน

๗.๑ แผนงานสาธารณสุข

ที่	โครงการ	วัตถุประสงค์	เป้าหมาย	งบประมาณและที่ผ่านมา					ตัวชี้วัด (KPI)	ผลที่คาดว่าจะได้รับ	หน่วยงานที่รับผิดชอบ
				๒๕๖๑ (บาท)	๒๕๖๒ (บาท)	๒๕๖๓ (บาท)	๒๕๖๔ (บาท)	๒๕๖๕ (บาท)			
๔๐	โครงการรณรงค์เผยแพร่ประชาสัมพันธ์ควบคุมป้องกันโรคไม่ติดต่อ เช่น โรคเบาหวาน ความดันโลหิตสูง โรคหลอดเลือด โรคหัวใจ โรคมะเร็ง โรคหลอดเลือดอุดตัน เป็นต้น	เพื่อให้ประชาชนตระหนักในการดูแลตนเองและส่วนร่วมในการควบคุมป้องกันโรค	ราษฎรทั้ง ๑๔ หมู่บ้าน	๑๐,๐๐๐	๑๐,๐๐๐	๑๐,๐๐๐	๑๐,๐๐๐	๑๐,๐๐๐	ประชาชนมีความพึงพอใจร้อยละ ๘๐	ประชาชนตระหนักในการดูแลตนเองและมีส่วนร่วมในการควบคุมป้องกันโรค	กองสาธารณสุข
๔๑	โครงการส่งเสริมสนับสนุนการแพทย์แผนไทยและสมุนไพรท้องถิ่น ๑.๑ โครงการส่งเสริมและพัฒนาการแพทย์แผนไทย ๑.๒ โครงการส่งเสริมการปลูกพืชสมุนไพรในหมู่บ้าน ๑.๓ โครงการส่งเสริมการใช้สมุนไพรไว้บริโภคและส่งเสริมการปลูกสมุนไพรล้างพิษ ฯลฯ ๑.๔ ปรับปรุงจุดให้บริการแพทย์แผนไทยในสถานบริการ	เพื่อส่งเสริมการแพทย์แผนไทยและสมุนไพรท้องถิ่นและให้ความรู้เกี่ยวกับการใช้สมุนไพรทดแทนการใช้ยาแผนปัจจุบันเพื่อส่งเสริมการใช้/ปลูกสมุนไพรไว้บริโภคและส่งเสริมการปลูกสมุนไพรล้างพิษ	ประชาชน อสม.ต.เหมืองจี้	๒๐,๐๐๐	๒๐,๐๐๐	๒๐,๐๐๐	๒๐,๐๐๐	๒๐,๐๐๐		ประชาชนได้รับการส่งเสริมการแพทย์แผนไทยและสมุนไพรท้องถิ่น	
๔๒	การดำเนินงานและบริหารจัดการระบบหลักประกันสุขภาพในระดับท้องถิ่นหรือพื้นที่ของเทศบาลตำบลเหมืองจี้	เพื่อสนับสนุนการดำเนินงานและบริหารจัดการระบบหลักประกันสุขภาพในระดับท้องถิ่น (สปสช.)	พื้นที่ต.เหมืองจี้	๒๐๕,๐๐๐	๒๐๕,๐๐๐	๒๐๕,๐๐๐	๒๐๕,๐๐๐	๒๐๕,๐๐๐		สนับสนุนการดำเนินงานและบริหารจัดการระบบหลักประกันสุขภาพในระดับท้องถิ่น (สปสช.)	

๗. ยุทธศาสตร์การพัฒนาด้านการสาธารณสุขและการเสริมสร้างสุขภาพ ประชาชน

๗.๑ แผนงานสาธารณสุข

ที่	โครงการ	วัตถุประสงค์	เป้าหมาย	งบประมาณและที่ผ่านมา					ตัวชี้วัด (KPI)	ผลที่คาดว่าจะได้รับ	หน่วยงานที่รับผิดชอบ	
				๒๕๖๑ (บาท)	๒๕๖๒ (บาท)	๒๕๖๓ (บาท)	๒๕๖๔ (บาท)	๒๕๖๕ (บาท)				
๔๓	โครงการส่งเสริมพัฒนาคุณภาพชีวิตและการป้องกัน/ควบคุมโรคติดต่อ	เพื่อส่งเสริมพัฒนาคุณภาพชีวิตและป้องกัน ควบคุมโรคติดต่อให้กับประชาชนในตำบลเหมืองจี้	พื้นที่ต.เหมืองจี้	๕๐,๐๐๐	๕๐,๐๐๐	๕๐,๐๐๐	๕๐,๐๐๐	๕๐,๐๐๐	ประชาชนมีความพึงพอใจ ร้อยละ ๘๐	ส่งเสริมพัฒนาคุณภาพชีวิตและป้องกัน/ควบคุมโรคติดต่อ	กองสาธารณสุข	
๔๔	โครงการสัตว์ปลอดโรค คนปลอดภัยจากโรคพิษสุนัขบ้า	เพื่อป้องกันและควบคุมโรคพิษสุนัขบ้า		๑๐๐,๐๐๐	๑๐๐,๐๐๐	๑๐๐,๐๐๐	๑๐๐,๐๐๐	๑๐๐,๐๐๐				ป้องกันและควบคุมโรคพิษสุนัขบ้า
๔๕	โครงการสำรวจข้อมูลจำนวนสัตว์และขึ้นทะเบียนสัตว์ตามโครงการสัตว์ปลอดโรค คนปลอดภัยจากโรคพิษสุนัขบ้า	เพื่อมีข้อมูลจำนวนสัตว์ (หมา/แมว) ในพื้นที่ไว้ใช้ประกอบการป้องกันโรคพิษสุนัขบ้า		๑๐๐,๐๐๐	๑๐๐,๐๐๐	๑๐๐,๐๐๐	๑๐๐,๐๐๐	๑๐๐,๐๐๐				มีข้อมูลจำนวนสัตว์ (หมา/แมว) ในพื้นที่ไว้ใช้ประกอบการป้องกันโรคพิษสุนัขบ้า
๔๖	อุดหนุนการดำเนินงานตามแนวทางโครงการพระราชดำริด้านสาธารณสุข	เพื่ออุดหนุนคณะกรรมการหมู่บ้านตามโครงการพระราชดำริด้านสาธารณสุข	คณะกรรมการหมู่บ้าน ๑๔ หมู่บ้าน	๒๘๐,๐๐๐	๒๘๐,๐๐๐	๒๘๐,๐๐๐	๒๘๐,๐๐๐	๒๘๐,๐๐๐	ประชาชนมีคุณภาพชีวิตที่ดี			
๔๗	โครงการพัฒนาศักยภาพพระบบบริหารสาธารณสุขมูลฐานแต่ละหมู่บ้าน	เพื่อสนับสนุนกิจการที่เป็นสาธารณประโยชน์ในพื้นที่ตำบลเหมืองจี้	อสม. ๑๔ หมู่บ้าน	๑๔๐,๐๐๐	๑๔๐,๐๐๐	๑๔๐,๐๐๐	๑๔๐,๐๐๐	๑๔๐,๐๐๐				

ก. ยุทธศาสตร์จังหวัดที่ ๑ ยุทธศาสตร์การพัฒนาเมืองหัตถ นวัตกรรม สร้างสรรค์

แบบ ผ. ๐๒

ข. ยุทธศาสตร์การพัฒนาของอปท.ในเขตจังหวัดที่ ๓ การพัฒนาเมืองวัฒนธรรม เศรษฐกิจชุมชนสร้างสรรค์

๘. ยุทธศาสตร์การพัฒนาด้านการบริหารจัดการและเทคโนโลยีสารสนเทศ

๘.๑ แผนงานบริหารงานทั่วไป

ที่	โครงการ	วัตถุประสงค์	เป้าหมาย	งบประมาณและที่ผ่านมา					ตัวชี้วัด (KPI)	ผลที่คาดว่าจะได้รับ	หน่วยงานที่รับผิดชอบ
				๒๕๖๑ (บาท)	๒๕๖๒ (บาท)	๒๕๖๓ (บาท)	๒๕๖๔ (บาท)	๒๕๖๕ (บาท)			
๑	พัฒนาศักยภาพผู้นำชุมชน	เพื่อเพิ่มศักยภาพให้กับผู้นำชุมชน	ผู้นำชุมชน ทั้ง ๑๔ หมู่บ้าน	๑๐๐,๐๐๐	๑๐๐,๐๐๐	๑๐๐,๐๐๐	๑๐๐,๐๐๐	๑๐๐,๐๐๐	ประชาชนมีความพึงพอใจร้อยละ ๘๐	เพิ่มศักยภาพให้กับผู้นำชุมชนตำบลเหมืองจี้	สำนักปลัด
๒	จัดตั้งสถานีวิทยุชุมชน	เพื่อให้ชุมชนในตำบลเหมืองจี้ได้รับข้อมูลข่าวสาร	ทั้ง ๑๔ หมู่บ้าน	๑๐๐,๐๐๐	๑๐๐,๐๐๐	๑๐๐,๐๐๐	๑๐๐,๐๐๐	๑๐๐,๐๐๐		ประชาชนได้รับข้อมูลข่าวสาร	
๓	ติดตั้งสัญญาณอินเทอร์เน็ตให้ครอบคลุมในพื้นที่ตำบลเหมืองจี้			๑,๐๐๐,๐๐๐	๑,๐๐๐,๐๐๐	๑,๐๐๐,๐๐๐	๑,๐๐๐,๐๐๐	๑,๐๐๐,๐๐๐			
๔	สนับสนุนศูนย์ยุติธรรมตำบลเหมืองจี้	เพื่อส่งเสริมและสนับสนุนศูนย์ยุติธรรมตำบลเหมืองจี้	ศูนย์ยุติธรรมตำบลเหมืองจี้	๒๐,๐๐๐	๒๐,๐๐๐	๒๐,๐๐๐	๒๐,๐๐๐	๒๐,๐๐๐		ส่งเสริมและสนับสนุนศูนย์ยุติธรรมตำบลเหมืองจี้	
๕	โครงการอบรมเพิ่มประสิทธิภาพในการจัดทำแผนพัฒนา	เพื่อเพิ่มความรู้ความเข้าใจในการจัดทำแผนพัฒนาให้กับประชาชนและบุคลากรของทต.เหมืองจี้	พจน.ทต.เหมืองจี้	๒๐,๐๐๐	๒๐,๐๐๐	๒๐,๐๐๐	๒๐,๐๐๐	๒๐,๐๐๐		เพิ่มความรู้ความเข้าใจในการจัดทำแผนพัฒนา	
๖	โครงการเลือกตั้งนายกเทศมนตรีและสมาชิกสภาเทศบาลตำบลเหมืองจี้	เพื่อสนับสนุนประชาธิปไตยและการมีส่วนร่วมของประชาชน	พื้นที่ตำบลเหมืองจี้	๒๐๐,๐๐๐	๒๐๐,๐๐๐	๒๐๐,๐๐๐	๒๐๐,๐๐๐	๒๐๐,๐๐๐		ส่งเสริมประชาธิปไตยและการมีส่วนร่วมของประชาชน	
๗	ส่งพนักงาน ลูกจ้าง เข้ารับการฝึกอบรมในหลักสูตรที่เกี่ยวข้องในการพัฒนาประสิทธิภาพการทำงาน	เพื่อเพิ่มประสิทธิภาพการทำงานและให้มีความรู้ ทักษะ ระเบียบต่างๆ ที่เกี่ยวข้อง	พนักงาน ลูกจ้างเทศบาลตำบลเหมืองจี้	๒๐๐,๐๐๐	๒๐๐,๐๐๐	๒๐๐,๐๐๐	๒๐๐,๐๐๐	๒๐๐,๐๐๐		บุคลากรในองค์กรได้พัฒนาศักยภาพ	

๘. ยุทธศาสตร์การพัฒนาด้านการบริหารจัดการและเทคโนโลยีสารสนเทศ

๘.๑ แผนงานบริหารงานทั่วไป

ที่	โครงการ	วัตถุประสงค์	เป้าหมาย	งบประมาณและที่ผ่านมา					ตัวชี้วัด (KPI)	ผลที่คาดว่าจะได้รับ	หน่วยงานที่รับผิดชอบ	
				๒๕๖๑ (บาท)	๒๕๖๒ (บาท)	๒๕๖๓ (บาท)	๒๕๖๔ (บาท)	๒๕๖๕ (บาท)				
๘	อบรมสท. คณะผู้บริหารเพื่อให้เข้าใจบทบาทและหน้าที่ กฎ ระเบียบต่างๆ	เพื่อเพิ่มประสิทธิภาพการทำงานและให้มีความรู้ ทักษะ กฎ ระเบียบต่างๆ ที่เกี่ยวข้อง	สท. และคณะผู้บริหารเทศบาลตำบลเมืองจี้	๒๐๐,๐๐๐	๒๐๐,๐๐๐	๒๐๐,๐๐๐	๒๐๐,๐๐๐	๒๐๐,๐๐๐	ประชาชนมีความพึงพอใจ ร้อยละ ๘๐	บุคลากรในองค์กรได้พัฒนาศักยภาพ	สำนักปลัด	
๙	โครงการฝึกอบรมและศึกษาดูงานของผู้บริหาร สท. พนักงานเทศบาลตำบลเมืองจี้ ผู้นำชุมชน		คณะผู้บริหาร สท. พนักงานเทศบาลตำบลเมืองจี้	๓๐๐,๐๐๐	๓๐๐,๐๐๐	๓๐๐,๐๐๐	๓๐๐,๐๐๐	๓๐๐,๐๐๐				
๑๐	โครงการลดขั้นตอนในการปฏิบัติราชการ		พนักงานเทศบาล	๒๐,๐๐๐	๒๐,๐๐๐	๒๐,๐๐๐	๒๐,๐๐๐	๒๐,๐๐๐				เพิ่มความรวดเร็วในการปฏิบัติงาน
๑๑	อบรมเสริมสร้างความรู้ ความเข้าใจในการปฏิบัติหน้าที่ราชการตามมาตรฐานวินัยข้าราชการและพนักงานจ้าง			๒๐,๐๐๐	๒๐,๐๐๐	๒๐,๐๐๐	๒๐,๐๐๐	๒๐,๐๐๐				บุคลากรในองค์กรได้พัฒนาศักยภาพ
๑๒	โครงการประชาคมการจัดทำแผนพัฒนาของทต.เมืองจี้	ส่งเสริมการมีส่วนร่วม	ประชาชน ๑๔ หมู่บ้าน	๒๐,๐๐๐	๒๐,๐๐๐	๒๐,๐๐๐	๒๐,๐๐๐	๒๐,๐๐๐	ส่งเสริมการมีส่วนร่วมเพื่อการจัดทำแผน			
๑๓	จัดทำ ปรับปรุงแผนที่ภาษีและทะเบียนทรัพย์สิน	เพื่อการมีข้อมูลและระบบแผนที่ภาษีที่ได้มาตรฐาน		๒๕๐,๐๐๐	๒๕๐,๐๐๐	๒๕๐,๐๐๐	๒๕๐,๐๐๐	๒๕๐,๐๐๐	๒๕๐,๐๐๐	การบริการที่มีคุณภาพ		
๑๔	โครงการพัฒนาศักยภาพผู้ดูแลระบบประปาหมู่บ้าน	เพื่อเพิ่มประสิทธิภาพการทำงาน	ประชาชนในตำบลเมืองจี้	๒๐,๐๐๐	๒๐,๐๐๐	๒๐,๐๐๐	๒๐,๐๐๐	๒๐,๐๐๐	๒๐,๐๐๐	ประชาชนได้รับการบริการที่ดีมีคุณภาพ	กองคลัง	
๑๕	โครงการพัฒนาประสิทธิภาพการจัดเก็บรายได้และให้ความรู้แก่ผู้มีหน้าที่เสียภาษี			๗๐,๐๐๐	๗๐,๐๐๐	๗๐,๐๐๐	๗๐,๐๐๐	๗๐,๐๐๐	๗๐,๐๐๐	ประชาชนได้รับความรู้เรื่องภาษีอย่างถูกต้อง		

๘. ยุทธศาสตร์การพัฒนาด้านการบริหารจัดการและเทคโนโลยีสารสนเทศ

๘.๑ แผนงานบริหารงานทั่วไป

ที่	โครงการ	วัตถุประสงค์	เป้าหมาย	งบประมาณและที่ผ่านมา					ตัวชี้วัด (KPI)	ผลที่คาดว่าจะได้รับ	หน่วยงานที่รับผิดชอบ
				๒๕๖๑ (บาท)	๒๕๖๒ (บาท)	๒๕๖๓ (บาท)	๒๕๖๔ (บาท)	๒๕๖๕ (บาท)			
๑๖	โครงการอบรมส่งเสริมให้ความรู้แก่คณะกรรมการตรวจรับการซื้อการจ้างตามโครงการต่าง ๆ	เพื่อเพิ่มประสิทธิภาพการทำงาน	คณะกรรมการการจัดซื้อจัดจ้าง	๓๐,๐๐๐	๓๐,๐๐๐	๓๐,๐๐๐	๓๐,๐๐๐	๓๐,๐๐๐	ประชาชนมีความพึงพอใจร้อยละ ๘๐	ส่งเสริมความรู้ด้านตรวจการซื้อการจ้าง	สำนักปลัด
๑๗	อบรมเสริมสร้างความรู้ เกี่ยวกับการป้องกันและปราบปรามการทุจริตคอรัปชั่น	เพื่อป้องกันการทุจริตและส่งเสริมความโปร่งใส	พนักงานเทศบาลตำบลเหมืองจี้	๑๐,๐๐๐	๑๐,๐๐๐	๑๐,๐๐๐	๑๐,๐๐๐	๑๐,๐๐๐		ป้องกันการทุจริตส่งเสริมความโปร่งใส	
๑๘	โครงการเทศบาลสัญจร	เพื่อบริการและรับทราบปัญหาของประชาชน	ทั้ง ๑๔ หมู่บ้าน	๒๐,๐๐๐	๒๐,๐๐๐	๒๐,๐๐๐	๒๐,๐๐๐	๒๐,๐๐๐		ส่งเสริมการบริการประชาชน	กองคลัง
๑๙	โครงการอบรมความรู้ด้านภาษีให้กับประชาชนและผู้ประกอบการ	เพื่อส่งเสริมความรู้ในการเสียภาษี	ประชาชนและผู้ประกอบการตำบลเหมืองจี้	๒๐,๐๐๐	๒๐,๐๐๐	๒๐,๐๐๐	๒๐,๐๐๐	๒๐,๐๐๐			
๒๐	โครงการจัดงานวันท้องถิ่นไทย	เพื่อให้ตระหนักถึงหน้าที่ของการบริหารงานท้องถิ่น	ผู้บริหาร,สท. พนง.ทต.เหมืองจี้	๒๐,๐๐๐	๒๐,๐๐๐	๒๐,๐๐๐	๒๐,๐๐๐	๒๐,๐๐๐		สำนักปลัด	
๒๑	โครงการจัดงานวันเทศบาล	เพื่อจัดงานวันเทศบาล	ผู้บริหาร,สท. พนง.ทต.เหมืองจี้	๒๐,๐๐๐	๒๐,๐๐๐	๒๐,๐๐๐	๒๐,๐๐๐	๒๐,๐๐๐		จัดงานวันเทศบาล	สำนักปลัด กองคลัง
๒๒	โครงการอบรม ๕ ส.	เพื่อการปรับปรุงและพัฒนาในส่วนราชการให้เป็นระเบียบเรียบร้อย	ผู้บริหาร,สท. พนง.ทต.เหมืองจี้	๑๐,๐๐๐	๑๐,๐๐๐	๑๐,๐๐๐	๑๐,๐๐๐	๑๐,๐๐๐		เพื่อการบริการที่มีประสิทธิภาพ	
๒๓	จัดซื้อวัสดุ ครุภัณฑ์ไว้ใช้ในงานกิจการของเทศบาลตำบลเหมืองจี้	เพื่อจัดซื้อวัสดุ ครุภัณฑ์เครื่องมือ เครื่องใช้ในสำนักงาน	สำนักงานเทศบาลตำบลเหมืองจี้	๑,๐๐๐,๐๐๐	๑,๐๐๐,๐๐๐	๑,๐๐๐,๐๐๐	๑,๐๐๐,๐๐๐	๑,๐๐๐,๐๐๐			

๘. ยุทธศาสตร์การพัฒนาด้านการบริหารจัดการและเทคโนโลยีสารสนเทศ

๘.๑ แผนงานบริหารงานทั่วไป

ที่	โครงการ	วัตถุประสงค์	เป้าหมาย	งบประมาณและที่ผ่านมา					ตัวชี้วัด (KPI)	ผลที่คาดว่าจะได้รับ	หน่วยงานที่รับผิดชอบ	
				๒๕๖๑ (บาท)	๒๕๖๒ (บาท)	๒๕๖๓ (บาท)	๒๕๖๔ (บาท)	๒๕๖๕ (บาท)				
๒๔	การจัดทำสื่อ สิ่งพิมพ์ เพื่อประชาสัมพันธ์ข้อมูลข่าวสารของเทศบาล	เพื่อเผยแพร่ข้อมูลข่าวสารให้ทั่วถึง	สื่อ สิ่งพิมพ์ต่างๆ	๑๐๐,๐๐๐	๑๐๐,๐๐๐	๑๐๐,๐๐๐	๑๐๐,๐๐๐	๑๐๐,๐๐๐	ประชาชนมีความพึงพอใจร้อยละ ๘๐	เผยแพร่และประชาสัมพันธ์ข้อมูลข่าวสารที่มีประสิทธิภาพและทั่วถึง	สำนักปลัด	
๒๕	ปรับปรุงและพัฒนาศูนย์ข้อมูลข่าวสารของเทศบาล	เพื่อเป็นแหล่งข้อมูลข่าวสาร	ศูนย์ข้อมูลข่าวสาร ๑ แห่ง	๑๐๐,๐๐๐	๑๐๐,๐๐๐	๑๐๐,๐๐๐	๑๐๐,๐๐๐	๑๐๐,๐๐๐				
๒๖	สร้างศูนย์อินเทอร์เน็ตตำบล	เพื่อให้มีการติดต่อสื่อสารที่ทันสมัย	ศูนย์อินเทอร์เน็ต ๑ แห่ง	๑๐๐,๐๐๐	๑๐๐,๐๐๐	๑๐๐,๐๐๐	๑๐๐,๐๐๐	๑๐๐,๐๐๐				
๒๗	จัดตั้งศูนย์วิทยุชุมชนตำบล	เพื่อเผยแพร่ข้อมูลข่าวสารให้ทั่วถึง	ศูนย์วิทยุชุมชน ๑ แห่ง	๑๐๐,๐๐๐	๑๐๐,๐๐๐	๑๐๐,๐๐๐	๑๐๐,๐๐๐	๑๐๐,๐๐๐				
๒๘	จัดทำและปรับปรุงเว็บไซต์ของเทศบาล	เพื่อพัฒนาระบบฐานข้อมูลของเทศบาล	ทต.เหมืองจี้	๑๐๐,๐๐๐	๑๐๐,๐๐๐	๑๐๐,๐๐๐	๑๐๐,๐๐๐	๑๐๐,๐๐๐				
๒๙	การจัดเก็บและรวบรวมข้อมูลตำบล	เพื่อให้ได้ข้อมูลที่ถูกต้อง และสามารถนำไปใช้ให้เกิดประโยชน์ในด้านต่าง ๆ	ทั้ง ๑๔ หมู่บ้าน	๕๐,๐๐๐	๕๐,๐๐๐	๕๐,๐๐๐	๕๐,๐๐๐	๕๐,๐๐๐				ประชาชนได้รับการบริการที่มีประสิทธิภาพ
๓๐	โครงการพัฒนาเทศบาลเป็นองค์กรแห่งการเรียนรู้	เพื่อเพิ่มประสิทธิภาพการทำงาน	พนักงาน ลูกจ้างเทศบาลตำบลเหมืองจี้	๑๐๐,๐๐๐	๑๐๐,๐๐๐	๑๐๐,๐๐๐	๑๐๐,๐๐๐	๑๐๐,๐๐๐				
๓๑	โครงการฝึกอบรมสัมมนาเพื่อพัฒนาบุคลากรเทศบาลตำบลเหมืองจี้			๑๐๐,๐๐๐	๑๐๐,๐๐๐	๑๐๐,๐๐๐	๑๐๐,๐๐๐	๑๐๐,๐๐๐				



๘. ยุทธศาสตร์การพัฒนาด้านการบริหารจัดการและเทคโนโลยีสารสนเทศ

๘.๑ แผนงานบริหารงานทั่วไป

ที่	โครงการ	วัตถุประสงค์	เป้าหมาย	งบประมาณและที่ผ่านมา					ตัวชี้วัด (KPI)	ผลที่คาดว่าจะได้รับ	หน่วยงานที่รับผิดชอบ
				๒๕๖๑ (บาท)	๒๕๖๒ (บาท)	๒๕๖๓ (บาท)	๒๕๖๔ (บาท)	๒๕๖๕ (บาท)			
๓๒	โครงการจัดงานวันปิยมหาราช	เพื่อส่งเสริมสถาบันพระมหากษัตริย์	ผู้บริหาร,สท. พนง.ทต.เหมืองจี้ และประชาชน	๒๐,๐๐๐	๒๐,๐๐๐	๒๐,๐๐๐	๒๐,๐๐๐	๒๐,๐๐๐	ประชาชนมีความพึงพอใจร้อยละ ๘๐	ประชาชนเกิดความรักภักดีต่อสถาบันพระมหากษัตริย์	สำนักปลัด
๓๓	โครงการเฉลิมพระเกียรติสมเด็จพระเจ้าอยู่หัว รัชการที่ ๑๐	เพื่อส่งเสริมสถาบันพระมหากษัตริย์		๒๐,๐๐๐	๒๐,๐๐๐	๒๐,๐๐๐	๒๐,๐๐๐	๒๐,๐๐๐			
๓๔	โครงการวันพ่อแห่งชาติ	เพื่อส่งเสริมสถาบันพระมหากษัตริย์		๒๐,๐๐๐	๒๐,๐๐๐	๒๐,๐๐๐	๒๐,๐๐๐	๒๐,๐๐๐			
๓๕	โครงการวันแม่แห่งชาติ	เพื่อส่งเสริมสถาบันพระมหากษัตริย์		๒๐,๐๐๐	๒๐,๐๐๐	๒๐,๐๐๐	๒๐,๐๐๐	๒๐,๐๐๐			
๓๖	โครงการส่งเสริมคุณธรรมและจริยธรรมในการป้องกันการทุจริต	เพื่อป้องกันการทุจริตและส่งเสริมความโปร่งใส	ผู้บริหาร,สท. พนง.ทต.เหมืองจี้	๒๐,๐๐๐	๒๐,๐๐๐	๒๐,๐๐๐	๒๐,๐๐๐	๒๐,๐๐๐		ป้องกันการทุจริตส่งเสริมความโปร่งใส	
๓๗	อุดหนุนงานส่งเสริมการปกครองท้องถิ่นอำเภอเมืองลำพูนตามโครงการจัดตั้งศูนย์ปฏิบัติการร่วมในการช่วยเหลือประชาชนของอปท.	เพื่ออุดหนุนอำเภอเมืองลำพูนส่งเสริมการปกครองท้องถิ่น	อำเภอเมืองลำพูน	๑๗,๐๐๐	๑๗,๐๐๐	๑๗,๐๐๐	๑๗,๐๐๐	๑๗,๐๐๐		ประชาชนมีคุณภาพชีวิตที่ดี	
๓๘	อุดหนุนกิจการกิจกรรมของ คอ.ปส.จังหวัดลำพูน และคพส. อำเภอเมืองลำพูน	เพื่อให้การดำเนินงานของ คตส.อ.เมืองลำพูนเป็นไปอย่างเรียบร้อย	คตส.อ.เมืองลำพูน คอ.ปส.จังหวัดลำพูน	๓๕,๐๐๐	๓๕,๐๐๐	๓๕,๐๐๐	๓๕,๐๐๐	๓๕,๐๐๐		การดำเนินงานของอ.เมืองลำพูนมีความสะดวกมากขึ้น	

๘. ยุทธศาสตร์การพัฒนาด้านการบริหารจัดการและเทคโนโลยีสารสนเทศ

๘.๑ แผนงานบริหารงานทั่วไป

ที่	โครงการ	วัตถุประสงค์	เป้าหมาย	งบประมาณและที่ผ่านมา					ตัวชี้วัด (KPI)	ผลที่คาดว่าจะได้รับ	หน่วยงานที่รับผิดชอบ
				๒๕๖๑ (บาท)	๒๕๖๒ (บาท)	๒๕๖๓ (บาท)	๒๕๖๔ (บาท)	๒๕๖๕ (บาท)			
๓๙	อุดหนุนงบประมาณให้แก่หน่วยงานต่างๆที่มีภารกิจที่เกี่ยวข้อง	เพื่อให้การประสานงานร่วมกันเป็นไปด้วยความเรียบร้อย	หน่วยงานที่เกี่ยวข้องกับการบริหารงานของเทศบาล	๑๐๐,๐๐๐	๑๐๐,๐๐๐	๑๐๐,๐๐๐	๑๐๐,๐๐๐	๑๐๐,๐๐๐	ประชาชนมีความพึงพอใจร้อยละ ๘๐	ประชาชนมีคุณภาพชีวิตที่ดี	สำนักปลัด
๔๐	อุดหนุนองค์กรประชาชนในพื้นที่ตำบลเหมืองจี้	เพื่อให้การดำเนินงานขององค์กรประชาชนในพื้นที่เป็นไปด้วยความเรียบร้อย	องค์กรที่ร่วมกันของประชาชนตำบลเหมืองจี้	๕๐,๐๐๐	๕๐,๐๐๐	๕๐,๐๐๐	๕๐,๐๐๐	๕๐,๐๐๐			

๘. ยุทธศาสตร์การพัฒนาด้านการบริหารจัดการและเทคโนโลยีสารสนเทศ

๘.๒ แผนงานคณะและชุมชน

ที่	โครงการ	วัตถุประสงค์	เป้าหมาย	งบประมาณและที่ผ่านมา					ตัวชี้วัด (KPI)	ผลที่คาดว่าจะได้รับ	หน่วยงานที่รับผิดชอบ
				๒๕๖๑ (บาท)	๒๕๖๒ (บาท)	๒๕๖๓ (บาท)	๒๕๖๔ (บาท)	๒๕๖๕ (บาท)			
๑	ปรับปรุงระบบอินเทอร์เน็ตภายในสำนักงานทต.เหมืองจี้	เพื่อการทำงานที่มีประสิทธิภาพ	เทศบาลตำบลเหมืองจี้	๑๐๐,๐๐๐	๑๐๐,๐๐๐	๑๐๐,๐๐๐	๑๐๐,๐๐๐	๑๐๐,๐๐๐	ประชาชนมีความพึงพอใจร้อยละ ๘๐	ประชาชนได้รับการบริการที่มีประสิทธิภาพ	กองช่าง
๒	โครงการสำรวจการออกโฉนดในเขตตำบลเหมืองจี้	เพื่อมีข้อมูลการออกโฉนดที่ถูกต้อง		๑๐๐,๐๐๐	๑๐๐,๐๐๐	๑๐๐,๐๐๐	๑๐๐,๐๐๐	๑๐๐,๐๐๐			
๓	นั่งร้าน (สำหรับไว้จัดสถานที่) จัดงานกิจกรรมต่าง ๆ ในตำบลเหมืองจี้	เพื่อให้การจัดงานต่าง ๆ เป็นไปด้วยความสำเร็จเรียบร้อย		๒๐,๐๐๐	๒๐,๐๐๐	๒๐,๐๐๐	๒๐,๐๐๐	๒๐,๐๐๐			
๔	ก่อสร้างเวทีมาตรฐานสำหรับการจัดกิจกรรมของเทศบาลตำบลเหมืองจี้			๑๐๐,๐๐๐	๑๐๐,๐๐๐	๑๐๐,๐๐๐	๑๐๐,๐๐๐	๑๐๐,๐๐๐			
๕	ก่อสร้างและต่อเติมห้องเก็บของบริเวณสำนักงานเทศบาลตำบลเหมืองจี้	เพื่อการจัดเก็บเครื่องมือเครื่องใช้ในการบริการประชาชนให้เป็นระเบียบ		๒๐๐,๐๐๐	๒๐๐,๐๐๐	๒๐๐,๐๐๐	๒๐๐,๐๐๐	๒๐๐,๐๐๐			
๖	ก่อสร้าง/ปรับปรุงอาคารสำนักงานเทศบาลตำบลเหมืองจี้	เพื่อให้มีสถานที่ที่ได้มาตรฐานปลอดภัยในการบริการประชาชน		๑,๐๐๐,๐๐๐	๑,๐๐๐,๐๐๐	๑,๐๐๐,๐๐๐	๑,๐๐๐,๐๐๐	๑,๐๐๐,๐๐๐			
๗	ก่อสร้างอาคารสำนักงานเทศบาลตำบลเหมืองจี้ (อาคารป้องกันบรรเทาสาธารณภัย) และกิจการสภาเทศบาลตำบลเหมืองจี้			๔,๐๐๐,๐๐๐	๔,๐๐๐,๐๐๐	๔,๐๐๐,๐๐๐	๔,๐๐๐,๐๐๐	๔,๐๐๐,๐๐๐			
๘	ก่อสร้างอาคารแหล่งเรียนรู้			๒,๐๐๐,๐๐๐	๒,๐๐๐,๐๐๐	๒,๐๐๐,๐๐๐	๒,๐๐๐,๐๐๐	๒,๐๐๐,๐๐๐			

๘. ยุทธศาสตร์การพัฒนาด้านการบริหารจัดการและเทคโนโลยีสารสนเทศ

๘.๒ แผนงานคณะและชุมชน

ที่	โครงการ	วัตถุประสงค์	เป้าหมาย	งบประมาณและที่ผ่านมา					ตัวชี้วัด (KPI)	ผลที่คาดว่าจะได้รับ	หน่วยงานที่รับผิดชอบ			
				๒๕๖๑ (บาท)	๒๕๖๒ (บาท)	๒๕๖๓ (บาท)	๒๕๖๔ (บาท)	๒๕๖๕ (บาท)						
๙	ปรับปรุงศูนย์บริการคนพิการ	เพื่อให้มีสถานที่ที่ได้มาตรฐานปลอดภัยในการบริการประชาชน	เทศบาลตำบลเหมืองจี้	๕๐๐,๐๐๐	๕๐๐,๐๐๐	๕๐๐,๐๐๐	๕๐๐,๐๐๐	๕๐๐,๐๐๐	ประชาชนมีความพึงพอใจร้อยละ ๘๐	ประชาชนได้รับการบริการที่มีประสิทธิภาพ	กองช่าง			
๑๐	ปรับปรุงศูนย์บริการผู้สูงอายุ			๕๐๐,๐๐๐	๕๐๐,๐๐๐	๕๐๐,๐๐๐	๕๐๐,๐๐๐	๕๐๐,๐๐๐						
๑๑	ก่อสร้างศูนย์บริการแพทย์ทางเลือก			๑,๐๐๐,๐๐๐	๑,๐๐๐,๐๐๐	๑,๐๐๐,๐๐๐	๑,๐๐๐,๐๐๐	๑,๐๐๐,๐๐๐						
๑๒	จัดทำผังเมืองรวมของทต.เหมืองจี้			๒๐๐,๐๐๐	๒๐๐,๐๐๐	๒๐๐,๐๐๐	๒๐๐,๐๐๐	๒๐๐,๐๐๐						
๑๓	จัดซื้อเครื่องเสียง	เพื่อใช้ในกิจกรรมของชุมชน	๑๔ หมู่บ้าน	๑๐๐,๐๐๐	๑๐๐,๐๐๐	๑๐๐,๐๐๐	๑๐๐,๐๐๐	๑๐๐,๐๐๐						
๑๔	ปรับปรุงระบบมัลติมีเดียภายในห้องประชุมสภาฯ	เพื่อปรับปรุงระบบมัลติมีเดียให้ทันสมัย	ห้องประชุมเทศบาลตำบลเหมืองจี้	๑๐๐,๐๐๐	๑๐๐,๐๐๐	๑๐๐,๐๐๐	๑๐๐,๐๐๐	๑๐๐,๐๐๐						
๑๕	ติดตั้งระบบมัลติมีเดียภายในศาลาอเนกประสงค์ (โดม)	เพื่อใช้ในการงานกิจกรรมของทต.เหมืองจี้	ศาลาอเนกประสงค์เทศบาล	๒๕๐,๐๐๐	๒๕๐,๐๐๐	๒๕๐,๐๐๐	๒๕๐,๐๐๐	๒๕๐,๐๐๐						
๑๖	ติดตั้งระบบเสียงประชาสัมพันธ์ภายในสำนักงานเทศบาลตำบลเหมืองจี้			สำนักงานเทศบาลตำบลเหมืองจี้	๕๐,๐๐๐	๕๐,๐๐๐	๕๐,๐๐๐	๕๐,๐๐๐	๕๐,๐๐๐					
๑๗	ก่อสร้างและปรับปรุงห้องน้ำสำนักงานเทศบาลตำบลเหมืองจี้			เพื่อบริการสาธารณะให้กับประชาชนที่มาติดต่อราชการและบุคลากรของเทศบาลตำบลเหมืองจี้		๕๐๐,๐๐๐	๕๐๐,๐๐๐	๕๐๐,๐๐๐	๕๐๐,๐๐๐	๕๐๐,๐๐๐				

๘. ยุทธศาสตร์การพัฒนาด้านการบริหารจัดการและเทคโนโลยีสารสนเทศ

๘.๓ แผนงานงบกลาง

ที่	โครงการ	วัตถุประสงค์	เป้าหมาย	งบประมาณและที่ผ่านมา					ตัวชี้วัด (KPI)	ผลที่คาดว่าจะได้รับ	หน่วยงานที่รับผิดชอบ	
				๒๕๖๑ (บาท)	๒๕๖๒ (บาท)	๒๕๖๓ (บาท)	๒๕๖๔ (บาท)	๒๕๖๕ (บาท)				
๑	เงินสมทบประกันสังคม	เพื่อให้พนักงานจ้าง มีสวัสดิการที่ดี เป็นขวัญและกำลังใจ	พนักงานจ้างเทศบาลตำบลเหมืองจี้	๑๕๐,๐๐๐	๑๕๐,๐๐๐	๑๕๐,๐๐๐	๑๕๐,๐๐๐	๑๕๐,๐๐๐	ประชาชนมีความพึงพอใจร้อยละ ๘๐	การบริหารงานที่มีประสิทธิภาพ	กองคลัง	
๒	สำรองจ่าย	เพื่อเป็นค่าใช้จ่ายกรณีจำเป็นฉุกเฉินที่มีสาธารณภัยเกิดขึ้นหรือบรรเทาปัญหาความเดือดร้อนของประชาชน	ประชาชนตำบลเหมืองจี้	๓๐๐,๐๐๐	๓๐๐,๐๐๐	๓๐๐,๐๐๐	๓๐๐,๐๐๐	๓๐๐,๐๐๐			สำนักปลัด	
๓	ค่าบำรุงสันนิบาตเทศบาลแห่งประเทศไทย (ส.ท.ท.)	เพื่อเป็นการบำรุงสันนิบาตเทศบาล	เทศบาลตำบลเหมืองจี้	๔๕,๐๐๐	๔๕,๐๐๐	๔๕,๐๐๐	๔๕,๐๐๐	๔๕,๐๐๐			กองสาธารณสุข	
๔	การบริหารจัดการระบบหลักประกันสุขภาพระดับตำบลในระดับท้องถิ่น	เพื่อจ่ายเป็นค่าเงินสมทบการดำเนินงานของระบบหลักประกันสุขภาพ		๒๑๐,๐๐๐	๒๑๐,๐๐๐	๒๑๐,๐๐๐	๒๑๐,๐๐๐	๒๑๐,๐๐๐				
๕	สมทบกองทุนสวัสดิการชุมชน	สมทบกองทุนสวัสดิการชุมชน		๑๐,๐๐๐	๑๐,๐๐๐	๑๐,๐๐๐	๑๐,๐๐๐	๑๐,๐๐๐				กองสวัสดิการสังคม
๖	เงินสมทบกองทุนบำเหน็จบำนาญข้าราชการส่วนท้องถิ่น (กบท.)	สมทบกองทุนบำเหน็จบำนาญข้าราชการส่วนท้องถิ่น (กบท.)		๕๖๐,๐๐๐	๕๖๐,๐๐๐	๕๖๐,๐๐๐	๕๖๐,๐๐๐	๕๖๐,๐๐๐				กองคลัง
๗	ค่าเช่าที่ดินธรณีสงฆ์วัดป่าตอง หมู่ที่ ๑๑ (ใช้ก่อสร้างระบบประปาหมู่บ้าน แบบบาดาลขนาดใหญ่ ๑ งาน ๑๘ ตรว.) ปีแรกจ่ายค่าประกันและค่าธรรมเนียม	เพื่อจ่ายค่าเช่าที่สำหรับระบบประปาหมู่บ้าน หมู่ที่ ๑๑ ให้แก่วัดป่าตอง		เพื่อก่อสร้างระบบประปาหมู่บ้าน หมู่ที่ ๑๑		๑๑๐,๐๐๐	๑๕,๐๐๐	๑๕,๐๐๐				๑๕,๐๐๐

รายละเอียดโครงการพัฒนา  
แผนพัฒนาท้องถิ่น (พ.ศ. ๒๕๖๑ - ๒๕๖๕)  
สำหรับโครงการที่เกี่วข้องกับภาพของเทศบาลตำบลเหมืองจี้  
เทศบาลตำบลเหมืองจี้ อำเภอเมืองลำพูน จังหวัดลำพูน

แบบ ผ. ๐๒/๑

ก. ยุทธศาสตร์จังหวัดที่ ๑ ยุทธศาสตร์การพัฒนาเมืองหัตถ นวัตกรรม สร้างสรรค์

ข. ยุทธศาสตร์การพัฒนาของอปท.ในเขตจังหวัดที่ ๒ การพัฒนาภูมินิเวศวัฒนธรรมและอารยสถาปัตย์

๑. ยุทธศาสตร์การพัฒนาด้านโครงสร้างพื้นฐาน

๑.๑ แผนงานเคหะและชุมชน

ที่	โครงการ	วัตถุประสงค์	เป้าหมาย	งบประมาณและที่ผ่านมา					ตัวชี้วัด (KPI)	ผลที่คาดว่าจะได้รับ	หน่วยงานที่รับผิดชอบ
				๒๕๖๑ (บาท)	๒๕๖๒ (บาท)	๒๕๖๓ (บาท)	๒๕๖๔ (บาท)	๒๕๖๕ (บาท)			
๑	ก่อสร้างถนนแอสฟัลติกสายกู่เส้า-เหมืองจี้หลวง	เพื่อให้ประชาชนได้ปรับปรุงและพัฒนาสาธารณูปโภคสาธารณูปการ	ถนนแอสฟัลติก ๑ สาย บ้านกู่เส้า หมู่ที่ ๒	๔,๔๓๒,๐๐๐	๔,๔๓๒,๐๐๐	๔,๔๓๒,๐๐๐	๔,๔๓๒,๐๐๐	๔,๔๓๒,๐๐๐	ประชาชนมีความพึงพอใจร้อยละ ๘๐	ประชาชนมีคุณภาพชีวิตที่ดี การสัญจรปลอดภัยต่อชีวิตและทรัพย์สิน	ทต.เหมืองจี้ หน่วยงานอื่น
๒	ก่อสร้างถนนแอสฟัลติกสายดอยกุศล หมู่ที่ ๕ บ้านห้วยส้ม - บ้านฝั่งหมิ่น หมู่ที่ ๗		ถนนแอสฟัลติก ๑ สาย บ้านฝั่งหมิ่น หมู่ที่ ๗	๒,๑๖๕,๐๐๐	๒,๑๖๕,๐๐๐	๒,๑๖๕,๐๐๐	๒,๑๖๕,๐๐๐	๒,๑๖๕,๐๐๐			
๓	ก่อสร้างถนนลูกรังเสริมคันเหมืองดอยแต		ถนนลูกรัง ๑ สาย หมู่ที่ ๙,๑๓,๑๔	๖๔๒,๐๐๐	๖๔๒,๐๐๐	๖๔๒,๐๐๐	๖๔๒,๐๐๐	๖๔๒,๐๐๐			
๔	โครงการก่อสร้างถนนและพนักันน้ำลำน้ำทา		ถนนและพนักันน้ำ หมู่ที่ ๗,๕,๙,๑๓	๘๒๘,๒๐๐	๘๒๘,๒๐๐	๘๒๘,๒๐๐	๘๒๘,๒๐๐	๘๒๘,๒๐๐			
๕	ก่อสร้างถนนคสล.สายนิค้ำ ซอย ๓		ถนน ๑ สาย บ้านเขตวัน หมู่ที่ ๑๒	๑,๕๐๐,๐๐๐	๑,๕๐๐,๐๐๐	๑,๕๐๐,๐๐๐	๑,๕๐๐,๐๐๐	๑,๕๐๐,๐๐๐			
๖	ก่อสร้างถนนแอสฟัลติกสายปากทางถนนท่าจักร แม่ทา - บ้านดอยแต ต.ทาชุมชน อ.แม่ทา		ถนนแอสฟัลติก ๑ สาย บ้านฝั่งหมิ่น หมู่ที่ ๗	๒,๙๙๘,๐๐๐	๒,๙๙๘,๐๐๐	๒,๙๙๘,๐๐๐	๒,๙๙๘,๐๐๐	๒,๙๙๘,๐๐๐			

๑. ยุทธศาสตร์การพัฒนาด้านโครงสร้างพื้นฐาน

๑.๑ แผนงานเคหะและชุมชน

ที่	โครงการ	วัตถุประสงค์	เป้าหมาย	งบประมาณและที่ผ่านมา					ตัวชี้วัด (KPI)	ผลที่คาดว่าจะได้รับ	หน่วยงานที่รับผิดชอบ
				๒๕๖๑ (บาท)	๒๕๖๒ (บาท)	๒๕๖๓ (บาท)	๒๕๖๔ (บาท)	๒๕๖๕ (บาท)			
๗	ก่อสร้างถนนแอสฟัลติก สายฝั่งหมื่น - ดอยแต ต.ทาจุมเงิน อ.แม่ทา	เพื่อให้ประชาชนได้ปรับปรุงและพัฒนาสาธารณูปโภคสาธารณูปการ	ถนนแอสฟัลติก ๑ สาย	๒,๐๐๐,๐๐๐	๒,๐๐๐,๐๐๐	๒,๐๐๐,๐๐๐	๒,๐๐๐,๐๐๐	๒,๐๐๐,๐๐๐	ประชาชนมีความพึงพอใจร้อยละ ๘๐	ประชาชนมีคุณภาพชีวิตที่ดี การสัญจรปลอดภัยต่อชีวิตและทรัพย์สิน	ทต.เหมืองจี้ หน่วยงานอื่น
๘	ก่อสร้างถนนแอสฟัลติกคอนกรีต หมู่ ๗ บ้านฝั่งหมื่น เชื่อม บ้านหนองสร้อย ต.มะกอก อ.ป่าซาง		ถนนแอสฟัลติก ๑ สาย	๔,๐๖๖,๐๐๐	๔,๐๖๖,๐๐๐	๔,๐๖๖,๐๐๐	๔,๐๖๖,๐๐๐	๔,๐๖๖,๐๐๐			
๙	ก่อสร้างถนนแอสฟัลติกหมู่ที่ ๑๑ เชื่อมหมู่ ๑๐ และหมู่ ๔		ถนนแอสฟัลติก ๑ สาย หมู่ที่ ๑๑,๑๐,๔	๑,๕๐๐,๐๐๐	๑,๕๐๐,๐๐๐	๑,๕๐๐,๐๐๐	๑,๕๐๐,๐๐๐	๑,๕๐๐,๐๐๐			
๑๐	ก่อสร้างถนนแอสฟัลติกหมู่ที่ ๑ เชื่อมหมู่ ๑๑ และหมู่ ๒		ถนนแอสฟัลติก ๑ สาย หมู่ที่ ๑๑,๑,๒	๑,๕๐๐,๐๐๐	๑,๕๐๐,๐๐๐	๑,๕๐๐,๐๐๐	๑,๕๐๐,๐๐๐	๑,๕๐๐,๐๐๐			
๑๑	ปรับปรุงถนนเลียบลำเหมือง ดอยครั้งสู่ถนนซูเปอร์ไฮเวย์		ปรับปรุงถนน ๑ สาย หมู่ที่ ๑๔	๑,๐๐๐,๐๐๐	๑,๐๐๐,๐๐๐	๑,๐๐๐,๐๐๐	๑,๐๐๐,๐๐๐	๑,๐๐๐,๐๐๐			
๑๒	ก่อสร้างถนนโดยการเสริมผิวแอสฟัลต์คอนกรีตตำบลหนองนาม บ้านกอลุง-ตำบลเหมืองจี้ บ้านกู่เส้า หมู่ที่ ๒		ถนนลาดยาง จำนวน ๑ สาย หมู่ที่ ๒	๑,๐๐๐,๐๐๐	๑,๐๐๐,๐๐๐	๑,๐๐๐,๐๐๐	๑,๐๐๐,๐๐๐	๑,๐๐๐,๐๐๐			
๑๓	ก่อสร้างถนนคสล.เลียบลำน้ำทา บ้านฝั่งหมื่นเชื่อมอำเภอแม่ทา		ถนนคสล. จำนวน ๑ สาย	๑,๐๐๐,๐๐๐	๑,๐๐๐,๐๐๐	๑,๐๐๐,๐๐๐	๑,๐๐๐,๐๐๐	๑,๐๐๐,๐๐๐			

๑. ยุทธศาสตร์การพัฒนาด้านโครงสร้างพื้นฐาน

๑.๑ แผนงานเคหะและชุมชน

ที่	โครงการ	วัตถุประสงค์	เป้าหมาย	งบประมาณและที่ผ่านมา					ตัวชี้วัด (KPI)	ผลที่คาดว่าจะได้รับ	หน่วยงานที่รับผิดชอบ
				๒๕๖๑ (บาท)	๒๕๖๒ (บาท)	๒๕๖๓ (บาท)	๒๕๖๔ (บาท)	๒๕๖๕ (บาท)			
๑๔	ก่อสร้างถนนแอสฟัลติกสายบ้านป่าต้น หมู่ที่ ๑๐ ถึงบ้านม่วงน้อย ตำบลป่าซาง	เพื่อให้ประชาชนได้ปรับปรุงและพัฒนาสาธารณูปโภคสาธารณูปการ	ถนนแอสฟัลติก จำนวน ๑ สาย	๑,๐๐๐,๐๐๐	๑,๐๐๐,๐๐๐	๑,๐๐๐,๐๐๐	๑,๐๐๐,๐๐๐	๑,๐๐๐,๐๐๐	ประชาชนมีความพึงพอใจ ร้อยละ ๘๐	ประชาชนมีคุณภาพชีวิตที่ดี การสัญจรปลอดภัยต่อชีวิตและทรัพย์สิน	ทต.เหมืองจี้ หน่วยงานอื่น
๑๕	ก่อสร้างถนนแอสฟัลติกสายบ้านเหมืองจี้ใหม่ หมู่ที่ ๘ เชื่อมตำบลบ้านแป้น		ถนนแอสฟัลติก จำนวน ๑ สาย	๑,๐๐๐,๐๐๐	๑,๐๐๐,๐๐๐	๑,๐๐๐,๐๐๐	๑,๐๐๐,๐๐๐	๑,๐๐๐,๐๐๐			
๑๖	ก่อสร้างถนนแอสฟัลติกคอนกรีตสายบ้านเหมืองจี้ใหม่ หมู่ ๘ เชื่อมบ้านฉางข้าวน้อย ตำบลป่าซาง อำเภอป่าซาง		ถนนแอสฟัลติกคอนกรีต เหมืองจี้ใหม่ หมู่ ๘ เชื่อมบ้านฉางข้าวน้อย ต.ป่าซาง จำนวน ๑ สาย	๑,๐๐๘,๐๐๐	๑,๐๐๘,๐๐๐	๑,๐๐๘,๐๐๐	๑,๐๐๘,๐๐๐	๑,๐๐๘,๐๐๐			
๑๗	เสริมผิวแอสฟัลติกคอนกรีตผิวถนนสายบ้านฝิ่งหมื่น-วัดดอยแต ขนาดกว้าง ๖ เมตร ยาว ๖๐๐ เมตร หมู่ที่ ๗ บ้านฝิ่งหมื่น ตำบลเหมืองจี้		ถนน หมู่ ๗ บ้านฝิ่งหมื่น จำนวน ๑ สาย			๑,๒๐๐,๐๐๐	๑,๒๐๐,๐๐๐	๑,๒๐๐,๐๐๐			
๑๘	ก่อสร้างสะพานบ้านเหล่าตำบลเหมืองจี้เชื่อมตำบลป่าซาง		สะพาน ๑ แห่ง หมู่ที่ ๑	๒,๖๔๔,๐๐๐	๒,๖๔๔,๐๐๐	๒,๖๔๔,๐๐๐	๒,๖๔๔,๐๐๐	๒,๖๔๔,๐๐๐			
๑๙	ก่อสร้างรางระบายน้ำสายเซตวัน-นิต้า(สภ.เหมืองจี้)		รางระบายน้ำ ๑ สาย หมู่ที่ ๑๒	๑,๐๐๐,๐๐๐	๑,๐๐๐,๐๐๐	๑,๐๐๐,๐๐๐	๑,๐๐๐,๐๐๐	๑,๐๐๐,๐๐๐			



๑. ยุทธศาสตร์การพัฒนาด้านโครงสร้างพื้นฐาน

๑.๑ แผนงานเคหะและชุมชน

ที่	โครงการ	วัตถุประสงค์	เป้าหมาย	งบประมาณและที่ผ่านมา					ตัวชี้วัด (KPI)	ผลที่คาดว่าจะได้รับ	หน่วยงานที่รับผิดชอบ		
				๒๕๖๑ (บาท)	๒๕๖๒ (บาท)	๒๕๖๓ (บาท)	๒๕๖๔ (บาท)	๒๕๖๕ (บาท)					
๒๐	โครงการท่อน้ำเพื่อการเกษตร อ่างเก็บน้ำห้วยน้ำดิบ	เพื่อให้ประชาชนมีน้ำ สำหรับใช้ทำการเกษตร และอุปโภคบริโภค	ท่อน้ำ ๑ แห่ง หมู่ที่ ๑๒ บ้านเขตวัน	๔,๐๐๐,๐๐๐	๔,๐๐๐,๐๐๐	๔,๐๐๐,๐๐๐	๔,๐๐๐,๐๐๐	๔,๐๐๐,๐๐๐	ประชาชนมีความ พึงพอใจ ร้อยละ ๘๐	ประชาชนมีคุณภาพ ชีวิตที่ดี มีน้ำใช้สำหรับ อุปโภค บริโภค และ ใช้ในการเกษตร	ทต.เหมืองจี้ หน่วยงานอื่น		
๒๑	ก่อสร้างฝายดอยแต		ฝาย ๑ แห่ง หมู่ที่ ๕,๗	๘๕,๐๐๐,๐๐๐	๘๕,๐๐๐,๐๐๐	๘๕,๐๐๐,๐๐๐	๘๕,๐๐๐,๐๐๐	๘๕,๐๐๐,๐๐๐					
๒๒	ก่อสร้างระบบประปาขนาดใหญ่		ระบบประปา ๑ แห่ง หมู่ที่ ๒	๒,๓๕๑,๐๐๐	๒,๓๕๑,๐๐๐	๒,๓๕๑,๐๐๐	๒,๓๕๑,๐๐๐	๒,๓๕๑,๐๐๐					
๒๓	ก่อสร้างระบบประปาขนาดใหญ่		ระบบประปา ๑ แห่ง หมู่ที่ ๗	๒,๗๙๐,๐๐๐	๒,๗๙๐,๐๐๐	๒,๗๙๐,๐๐๐	๒,๗๙๐,๐๐๐	๒,๗๙๐,๐๐๐					
๒๔	ก่อสร้างระบบประปาขนาดใหญ่		ระบบประปา ๑ แห่ง หมู่ที่ ๕	๒,๗๙๐,๐๐๐	๒,๗๙๐,๐๐๐	๒,๗๙๐,๐๐๐	๒,๗๙๐,๐๐๐	๒,๗๙๐,๐๐๐					
๒๕	ก่อสร้างระบบประปาขนาดใหญ่		ระบบประปา ๑ แห่ง หมู่ที่ ๑๑	๒,๓๕๑,๐๐๐	๒,๓๕๑,๐๐๐	๒,๓๕๑,๐๐๐	๒,๓๕๑,๐๐๐	๒,๓๕๑,๐๐๐					
๒๖	ก่อสร้างระบบประปาขนาดใหญ่		ระบบประปา ๑ แห่งหมู่ที่ ๑๓	๒,๗๙๐,๐๐๐	๒,๗๙๐,๐๐๐	๒,๗๙๐,๐๐๐	๒,๗๙๐,๐๐๐	๒,๗๙๐,๐๐๐					
๒๗	ก่อสร้างระบบประปาขนาดใหญ่		ระบบประปา ๑ แห่ง หมู่ที่ ๑๔	๒,๕๐๖,๐๐๐	๒,๕๐๖,๐๐๐	๒,๕๐๖,๐๐๐	๒,๕๐๖,๐๐๐	๒,๕๐๖,๐๐๐					
๒๘	ขยายเขตไฟฟ้าเข้าสู่อ่างเก็บน้ำ ห้วยน้ำดิบ	เพื่อให้ประชาชนมีไฟฟ้า ใช้อย่างทั่วถึง	ขยายเขตไฟฟ้า ๑ สาย หมู่ที่ ๑๒	๓,๐๐๐,๐๐๐	๓,๐๐๐,๐๐๐	๓,๐๐๐,๐๐๐	๓,๐๐๐,๐๐๐	๓,๐๐๐,๐๐๐	๓,๐๐๐,๐๐๐	๓,๐๐๐,๐๐๐	๓,๐๐๐,๐๐๐	ประชาชนมีคุณภาพ ชีวิตที่ดี	

๑. ยุทธศาสตร์การพัฒนาด้านโครงสร้างพื้นฐาน

๑.๑ แผนงานเคหะและชุมชน

ที่	โครงการ	วัตถุประสงค์	เป้าหมาย	งบประมาณและที่ผ่านมา					ตัวชี้วัด (KPI)	ผลที่คาดว่าจะได้รับ	หน่วยงานที่รับผิดชอบ
				๒๕๖๑ (บาท)	๒๕๖๒ (บาท)	๒๕๖๓ (บาท)	๒๕๖๔ (บาท)	๒๕๖๕ (บาท)			
๒๙	ก่อสร้างอาคารแหล่งเรียนรู้	เพื่อให้ประชาชนมีสถานที่ไว้ทำกิจกรรมต่าง ๆ ร่วมกัน	อาคารเรียน ๑ แห่ง ทต.เหมืองจี้	๔,๘๖๐,๐๐๐	๔,๘๖๐,๐๐๐	๔,๘๖๐,๐๐๐	๔,๘๖๐,๐๐๐	๔,๘๖๐,๐๐๐	ประชาชนมีความพึงพอใจร้อยละ ๘๐	ประชาชนได้มีสถานที่ใช้ทำกิจกรรมต่าง ๆ	ทต.เหมืองจี้ หน่วยงานอื่น
๓๐	ก่อสร้างอาคารอเนกประสงค์ในศพด.ต.เหมืองจี้		อาคาร ๑ แห่ง ทต.เหมืองจี้	๑,๐๐๐,๐๐๐	๑,๐๐๐,๐๐๐	๑,๐๐๐,๐๐๐	๑,๐๐๐,๐๐๐	๑,๐๐๐,๐๐๐			
๓๑	ก่อสร้างรั้วของศพด.ในสังกัด		รั้ว ๑ แห่ง ทต.เหมืองจี้	๑,๐๐๐,๐๐๐	๑,๐๐๐,๐๐๐	๑,๐๐๐,๐๐๐	๑,๐๐๐,๐๐๐	๑,๐๐๐,๐๐๐			
๓๒	ก่อสร้าง/ปรับปรุงศพด.ในสังกัด		ก่อสร้าง/ปรับปรุงศพด. ๑ แห่ง	๒,๐๐๐,๐๐๐	๒,๐๐๐,๐๐๐	๒,๐๐๐,๐๐๐	๒,๐๐๐,๐๐๐	๒,๐๐๐,๐๐๐			
๓๓	ปรับปรุงภูมิทัศน์ศพด.ในสังกัด		ปรับปรุงภูมิทัศน์ ๑ แห่ง	๑,๐๐๐,๐๐๐	๑,๐๐๐,๐๐๐	๑,๐๐๐,๐๐๐	๑,๐๐๐,๐๐๐	๑,๐๐๐,๐๐๐			

รายละเอียดโครงการพัฒนา  
 แผนพัฒนาท้องถิ่น (พ.ศ. ๒๕๖๑ - ๒๕๖๕)  
 สำหรับโครงการที่เกี่วข้องกับสุขภาพของเทศบาลตำบลเหมืองจี้  
 เทศบาลตำบลเหมืองจี้ อำเภอเมืองลำพูน จังหวัดลำพูน

ก. ยุทธศาสตร์จังหวัดที่ ๔ ยุทธศาสตร์การพัฒนาเมืองแห่งคุณภาพชีวิต

ข. ยุทธศาสตร์การพัฒนาของอปท.ในเขตจังหวัดที่ ๑ การพัฒนาและเพิ่มขีดความสามารถประชาชนบนรากฐานประเพณีทุนทางวัฒนธรรมชุมชน

๓. ยุทธศาสตร์การพัฒนาด้านสังคมและคุณภาพชีวิต

๓.๑ แผนงานสังคมสงเคราะห์

ที่	โครงการ	วัตถุประสงค์	เป้าหมาย	งบประมาณและที่ผ่านมา					ตัวชี้วัด (KPI)	ผลที่คาดว่าจะได้รับ	หน่วยงานที่รับผิดชอบ
				๒๕๖๑ (บาท)	๒๕๖๒ (บาท)	๒๕๖๓ (บาท)	๒๕๖๔ (บาท)	๒๕๖๕ (บาท)			
๑	โครงการพัฒนาศักยภาพผู้สูงอายุตำบลเหมืองจี้	เพื่อส่งเสริมให้ผู้สูงอายุในตำบลเหมืองจี้มีคุณภาพชีวิตที่ดี	ฝึกอบรมและทำกิจกรรม	๑๐๐,๐๐๐	๑๐๐,๐๐๐	๑๐๐,๐๐๐	๑๐๐,๐๐๐	๑๐๐,๐๐๐	ประชาชนมีความพึงพอใจร้อยละ ๘๐	ผู้สูงอายุมีคุณภาพชีวิตที่ดี	ทต.เหมืองจี้ หน่วยงานอื่น

บัญชีครุภัณฑ์  
 แผนพัฒนาท้องถิ่น (พ.ศ. ๒๕๖๑ - ๒๕๖๕)  
 เทศบาลตำบลเหมืองจี้ อำเภอเมืองลำพูน จังหวัดลำพูน

ที่	แผนงาน	หมวด	ประเภท	วัตถุประสงค์	เป้าหมาย (ผลผลิตของครุภัณฑ์)	งบประมาณและที่ผ่านมา					หน่วยงานที่ รับผิดชอบ
						๒๕๖๑ (บาท)	๒๕๖๒ (บาท)	๒๕๖๓ (บาท)	๒๕๖๔ (บาท)	๒๕๖๕ (บาท)	
๑	บริหารงานทั่วไป	ครุภัณฑ์	ครุภัณฑ์ยานพาหนะ และขนส่ง	บริการประชาชน	ครุภัณฑ์ยานพาหนะและขนส่งต่าง ๆ ไว้ใช้ในงานของเทศบาล	๓,๐๐๐,๐๐๐	๓,๐๐๐,๐๐๐	๓,๐๐๐,๐๐๐	๓,๐๐๐,๐๐๐	๓,๐๐๐,๐๐๐	สำนักปลัด กองคลัง
๒			ครุภัณฑ์สำนักงาน		จัดซื้อครุภัณฑ์สำนักงานต่าง ๆ ไว้ใช้ในสำนักงานเทศบาล	๑๐๐,๐๐๐	๑๐๐,๐๐๐	๑๐๐,๐๐๐	๑๐๐,๐๐๐	๑๐๐,๐๐๐	
๓			ครุภัณฑ์ คอมพิวเตอร์		จัดซื้อครุภัณฑ์คอมพิวเตอร์ต่าง ๆ ไว้ใช้ในสำนักงานเทศบาล	๑๐๐,๐๐๐	๑๐๐,๐๐๐	๑๐๐,๐๐๐	๑๐๐,๐๐๐	๑๐๐,๐๐๐	
๔			ครุภัณฑ์ คอมพิวเตอร์		เครื่องอ่านบัตรแบบเนกประสงค์ (Smart Card Reader)	๑,๐๐๐	๑,๐๐๐	๑,๐๐๐	๑,๐๐๐	๑,๐๐๐	สำนักปลัด
๕			ครุภัณฑ์ คอมพิวเตอร์		เครื่องอ่านบัตรแบบเนกประสงค์ (Smart Card Reader)	๒,๐๐๐	๒,๐๐๐	๒,๐๐๐	๒,๐๐๐	๒,๐๐๐	กองคลัง
๖			ครุภัณฑ์โฆษณา และเผยแพร่		ครุภัณฑ์โฆษณาและเผยแพร่ต่าง ๆ ไว้ใช้ในสำนักงานเทศบาล	๑๐๐,๐๐๐	๑๐๐,๐๐๐	๑๐๐,๐๐๐	๑๐๐,๐๐๐	๑๐๐,๐๐๐	

ที่	แผนงาน	หมวด	ประเภท	วัตถุประสงค์	เป้าหมาย (ผลผลิตของครุภัณฑ์)	งบประมาณและที่ผ่านมา					หน่วยงานที่ รับผิดชอบ
						๒๕๖๑ (บาท)	๒๕๖๒ (บาท)	๒๕๖๓ (บาท)	๒๕๖๔ (บาท)	๒๕๖๕ (บาท)	
๗			ครุภัณฑ์งานบ้าน งานครัว		ครุภัณฑ์งานบ้านงานครัวต่าง ๆ ไว้ใช้ในสำนักงานเทศบาล	๑๐๐,๐๐๐	๑๐๐,๐๐๐	๑๐๐,๐๐๐	๑๐๐,๐๐๐	๑๐๐,๐๐๐	สำนักปลัด
๘					เตาไมโครเวฟ จำนวน ๒ เครื่อง	๑๐,๐๐๐	๑๐,๐๐๐	๑๐,๐๐๐	๑๐,๐๐๐	๑๐,๐๐๐	
๙					เตาแก๊ส จำนวน ๒ ตัว	๑๐,๐๐๐	๑๐,๐๐๐	๑๐,๐๐๐	๑๐,๐๐๐	๑๐,๐๐๐	
๑๐					เครื่องตัดหญ้า จำนวน ๕ ตัว	๕๐,๐๐๐	๕๐,๐๐๐	๕๐,๐๐๐	๕๐,๐๐๐	๕๐,๐๐๐	
๑๑	รักษาความสงบ ภายใน	ครุภัณฑ์	ครุภัณฑ์ยานพาหนะ และขนส่ง	บริการประชาชน	ครุภัณฑ์ยานพาหนะและขนส่งต่าง ๆ ไว้ใช้ในกิจการของเทศบาล	๘๐๐,๐๐๐	๘๐๐,๐๐๐	๘๐๐,๐๐๐	๘๐๐,๐๐๐	๘๐๐,๐๐๐	
๑๒			ครุภัณฑ์วิทยาศาสตร์ และการแพทย์		ครุภัณฑ์วิทยาศาสตร์และการแพทย์ ต่าง ๆ ไว้ใช้ในสำนักงานเทศบาล	๕,๐๐๐	๕,๐๐๐	๕,๐๐๐	๕,๐๐๐	๕,๐๐๐	

ที่	แผนงาน	หมวด	ประเภท	วัตถุประสงค์	เป้าหมาย (ผลผลิตของครุภัณฑ์)	งบประมาณและที่ผ่านมา					หน่วยงานที่ รับผิดชอบ
						๒๕๖๑ (บาท)	๒๕๖๒ (บาท)	๒๕๖๓ (บาท)	๒๕๖๔ (บาท)	๒๕๖๕ (บาท)	
๑๓	การศึกษา	ครุภัณฑ์	ครุภัณฑ์ การศึกษา		จัดซื้อครุภัณฑ์การศึกษาต่าง ๆ ไว้ในกิจการของเทศบาล	๑๐๐,๐๐๐	๑๐๐,๐๐๐	๑๐๐,๐๐๐	๑๐๐,๐๐๐	๑๐๐,๐๐๐	กองการศึกษา
๑๔					โต๊ะนักเรียนสำหรับศพด.ในสังกัด	๒๐,๐๐๐	๒๐,๐๐๐	๒๐,๐๐๐	๒๐,๐๐๐	๒๐,๐๐๐	
๑๕					โต๊ะอาหารพร้อมเก้าอี้สำหรับศพด. ในสังกัด	๒๐,๐๐๐	๒๐,๐๐๐	๒๐,๐๐๐	๒๐,๐๐๐	๒๐,๐๐๐	
๑๖					จัดซื้อโทรทัศน์ จำนวน ๒ เครื่อง	๒๐,๐๐๐	๒๐,๐๐๐	๒๐,๐๐๐	๒๐,๐๐๐	๒๐,๐๐๐	
๑๗			ครุภัณฑ์สำนักงาน		จัดซื้อครุภัณฑ์สำนักงานต่าง ๆ ไว้ในสำนักงานเทศบาล	๑๐๐,๐๐๐	๑๐๐,๐๐๐	๑๐๐,๐๐๐	๑๐๐,๐๐๐	๑๐๐,๐๐๐	
๑๘					พัดโคจร จำนวน ๒ เครื่อง	๑๐,๐๐๐	๑๐,๐๐๐	๑๐,๐๐๐	๑๐,๐๐๐	๑๐,๐๐๐	
๑๙					เครื่องปรับอากาศ จำนวน ๒ เครื่อง	๕๐,๐๐๐	๕๐,๐๐๐	๕๐,๐๐๐	๕๐,๐๐๐	๕๐,๐๐๐	
๒๐			ครุภัณฑ์ไฟฟ้าและ วิทยุ		ครุภัณฑ์ไฟฟ้าและวิทยุต่าง ๆ ไว้ในสำนักงานเทศบาล	๑๐๐,๐๐๐	๑๐๐,๐๐๐	๑๐๐,๐๐๐	๑๐๐,๐๐๐	๑๐๐,๐๐๐	
๒๑			ครุภัณฑ์งานบ้าน งานครัว	บริการประชาชน	ครุภัณฑ์งานบ้านงานครัวต่าง ๆ ไว้ในสำนักงานเทศบาล	๑๐๐,๐๐๐	๑๐๐,๐๐๐	๑๐๐,๐๐๐	๑๐๐,๐๐๐	๑๐๐,๐๐๐	
๒๒			ครุภัณฑ์ คอมพิวเตอร์		จัดซื้อครุภัณฑ์คอมพิวเตอร์ต่าง ๆ ไว้ในสำนักงานเทศบาล	๑๐๐,๐๐๐	๑๐๐,๐๐๐	๑๐๐,๐๐๐	๑๐๐,๐๐๐	๑๐๐,๐๐๐	

ที่	แผนงาน	หมวด	ประเภท	วัตถุประสงค์	เป้าหมาย (ผลผลิตของครุภัณฑ์)	งบประมาณและที่ผ่านมา					หน่วยงานที่ รับผิดชอบ
						๒๕๖๑ (บาท)	๒๕๖๒ (บาท)	๒๕๖๓ (บาท)	๒๕๖๔ (บาท)	๒๕๖๕ (บาท)	
๒๓	การศึกษา	ครุภัณฑ์	ครุภัณฑ์ คอมพิวเตอร์		เครื่องอ่านบัตรแบบเนกประสงค์ (Smart Card Reader)	๑,๐๐๐	๑,๐๐๐	๑,๐๐๐	๑,๐๐๐	๑,๐๐๐	กองการศึกษา
๒๔			ครุภัณฑ์โฆษณา และเผยแพร่		ครุภัณฑ์โฆษณาและเผยแพร่ต่าง ๆ ไว้ในสำนักงานเทศบาล	๑๐๐,๐๐๐	๑๐๐,๐๐๐	๑๐๐,๐๐๐	๑๐๐,๐๐๐	๑๐๐,๐๐๐	
๒๕					จัดซื้อกล้องถ่ายรูป จำนวน ๑ เครื่อง	๓๐,๐๐๐	๓๐,๐๐๐	๓๐,๐๐๐	๓๐,๐๐๐	๓๐,๐๐๐	
๒๖			ครุภัณฑ์ดนตรีและ นาฏศิลป์		ครุภัณฑ์ดนตรีและนาฏศิลป์ต่าง ๆ ไว้ในสำนักงานเทศบาล	๓๐,๐๐๐	๓๐,๐๐๐	๓๐,๐๐๐	๓๐,๐๐๐	๓๐,๐๐๐	

ที่	แผนงาน	หมวด	ประเภท	วัตถุประสงค์	เป้าหมาย (ผลผลิตของครุภัณฑ์)	งบประมาณและที่ผ่านมา					หน่วยงานที่ รับผิดชอบ	
						๒๕๖๑ (บาท)	๒๕๖๒ (บาท)	๒๕๖๓ (บาท)	๒๕๖๔ (บาท)	๒๕๖๕ (บาท)		
๒๗	สาธารณสุข	ครุภัณฑ์	ครุภัณฑ์สำนักงาน	บริการประชาชน	ครุภัณฑ์สำนักงานต่าง ๆ		๑๐๐,๐๐๐	๑๐๐,๐๐๐	๑๐๐,๐๐๐	๑๐๐,๐๐๐	๑๐๐,๐๐๐	กอง สาธารณสุข
๒๘					จัดซื้อตู้เก็บเอกสาร จำนวน ๒ ตู้	๑๐๐,๐๐๐						
๒๙					จัดซื้อตาชั่งดิจิตอล จำนวน ๒ อัน	๑๐,๐๐๐						
๓๐					จัดซื้อรถเข็น จำนวน ๒ คัน		๖,๐๐๐	๖,๐๐๐	๖,๐๐๐	๖,๐๐๐		
๓๑			ครุภัณฑ์โฆษณา และเผยแพร่		ครุภัณฑ์โฆษณาและเผยแพร่ต่าง ๆ ไว้ในสำนักงานเทศบาล	๑๐๐,๐๐๐		๑๐๐,๐๐๐	๑๐๐,๐๐๐	๑๐๐,๐๐๐		
๓๒					จัดซื้อกล้องถ่ายรูป จำนวน ๑ ตัว		๕๐,๐๐๐	๕๐,๐๐๐	๕๐,๐๐๐	๕๐,๐๐๐		
๓๓			ครุภัณฑ์ยานพาหนะ และขนส่ง		ครุภัณฑ์ยานพาหนะและขนส่งต่าง ๆ ไว้ในสำนักงานเทศบาล	๑,๐๐๐,๐๐๐		๑,๐๐๐,๐๐๐	๑,๐๐๐,๐๐๐	๑,๐๐๐,๐๐๐		
๓๔			ครุภัณฑ์ คอมพิวเตอร์		ครุภัณฑ์คอมพิวเตอร์ต่าง ๆ ไว้ในสำนักงานเทศบาล	๑๐๐,๐๐๐		๑๐๐,๐๐๐	๑๐๐,๐๐๐	๑๐๐,๐๐๐		
๓๕					เครื่องอ่านบัตรแบบเนกประสงค์ (Smart Card Reader)	๑,๐๐๐		๑,๐๐๐	๑,๐๐๐	๑,๐๐๐		
๓๖					ครุภัณฑ์คอมพิวเตอร์ ๑ ชุด ไว้ในสำนักงานเทศบาล	๑๐๐,๐๐๐		๑๐๐,๐๐๐	๑๐๐,๐๐๐	๑๐๐,๐๐๐		



ที่	แผนงาน	หมวด	ประเภท	วัตถุประสงค์	เป้าหมาย (ผลผลิตของครุภัณฑ์)	งบประมาณและที่ผ่านมา					หน่วยงานที่ รับผิดชอบ
						๒๕๖๑ (บาท)	๒๕๖๒ (บาท)	๒๕๖๓ (บาท)	๒๕๖๔ (บาท)	๒๕๖๕ (บาท)	
๓๓	สาธารณสุข	ครุภัณฑ์	ครุภัณฑ์ คอมพิวเตอร์	บริการประชาชน	เครื่องคอมพิวเตอร์ สำหรับงานสนง. จำนวน ๑ เครื่อง	๑๖,๐๐๐	๑๖,๐๐๐	๑๖,๐๐๐	๑๖,๐๐๐	๑๖,๐๐๐	กอง สาธารณสุข
๓๔			ครุภัณฑ์สำนักงาน		เครื่องพิมพ์ชนิด Dot Matrix Printer แบบแคร์สัน จำนวน ๑ เครื่อง	๒๐,๐๐๐	๒๐,๐๐๐	๒๐,๐๐๐	๒๐,๐๐๐	๒๐,๐๐๐	
๓๕			ครุภัณฑ์ คอมพิวเตอร์		เครื่องพิมพ์ชนิดเลเซอร์ หรือชนิด LED ขาวดำ ชนิด Network จำนวน ๑ เครื่อง	๑๐,๐๐๐	๑๐,๐๐๐	๑๐,๐๐๐	๑๐,๐๐๐	๑๐,๐๐๐	
๓๖			ครุภัณฑ์วิทยาศาสตร์ หรือการแพทย์		ครุภัณฑ์วิทยาศาสตร์หรือการแพทย์ ต่าง ๆ ไว้ใช้ในสำนักงานเทศบาล	๒๐,๐๐๐	๒๐,๐๐๐	๒๐,๐๐๐	๒๐,๐๐๐	๒๐,๐๐๐	

ที่	แผนงาน	หมวด	ประเภท	วัตถุประสงค์	เป้าหมาย (ผลผลิตของครุภัณฑ์)	งบประมาณและที่ผ่านมา					หน่วยงานที่ รับผิดชอบ
						๒๕๖๑ (บาท)	๒๕๖๒ (บาท)	๒๕๖๓ (บาท)	๒๕๖๔ (บาท)	๒๕๖๕ (บาท)	
๓๗	สังคมสงเคราะห์	ครุภัณฑ์	ครุภัณฑ์สำนักงาน	บริการประชาชน	ครุภัณฑ์สำนักงานต่าง ๆ	๑๐๐,๐๐๐	๑๐๐,๐๐๐	๑๐๐,๐๐๐	๑๐๐,๐๐๐	๑๐๐,๐๐๐	กอง สวัสดิการฯ
					ไว้ใช้ในสำนักงานเทศบาล						
๓๘					ตู้เก็บเอกสาร จำนวน ๑ ตู้	๕,๐๐๐	๕,๐๐๐	๕,๐๐๐	๕,๐๐๐	๕,๐๐๐	
๓๙			เก้าอี้ระดับ ๓-๕ จำนวน ๒ ตัว		๔,๐๐๐	๔,๐๐๐	๔,๐๐๐	๔,๐๐๐	๔,๐๐๐		
๔๐			ครุภัณฑ์ คอมพิวเตอร์		ครุภัณฑ์คอมพิวเตอร์ต่าง ๆ	๓๐๐,๐๐๐	๓๐๐,๐๐๐	๓๐๐,๐๐๐	๓๐๐,๐๐๐	๓๐๐,๐๐๐	
			ไว้ใช้ในสำนักงานเทศบาล								
๔๑					ปริ้นเตอร์ (สี) จำนวน ๑ เครื่อง	๕,๐๐๐	๕,๐๐๐	๕,๐๐๐	๕,๐๐๐	๕,๐๐๐	
๔๒			ครุภัณฑ์งานบ้าน งานครัว		ครุภัณฑ์งานบ้านงานครัวต่าง ๆ	๕๐,๐๐๐	๕๐,๐๐๐	๕๐,๐๐๐	๕๐,๐๐๐	๕๐,๐๐๐	
					ไว้ใช้ในสำนักงานเทศบาล						
						๕,๐๐๐					
๔๓			ครุภัณฑ์ คอมพิวเตอร์		เครื่องอ่านบัตรแบบพกประสงค์ (Smart Card Reader)		๕,๐๐๐	๕,๐๐๐	๕,๐๐๐	๕,๐๐๐	
๔๔			ครุภัณฑ์โฆษณา และเผยแพร่		ครุภัณฑ์โฆษณาและเผยแพร่ต่าง ๆ	๑๐๐,๐๐๐	๑๐๐,๐๐๐	๑๐๐,๐๐๐	๑๐๐,๐๐๐	๑๐๐,๐๐๐	
					ไว้ใช้ในสำนักงานเทศบาล						
๔๕					กล้องถ่ายรูป จำนวน ๑ ตัว	๕๐,๐๐๐	๕๐,๐๐๐	๕๐,๐๐๐	๕๐,๐๐๐	๕๐,๐๐๐	
๔๖		ครุภัณฑ์ยานพาหนะ และขนส่ง	รถรางบรรทุกโดยสารอเนกประสงค์	๖๐๐,๐๐๐	๖๐๐,๐๐๐	๖๐๐,๐๐๐	๖๐๐,๐๐๐	๖๐๐,๐๐๐			
๔๗			ครุภัณฑ์ยานพาหนะและขนส่งต่าง ๆ	๑,๐๐๐,๐๐๐	๑,๐๐๐,๐๐๐	๑,๐๐๐,๐๐๐	๑,๐๐๐,๐๐๐	๑,๐๐๐,๐๐๐			
			ไว้ใช้ในสำนักงานเทศบาล								

ที่	แผนงาน	หมวด	ประเภท	วัตถุประสงค์	เป้าหมาย (ผลผลิตของครุภัณฑ์)	งบประมาณและที่ผ่านมา					หน่วยงานที่ รับผิดชอบ
						๒๕๖๑ (บาท)	๒๕๖๒ (บาท)	๒๕๖๓ (บาท)	๒๕๖๔ (บาท)	๒๕๖๕ (บาท)	
๔๘	เคหะและชุมชน	ครุภัณฑ์	ครุภัณฑ์สำนักงาน	บริการประชาชน	ครุภัณฑ์สำนักงานต่าง ๆ ไว้ใช้ในสำนักงานเทศบาล	๑๐๐,๐๐๐	๑๐๐,๐๐๐	๑๐๐,๐๐๐	๑๐๐,๐๐๐	๑๐๐,๐๐๐	กองช่าง
๔๙					โต๊ะทำงาน จำนวน ๑ ตัว	๘,๐๐๐	๘,๐๐๐	๘,๐๐๐	๘,๐๐๐	๘,๐๐๐	
๕๐					ตู้เหล็ก ๒ บานแบบเลื่อนกระจำ จำนวน ๑ ตู้	๕,๐๐๐	๕,๐๐๐	๕,๐๐๐	๕,๐๐๐	๕,๐๐๐	
๕๑					ตู้เหล็กลิ้นชักแบบแขวน สำหรับ ใส่แผนที่ ๔ ลิ้นชัก จำนวน ๑ ตู้	๕,๐๐๐	๕,๐๐๐	๕,๐๐๐	๕,๐๐๐	๕,๐๐๐	
๕๒			ครุภัณฑ์ คอมพิวเตอร์		ครุภัณฑ์คอมพิวเตอร์ต่าง ๆ ไว้ใช้ในสำนักงานเทศบาล	๑๐๐,๐๐๐	๑๐๐,๐๐๐	๑๐๐,๐๐๐	๑๐๐,๐๐๐	๑๐๐,๐๐๐	
๕๓					เครื่องคอมพิวเตอร์ สำหรับงานสนง.	๑๖,๐๐๐	๑๖,๐๐๐	๑๖,๐๐๐	๑๖,๐๐๐	๑๖,๐๐๐	
๕๔					เครื่องอ่านบัตรแบบอนกประสงค์ (Smart Card Reader)	๑,๐๐๐	๑,๐๐๐	๑,๐๐๐	๑,๐๐๐	๑,๐๐๐	
๕๕			ครุภัณฑ์ยานพาหนะ และขนส่ง		ครุภัณฑ์ยานพาหนะและขนส่งต่าง ๆ ไว้ใช้ในสำนักงานเทศบาลตำบล	๕๐,๐๐๐	๕๐,๐๐๐	๕๐,๐๐๐	๕๐,๐๐๐	๕๐,๐๐๐	
๕๖					จัดซื้อรถจักรยานยนต์ จำนวน ๑ คัน	๕๐,๐๐๐	๕๐,๐๐๐	๕๐,๐๐๐	๕๐,๐๐๐	๕๐,๐๐๐	
๕๗			ครุภัณฑ์ ไฟฟ้าและวิทยุ		ครุภัณฑ์ไฟฟ้าและวิทยุต่าง ๆ ไว้ใช้ในสำนักงานเทศบาล	๑๐๐,๐๐๐	๑๐๐,๐๐๐	๑๐๐,๐๐๐	๑๐๐,๐๐๐	๑๐๐,๐๐๐	

ที่	แผนงาน	หมวด	ประเภท	วัตถุประสงค์	เป้าหมาย (ผลผลิตของครุภัณฑ์)	งบประมาณและที่ผ่านมา					หน่วยงานที่ รับผิดชอบ
						๒๕๖๑ (บาท)	๒๕๖๒ (บาท)	๒๕๖๓ (บาท)	๒๕๖๔ (บาท)	๒๕๖๕ (บาท)	
๕๘	เคหะและชุมชน	ครุภัณฑ์	ครุภัณฑ์ก่อสร้าง	บริการประชาชน	ครุภัณฑ์ก่อสร้างต่าง ๆ ไว้ใช้ในสำนักงานเทศบาลตำบล	๑๐๐,๐๐๐	๑๐๐,๐๐๐	๑๐๐,๐๐๐	๑๐๐,๐๐๐	๑๐๐,๐๐๐	กองช่าง
๕๙			ครุภัณฑ์โรงงาน		ครุภัณฑ์โรงงานต่าง ๆ ไว้ใช้ในสำนักงานเทศบาล	๑๐๐,๐๐๐	๑๐๐,๐๐๐	๑๐๐,๐๐๐	๑๐๐,๐๐๐	๑๐๐,๐๐๐	
๖๐			ครุภัณฑ์ สำรวจ		ครุภัณฑ์สำรวจต่าง ๆ ไว้ใช้ในสำนักงานเทศบาล	๑๐๐,๐๐๐	๑๐๐,๐๐๐	๑๐๐,๐๐๐	๑๐๐,๐๐๐	๑๐๐,๐๐๐	
๖๑			ครุภัณฑ์ สำรวจ		กล้องวัดมุม จำนวน ๑ เครื่อง	๕๐,๐๐๐	๕๐,๐๐๐	๕๐,๐๐๐	๕๐,๐๐๐	๕๐,๐๐๐	
๖๒					ล้อวัดระยะ	๒๐,๐๐๐	๒๐,๐๐๐	๒๐,๐๐๐	๒๐,๐๐๐	๒๐,๐๐๐	
๖๓			ครุภัณฑ์อื่น		ครุภัณฑ์อื่นต่าง ๆ ไว้ใช้ในสำนักงานเทศบาล	๑๐๐,๐๐๐	๑๐๐,๐๐๐	๑๐๐,๐๐๐	๑๐๐,๐๐๐	๑๐๐,๐๐๐	

ที่	แผนงาน	หมวด	ประเภท	วัตถุประสงค์	เป้าหมาย (ผลผลิตของครุภัณฑ์)	งบประมาณและที่ผ่านมา					หน่วยงานที่ รับผิดชอบ
						๒๕๖๑ (บาท)	๒๕๖๒ (บาท)	๒๕๖๓ (บาท)	๒๕๖๔ (บาท)	๒๕๖๕ (บาท)	
๖๔	สร้างความเข้มแข็ง ของชุมชน	ครุภัณฑ์	ครุภัณฑ์วิทยาศาสตร์ และการแพทย์		ครุภัณฑ์วิทยาศาสตร์และการแพทย์ ต่าง ๆ ไว้ใช้ในสำนักงานเทศบาล	๕๐,๐๐๐	๕๐,๐๐๐	๕๐,๐๐๐	๕๐,๐๐๐	๕๐,๐๐๐	สำนักปลัด
๖๕	ศาสนา วัฒนธรรม และนันทนาการ	ครุภัณฑ์	ครุภัณฑ์กีฬา		ครุภัณฑ์กีฬาต่าง ๆ ไว้ใช้ในสำนักงานเทศบาล	๑๐๐,๐๐๐	๑๐๐,๐๐๐	๑๐๐,๐๐๐	๑๐๐,๐๐๐	๑๐๐,๐๐๐	กองการศึกษา
รวม						๙,๘๗๖,๐๐๐	๙,๘๗๖,๐๐๐	๙,๘๗๖,๐๐๐	๙,๘๗๖,๐๐๐	๙,๘๗๖,๐๐๐	

#### ๔.๑ การติดตามและประเมินผลยุทธศาสตร์

ในการจัดทำแผนพัฒนาท้องถิ่นนั้น จะต้องมีการติดตามและประเมินผลแผนพัฒนาโดยจะต้องติดตามและประเมินยุทธศาสตร์ ตามระเบียบกระทรวงมหาดไทย ว่าด้วยการจัดทำแผนขององค์กรปกครองส่วนท้องถิ่น พ.ศ. ๒๕๔๘ หมวด ๖ ข้อ ๒๙ และระเบียบกระทรวงมหาดไทย ว่าด้วยการจัดทำแผนขององค์กรปกครองส่วนท้องถิ่น (ฉบับที่ ๒) พ.ศ. ๒๕๕๙ (ฉบับที่ ๓) พ.ศ. ๒๕๖๑ ข้อ ๑๓ และในการประเมินแผนนั้นจะต้อง ดำเนินการประเมินคุณภาพของแผนยุทธศาสตร์การพัฒนาตามแนวทางการติดตามและประเมินผลยุทธศาสตร์เพื่อสอดคล้องแผนพัฒนาท้องถิ่นขององค์กรปกครองส่วนท้องถิ่น แจ้งตามหนังสือกระทรวงมหาดไทย ที่ มท ๐๘๑๐.๓/ว ๖๐๔๖ ลงวันที่ ๑๙ ตุลาคม ๒๕๖๑ เรื่อง ชักซ้อมแนวทางหลักเกณฑ์การจัดทำแผนพัฒนาท้องถิ่น (พ.ศ. ๒๕๖๑ – ๒๕๖๕) ขององค์กรปกครองส่วนท้องถิ่น ตามระเบียบกระทรวงมหาดไทย ว่าด้วยการจัดทำแผนขององค์กรปกครองส่วนท้องถิ่น (ฉบับที่ ๓) พ.ศ. ๒๕๖๑ และหนังสือกระทรวงมหาดไทย ด่วนที่สุด ที่ มท ๐๘๑๐.๓/ว ๒๙๓๑ ลงวันที่ ๑๕ พฤษภาคม ๒๕๖๒ เรื่อง ชักซ้อมแนวทางการทบทวนแผนพัฒนาท้องถิ่น (พ.ศ. ๒๕๖๑ – ๒๕๖๕) ขององค์กรปกครองส่วนท้องถิ่น

#### ๔.๒ การติดตามและประเมินผลโครงการ

ในการจัดทำแผนพัฒนาท้องถิ่นนั้น จะต้องมีการติดตามและประเมินผลแผนพัฒนาโดยจะต้องติดตามและประเมินยุทธศาสตร์ ตามระเบียบกระทรวงมหาดไทย ว่าด้วยการจัดทำแผนขององค์กรปกครองส่วนท้องถิ่น พ.ศ. ๒๕๔๘ หมวด ๖ ข้อ ๒๙ ระเบียบกระทรวงมหาดไทยว่าด้วยการจัดทำแผนขององค์กรปกครองส่วนท้องถิ่น (ฉบับที่ ๒) พ.ศ. ๒๕๕๙ และ (ฉบับที่ ๓) พ.ศ. ๒๕๖๑ ข้อ ๑๓ และในการประเมินแผนนั้นจะต้อง ดำเนินการประเมินคุณภาพของแผนยุทธศาสตร์การพัฒนาตามแนวทางการติดตามและประเมินผลยุทธศาสตร์เพื่อสอดคล้องแผนพัฒนาท้องถิ่นขององค์กรปกครองส่วนท้องถิ่น แจ้งตามหนังสือกระทรวงมหาดไทย ที่ มท ๐๘๑๐.๓/ว ๖๐๔๖ ลงวันที่ ๑๙ ตุลาคม ๒๕๖๑ เรื่อง ชักซ้อมแนวทางหลักเกณฑ์การจัดทำแผนพัฒนาท้องถิ่น (พ.ศ. ๒๕๖๑ – ๒๕๖๕) ขององค์กรปกครองส่วนท้องถิ่น ตามระเบียบกระทรวงมหาดไทย ว่าด้วยการจัดทำแผนขององค์กรปกครองส่วนท้องถิ่น (ฉบับที่ ๓) พ.ศ. ๒๕๖๑ และหนังสือกระทรวงมหาดไทย ด่วนที่สุด ที่ มท ๐๘๑๐.๓/ว ๒๙๓๑ ลงวันที่ ๑๕ พฤษภาคม ๒๕๖๒ เรื่อง ชักซ้อมแนวทางการทบทวนแผนพัฒนาท้องถิ่น (พ.ศ. ๒๕๖๑ – ๒๕๖๕) ขององค์กรปกครองส่วนท้องถิ่น

## ๔.๓ สรุปผลการพัฒนาท้องถิ่นในภาพรวม

### ๓.๑ การวัดผลในเชิงปริมาณและเชิงคุณภาพ

#### (๑) การวัดผลในเชิงปริมาณ

ตามที่เทศบาลตำบลเหมืองจี้ ได้ดำเนินการจัดทำแผนพัฒนาขึ้นมาเพื่อใช้เป็นเครื่องมือในการพัฒนาท้องถิ่นให้บรรลุเป้าหมายที่วางไว้ เกิดประสิทธิภาพประสิทธิผลสูงสุดในการแก้ไขปัญหาให้กับประชาชน ในการจัดทำแผนพัฒนานั้นจะต้องมีการติดตามและประเมินแผนพัฒนา ตามระเบียบกระทรวงมหาดไทย ว่าด้วยการจัดทำแผนขององค์กรปกครองส่วนท้องถิ่น พ.ศ. ๒๕๔๘ หมวด ๖ ข้อ ๒๙ ระเบียบกระทรวงมหาดไทย ว่าด้วยการจัดทำแผนขององค์กรปกครองส่วนท้องถิ่น (ฉบับที่ ๒) พ.ศ. ๒๕๕๙ และ (ฉบับที่ ๓) พ.ศ. ๒๕๖๑ ข้อ ๑๓

โดยคณะกรรมการติดตามและประเมินแผนพัฒนาเป็นผู้ดำเนินการติดตามและประเมินผลแผนพัฒนา ซึ่งคณะกรรมการจะต้องดำเนินการกำหนดแนวทาง วิธีการในการติดตามและประเมินผลแผนพัฒนา ดำเนินการติดตามและประเมินผลแผนพัฒนา รายงานผลและเสนอความเห็นซึ่งได้จากการติดตามและประเมินผลแผนพัฒนาต่อผู้บริหารท้องถิ่น เพื่อให้ผู้บริหารท้องถิ่นเสนอต่อสภาท้องถิ่น และคณะกรรมการพัฒนาท้องถิ่น พร้อมทั้งประกาศผลการติดตามและประเมินผลแผนพัฒนาให้ประชาชนในท้องถิ่นทราบในที่เปิดเผยภายในสิบห้าวันนับแต่วันรายงานผลและเสนอความเห็นดังกล่าวและต้องปิดประกาศไว้เป็นระยะเวลาไม่น้อยกว่าสามสิบวันโดยอย่างน้อยปีละหนึ่งครั้งภายในเดือนธันวาคมของทุกปี

โดยเครื่องมือที่ใช้ในการติดตามและประเมินผลในเชิงปริมาณ มีดังนี้

แบบที่ ๑ การกำกับการจัดทำแผนยุทธศาสตร์ขององค์กรปกครองส่วนท้องถิ่น

แบบที่ ๒ แบบติดตามผลการดำเนินงานขององค์กรปกครองส่วนท้องถิ่น

แบบที่ ๓/๑ แบบประเมินผลการดำเนินงานตามแผนยุทธศาสตร์

แบบประเมินคุณภาพของแผนพัฒนา

(แจ้งตามหนังสือกระทรวงมหาดไทย ที่ มท ๐๘๑๐.๒/ว ๐๗๐๓ ลงวันที่ ๒ กุมภาพันธ์ ๒๕๕๘ เรื่อง แนวทางและหลักเกณฑ์การจัดทำและประสานแผนสามปีขององค์กรปกครองส่วนท้องถิ่น ข้อ ๗ การวัดคุณภาพของแผนพัฒนาท้องถิ่น ตามในหนังสือกระทรวงมหาดไทย ด่วนที่สุด ที่ มท ๐๘๑๐.๒/ว ๔๘๓๐ ลงวันที่ ๒๒ พฤศจิกายน ๒๕๕๖ ให้แล้วเสร็จภายใน ๑๕ วัน นับแต่วันประกาศใช้แผนพัฒนาท้องถิ่น)

การติดตามและประเมินผลด้วยระบบ e-plan

#### (๒) การวัดผลในเชิงคุณภาพ

การวัดผลเชิงคุณภาพ เทศบาลตำบลเหมืองจี้ใช้การสำรวจความพึงพอใจในการวัดผลเชิงคุณภาพโดยภาพรวม โดยได้มีการประเมินความพึงพอใจ ซึ่งการประเมินความพึงพอใจทำให้ทราบถึงผลเชิงคุณภาพในการดำเนินงานของเทศบาลตำบลเหมืองจี้ในภาพรวม

โดยเครื่องมือที่ใช้ในการประเมินความพึงพอใจ มีดังนี้

แบบที่ ๓/๒ แบบประเมินความพึงพอใจต่อผลการดำเนินงานของเทศบาลตำบลเหมืองจี้

แบบที่ ๓/๓ แบบประเมินความพึงพอใจของประชาชนที่มีต่อการให้บริการ

#### ๔.๔ ข้อเสนอแนะในการจัดทำแผนพัฒนาท้องถิ่นในอนาคต

##### ๔.๔.๑ ผลกระทบนำไปสู่ออนาคต

๑. เกิดการพัฒนาที่ล่าช้า เพราะการดำเนินงานต่าง ๆ ขององค์กรปกครองส่วนท้องถิ่นต้องผ่านกระบวนการหลายขั้นตอนสลับซับซ้อน

๒. ประชาชนอาจเกิดความเบื่อหน่ายกับกระบวนการจัดทำแผนที่มีความยุ่งยากมากขึ้น

๓. ปัญหาอาจไม่ได้รับการแก้ไขอย่างตรงจุดเพราะข้อจำกัดของระเบียบกฎหมายที่ทำให้ยากและบางเรื่องอาจทำไม่ได้

๔. ควรมีการจัดทำโครงการและประมาณการราคาโดยมีรายละเอียดชัดเจน เพื่อการวางแผนและขั้นตอนดำเนินการได้อย่างมีประสิทธิภาพ

๕. แผนพัฒนาท้องถิ่นควรมีการวางแผนในแต่ละปีให้ชัดเจน เพื่อป้องกันจำนวนโครงการที่มีมากเกินไปที่จะนำไปดำเนินการ เป็นการเพิ่มประสิทธิภาพของแผนพัฒนาท้องถิ่น

##### ๔.๔.๒ ข้อเสนอแนะ ผลจากการพัฒนา

๑) การจัดทำแผนพัฒนาท้องถิ่นควรพิจารณาใช้ยุทธศาสตร์การพัฒนามาเป็นกรอบในการจัดทำแผนพัฒนาท้องถิ่นและให้มีความสอดคล้องกัน

๒) การจัดทำแผนพัฒนาท้องถิ่นควรพิจารณางบประมาณ และคำนึงถึงสถานะการคลังในการพิจารณาโครงการ/กิจกรรม ที่จะบรรจุในแผนพัฒนาถิ่น

๓) ควรเร่งรัดให้มีการดำเนินโครงการ/กิจกรรม ที่ตั้งในเทศบัญญัติงบประมาณรายจ่ายให้สามารถดำเนินการได้ในปีงบประมาณนั้น

๔) เทศบาลตำบลเหมืองจี้ควรพิจารณาตั้งงบประมาณให้เพียงพอและเหมาะสมกับกับภารกิจแต่ละด้านที่จะต้องดำเนินการ ซึ่งจะช่วยลดปัญหาในการโอนเพิ่ม โอนลด โอนตั้งจ่ายรายการใหม่

\*\*\*\*\*