



รายงานผลการติดตามและประเมินผล
แผนพัฒนาท้องถิ่น (พ.ศ. ๒๕๖๑-๒๕๖๕)
ประจำปีงบประมาณ พ.ศ. ๒๕๖๒
(เดือนตุลาคม พ.ศ. ๒๕๖๑ ถึง เดือนกันยายน พ.ศ. ๒๕๖๒)



เทศบาลตำบลเหมืองจี้
อำเภอเมืองลำพูน จังหวัดลำพูน

คำนำ

ด้วยระเบียบกระทรวงมหาดไทยว่าด้วยการจัดทำแผนพัฒนาขององค์กรปกครองส่วนท้องถิ่น พ.ศ. ๒๕๔๘ และแก้ไขเพิ่มเติม (ฉบับที่ ๒) พ.ศ. ๒๕๕๙ ข้อ ๒๙ กำหนดว่า คณะกรรมการติดตามและประเมินผลแผนพัฒนาท้องถิ่น มีอำนาจหน้าที่ ดังนี้ (๑) กำหนดแนวทางวิธีการในการติดตามและประเมินผลแผนพัฒนา (๒) ดำเนินการติดตามและประเมินผลแผนพัฒนา ระเบียบกระทรวงมหาดไทยว่าด้วยการจัดทำแผนพัฒนาขององค์กรปกครองส่วนท้องถิ่น พ.ศ. ๒๕๔๘ และแก้ไขเพิ่มเติม (ฉบับที่ ๓) พ.ศ. ๒๕๖๑ ข้อ ๑๒ ให้ยกเลิกความใน (๓) ของข้อ ๒๙ ของระเบียบกระทรวงมหาดไทยว่าด้วยการจัดทำแผนพัฒนาขององค์กรปกครองส่วนท้องถิ่น พ.ศ. ๒๕๔๘ ซึ่งแก้ไขเพิ่มเติม (ฉบับที่ ๒) พ.ศ. ๒๕๕๙ และให้ใช้ความต่อไปนี้แทน “(๓) รายงานผลและเสนอความเห็นซึ่งได้จากการติดตามและประเมินผลแผนพัฒนาท้องถิ่นต่อผู้บริหารท้องถิ่น เพื่อให้ผู้บริหารท้องถิ่นเสนอต่อสภาท้องถิ่น และคณะกรรมการพัฒนาท้องถิ่น พร้อมทั้งประกาศผลการติดตามและประเมินผลแผนพัฒนาให้ประชาชนในท้องถิ่นทราบในที่เปิดเผยภายในสิบห้าวันนับแต่วันรายงานผลและเสนอความเห็นดังกล่าวและต้องปิดประกาศไว้เป็นระยะเวลาไม่น้อยกว่าสามสิบวันโดยอย่างน้อยปีละหนึ่งครั้ง ภายในเดือนธันวาคมของทุกปี”

ดังนั้น เพื่อให้เป็นไประเบียบกระทรวงมหาดไทยดังกล่าว คณะกรรมการติดตามและประเมินผลแผนพัฒนาเทศบาลตำบลเหมืองจี้ จึงได้ดำเนินการติดตามและประเมินผลแผนพัฒนาเทศบาลตำบลเหมืองจี้ ประจำปีงบประมาณ พ.ศ. ๒๕๖๒ (ระหว่างเดือนตุลาคม พ.ศ. ๒๕๖๑ ถึง กันยายน พ.ศ. ๒๕๖๒) ขึ้น เพื่อรายงานและเสนอความเห็นที่ได้จากการติดตามให้นายกเทศมนตรีตำบลเหมืองจี้ทราบ คณะกรรมการหวังว่ารายงานผลการติดตามฉบับนี้จะสามารถเป็นประโยชน์อย่างยิ่งในการพัฒนาตำบลเหมืองจี้ สามารถแก้ไขปัญหาให้กับประชาชนได้ และประชาชนเกิดความพึงพอใจสูงสุด

คณะกรรมการติดตามและประเมินผลแผนพัฒนา
เทศบาลตำบลเหมืองจี้
อำเภอเมืองลำพูน จังหวัดลำพูน

สารบัญ

เรื่อง	หน้า
ส่วนที่ ๑ บทนำ	๑ - ๘
ส่วนที่ ๒ การติดตามและประเมินผล	
๑. สรุปผลการติดตามและประเมินผล ปีงบประมาณ ๒๕๕๙-๒๕๖๑	๙ - ๓๐
๒. การติดตามและประเมินผลยุทธศาสตร์ ปีงบประมาณ พ.ศ. ๒๕๖๒	๓๑ - ๓๔
- ยุทธศาสตร์การพัฒนาของเทศบาลตำบลเหมืองจี้	๓๔ - ๓๙
- SWOT Analysis	๔๐ - ๔๑
- การวิเคราะห์เพื่อพัฒนาท้องถิ่น จำนวนโครงการ/งบประมาณ	๔๒ - ๕๔
- ผลการดำเนินงาน	๕๕ - ๗๙
ส่วนที่ ๓ ผลการวิเคราะห์การติดตามและประเมินผล	
๑. ผลการพิจารณาติดตามและประเมินผลยุทธศาสตร์เพื่อความสอดคล้อง ของแผนพัฒนาท้องถิ่นท้องถิ่น	๘๐ - ๘๗
๒. ผลการพิจารณาติดตามและประเมินผลโครงการเพื่อความสอดคล้อง ของแผนพัฒนาท้องถิ่นท้องถิ่น	๘๘ - ๙๔
๓. การวิเคราะห์เชิงปริมาณ (แบบสอบถาม)	๙๕ - ๙๖
๔. สรุปผลการวิเคราะห์การติดตามและประเมินผล	๙๗
ภาคผนวก	
- คำสั่งแต่งตั้งคณะกรรมการติดตามและประเมินผลแผนพัฒนา	

ส่วนที่ ๑ บทนำ

๑. ความสำคัญของการติดตามและประเมินผล

การติดตาม (Monitoring) และ การประเมิน (Evaluation) เป็นกระบวนการที่แตกต่างกันมีจุดหมายไม่เหมือนกัน แต่กระบวนการทั้งสองมีความเกี่ยวข้องสัมพันธ์กัน และเมื่อนำแนวคิดและหลักการติดตามและประเมินผล (Monitoring and Evaluation) มาประสานใช้ด้วยกันอย่างเหมาะสม จะช่วยให้ผู้บริหารท้องถิ่น ข้าราชการองค์การบริหารส่วนจังหวัด พนักงานเทศบาล พนักงานส่วนตำบล พนักงานจ้าง สมาชิกสภาท้องถิ่น ฯลฯ สามารถกำกับดูแล ทบทวน และพัฒนางาน พัฒนาท้องถิ่นตามแผนงาน โครงการได้อย่างมีประสิทธิภาพและประสิทธิผล การติดตาม และประเมินผลแผนพัฒนาท้องถิ่นของเทศบาลตำบลเมืองจี้จึงเป็นการติดตามผลที่สำคัญ ดังนี้

๑. ผลการปฏิบัติงานของผู้รับผิดชอบแต่ละแผนงาน โครงการเพื่อการพัฒนาเทศบาลตำบลเมืองจี้ หรือกิจกรรมต่าง ๆ ที่ดำเนินการหรือไม่ได้ดำเนินการตามแผนพัฒนาท้องถิ่นที่ได้กำหนดไว้หรือไม่ รวมทั้งงบประมาณในการดำเนินงาน

๒. ผลการใช้ปัจจัยหรือทรัพยากรต่าง ๆ ในการพัฒนาองค์กรปกครองส่วนท้องถิ่นตรวจสอบดูว่า แผนงาน โครงการเพื่อการพัฒนาได้รับปัจจัยหรือทรัพยากรทั้งด้านปริมาณ และคุณภาพตามระยะเวลาที่กำหนดไว้หรือไม่อย่างไร

๓. ผลการดำเนินงาน ตรวจสอบดูว่าได้ผลตรงตามเป้าหมายที่กำหนดไว้หรือไม่เพียงใด มีปัญหาอุปสรรคอะไรบ้าง ทั้งในด้านการจัดทำแผนพัฒนาท้องถิ่น การดำเนินการตามแผนงานและโครงการเพื่อการพัฒนาท้องถิ่น และขั้นตอนต่าง ๆ ในการดำเนินการตามโครงการเพื่อการพัฒนาท้องถิ่น

๔. ความสำคัญของการติดตามและประเมินผลเป็นเครื่องมือสำคัญในการทดสอบผลการดำเนินงานตามภารกิจขององค์กรปกครองส่วนท้องถิ่นว่าดำเนินการได้ตามเป้าหมายที่กำหนดไว้หรือไม่ ทำให้ทราบและกำหนดทิศทางพัฒนาได้อย่างเป็นรูปธรรมและเกิดความชัดเจนที่จะทำให้ทราบถึงจุดแข็ง (strengths) จุดอ่อน (weaknesses) โอกาส (opportunities) ปัญหาหรืออุปสรรค (threats) ของแผนพัฒนาท้องถิ่น (พ.ศ. ๒๕๖๑-๒๕๖๕) โครงการ กิจกรรมต่าง ๆ ซึ่งอาจเกิดจากผู้บริหารท้องถิ่น สมาชิกสภาท้องถิ่น ปลัด/รองปลัดองค์กรปกครองส่วนท้องถิ่น ผู้บริหารระดับหัวหน้าสำนัก/ผู้อำนวยการกอง บุคลากรขององค์กรปกครองส่วนท้องถิ่น สภาพพื้นที่และผู้มีส่วนเกี่ยวข้องเพื่อนำไปสู่การปรับปรุงแผนงาน โครงการพัฒนาให้เกิดความสอดคล้องกับสภาพแวดล้อมในสังคมภายใต้ความต้องการและความพึงพอใจของประชาชนตำบลเมืองจี้

บทสรุปของความสำคัญก็คือ ในการไปสู่การวางแผนการพัฒนาในปีต่อ ๆ ไปเพื่อให้เกิดผลสัมฤทธิ์เชิงคุณค่าในกิจการสาธารณะมากที่สุดและเมื่อพบจุดแข็งที่ต้องเร่งรีบดำเนินการและจะต้องมีความสุขุมรอบคอบในการดำเนินการขยายโครงการ งานต่าง ๆ ที่เป็นจุดแข็งและพึงรอโอกาสในการเสริมสร้างให้เกิดจุดแข็งนี้ และเมื่อพบปัญหาและอุปสรรคก็ต้องตั้งรับให้มั่น รอโอกาสที่จะดำเนินการและตั้งมั่นอย่างสุขุมรอบคอบพยายามลดถอยสิ่งที่ปัญหาและอุปสรรค เมื่อพบจุดอ่อนต้องหยุดและถอยปัญหาหลงให้ได้ ดำเนินการปรับปรุงให้ดีขึ้นตั้งรับให้มั่นเพื่อรอโอกาสและสุดท้ายเมื่อมีโอกาสก็จะต้องใช้พันธมิตรหรือผู้มีส่วนได้เสียในเทศบาลตำบลเมืองจี้ให้เกิดประโยชน์เพื่อดำเนินการขยายแผน โครงการ งานต่าง ๆ พร้อมการปรับปรุงและเร่งรีบดำเนินการ สิ่งเหล่านี้จะถูกค้นพบเพื่อให้เกิดการพัฒนาองค์กรปกครองส่วนท้องถิ่นโดยการติดตาม

และประเมินผลซึ่งส่งผลให้เกิดกระบวนการพัฒนาอย่างเข้มแข็งและมีความยั่งยืน เป็นไปตามเป้าหมายประสงค์ที่ตั้งไว้ได้อย่างดียิ่ง

๒. วัตถุประสงค์ของการติดตามและประเมินผล

การติดตามและประเมินผลแผนพัฒนาท้องถิ่นมุ่งค้นหาแผนงาน โครงการที่ได้ดำเนินการไปแล้วว่าสิ่งใดควรดำเนินการต่อไปตามวัตถุประสงค์ของแผนงาน โครงการ หรือศึกษาระหว่างดำเนินการตามโครงการ เพื่อการพัฒนาท้องถิ่นว่ามีปัญหาใดควรปรับปรุงเพื่อการบรรลุเป้าหมาย ติดตามและประเมินผลแผนงาน โครงการเพื่อการพัฒนาท้องถิ่นที่ไม่ได้ดำเนินการเป็นเพราะเหตุใด เกิดปัญหาจากเรื่องใด จึงได้กำหนดเป็นวัตถุประสงค์ได้ดังนี้

๑. เพื่อเป็นเครื่องมือในการบริหารราชการท้องถิ่นของเทศบาลตำบลเหมืองจี้ซึ่งจะช่วยตอบสนองภารกิจตามอำนาจหน้าที่ของหน่วยงาน รวมทั้งปรับปรุงการปฏิบัติงานให้ดีขึ้น มีประสิทธิภาพและประสิทธิผล

๒. เพื่อให้ทราบความก้าวหน้าการดำเนินงานตามระยะเวลาและเป้าหมายที่กำหนดไว้ สภาพผลการดำเนินงาน ตลอดจนปัญหา อุปสรรคในการพัฒนาท้องถิ่นตามภารกิจที่ได้กำหนดไว้

๓. เพื่อเป็นข้อมูลสำหรับเร่งรัด ปรับปรุง แก้ไขข้อบกพร่องของการดำเนินงาน โครงการ การยกเลิกโครงการที่ไม่เหมาะสมหรือหมดความจำเป็นของเทศบาลตำบลเหมืองจี้

๔. เพื่อทราบถึงสภาพการบริหารการใช้จ่ายงบประมาณของเทศบาลตำบลเหมืองจี้

๕. เพื่อสร้างความรับผิดชอบของผู้บริหารท้องถิ่น ปลัด/ผู้บริหารระดับสำนัก/กอง ทุกระดับของเทศบาลตำบลเหมืองจี้ ที่จะต้องผลักดันให้การดำเนินการตามแผนงาน โครงการต่าง ๆ เป็นไปอย่างมีประสิทธิภาพ บรรลุวัตถุประสงค์กับให้เกิดประโยชน์กับผู้มีส่วนได้เสีย ผู้มีส่วนเกี่ยวข้อง ประชาชนในตำบลเหมืองจี้ หรือสังคมส่วนรวมมากที่สุด

๖. เพื่อติดตามและประเมินผลการดำเนินงานตามตัวชี้วัดร้อยละความสำเร็จของปฏิบัติงานตามแผนงาน/โครงการของสำนัก/กอง/ฝ่ายต่าง ๆ ในปีงบประมาณ พ.ศ. ๒๕๖๒

๓. ขั้นตอนการติดตามและประเมินผล

ระเบียบกระทรวงมหาดไทยว่าด้วยการจัดทำแผนพัฒนาขององค์กรปกครองส่วนท้องถิ่น พ.ศ. ๒๕๔๘ และแก้ไขเพิ่มเติม (ฉบับที่ ๒) พ.ศ. ๒๕๕๙ ข้อ ๒๙ กำหนดว่า คณะกรรมการติดตามและประเมินผลแผนพัฒนาท้องถิ่น มีอำนาจหน้าที่ ดังนี้ (๑) กำหนดแนวทาง วิธีการในการติดตามและประเมินผลแผนพัฒนา (๒) ดำเนินการติดตามและประเมินผลแผนพัฒนา ระเบียบกระทรวงมหาดไทยว่าด้วยการจัดทำแผนพัฒนาขององค์กรปกครองส่วนท้องถิ่น พ.ศ. ๒๕๔๘ และแก้ไขเพิ่มเติม (ฉบับที่ ๓) พ.ศ. ๒๕๖๑ ข้อ ๑๒ ให้อยู่ในความใน (๓) ของข้อ ๒๙ ของระเบียบกระทรวงมหาดไทยว่าด้วยการจัดทำแผนพัฒนาขององค์กรปกครองส่วนท้องถิ่น พ.ศ. ๒๕๔๘ ซึ่งแก้ไขเพิ่มเติม (ฉบับที่ ๒) พ.ศ. ๒๕๕๙ และให้ใช้ความต่อไปนี้แทน “(๓) รายงานผลและเสนอความเห็นซึ่งได้จากการติดตามและประเมินผลแผนพัฒนาท้องถิ่นต่อผู้บริหารท้องถิ่น เพื่อให้ผู้บริหารท้องถิ่นเสนอต่อสภาท้องถิ่น และคณะกรรมการพัฒนาท้องถิ่น พร้อมทั้งประกาศผลการติดตามและประเมินผลแผนพัฒนาให้ประชาชนในท้องถิ่นทราบในที่เปิดเผยภายในสิบห้าวันนับแต่วันรายงานผล และเสนอความเห็นดังกล่าว และต้องปิดประกาศไว้เป็นระยะเวลาไม่น้อยกว่าสามสิบวันโดยอย่างน้อยปีละหนึ่งครั้งภายในเดือนธันวาคมของทุกปี” (๔) แต่งตั้งคณะอนุกรรมการหรือคณะทำงานเพื่อช่วยปฏิบัติงานตามที่เห็นสมควร

๑. การดำเนินการติดตามและประเมินผล

คณะกรรมการติดตามและประเมินผลแผนพัฒนาท้องถิ่น มีจำนวน ๑๑ คน ประกอบด้วย

๑) สมาชิกสภาเทศบาลตำบลเหมืองจี้ที่สภาเทศบาลตำบลเหมืองจี้คัดเลือก จำนวน ๓ คน

๒) ผู้แทนประชาคมท้องถิ่นที่ประชาคมท้องถิ่นคัดเลือก จำนวน ๒ คน

๓) ผู้แทนหน่วยงานที่เกี่ยวข้องที่นายกเทศมนตรีตำบลเหมืองจี้คัดเลือก จำนวน ๒ คน

๔) หัวหน้าส่วนการบริหารที่คัดเลือกกันเอง จำนวน ๒ คน และผู้ทรงคุณวุฒิที่นายกเทศมนตรีตำบลเหมืองจี้คัดเลือก จำนวน ๒ คน

คณะกรรมการติดตามและประเมินผลแผนพัฒนาท้องถิ่นของเทศบาลตำบลเหมืองจี้ ต้องดำเนินการให้การติดตามและประเมินผลแผนพัฒนาท้องถิ่นบรรลุวัตถุประสงค์ตามแผนพัฒนาท้องถิ่น ดังนี้

๑. ประชุมเพื่อกำหนดกรอบแนวทาง และวิธีการติดตามและประเมินผลแผนพัฒนาท้องถิ่นโดยการกำหนดกรอบ แนวทาง วิธีการ และห้วงเวลาให้เหมาะสมกับเทศบาลตำบลเหมืองจี้

๒. ดำเนินการติดตามและประเมินพัฒนาท้องถิ่นสี่ปีตามกรอบแนวทาง วิธีการ และห้วงเวลาที่กำหนด โดยสามารถติดตามและประเมินผลได้ตลอดระยะเวลา

๓. รายงานผลและเสนอความเห็นซึ่งได้จากการติดตามและประเมินผลแผนพัฒนาท้องถิ่นต่อนายกเทศมนตรีตำบลเหมืองจี้เพื่อดำเนินการต่อไป

๒. การกำหนดแนวทางและวิธีการ

คณะกรรมการติดตามและประเมินผลแผนพัฒนาท้องถิ่นของเทศบาลตำบลเหมืองจี้ ได้กำหนดการแบ่งขั้นตอนเพื่อเป็นการกำหนดแนวทางและวิธีการสำหรับการติดตามและประเมินผลแผนพัฒนาของเทศบาลตำบลเหมืองจี้ ดังนี้

๒.๑ การกำหนดวัตถุประสงค์และขอบเขตการติดตามและประเมินผล การติดตามยุทธศาสตร์และโครงการเพื่อการพัฒนาท้องถิ่น จะเริ่มดำเนินการศึกษาและรวบรวมข้อมูลของโครงการที่จะติดตามว่ามีวัตถุประสงค์หลักอะไร มีการกำหนดการติดตามและประเมินผลไว้หรือไม่ (ซึ่งดูได้จากการกำหนดตัวชี้วัด : KPI) ถ้ากำหนดไว้แล้วมีความชัดเจนเพียงใด ใครเป็นผู้รับผิดชอบ ใครเป็นผู้ใช้ผลการติดตาม เป็นต้น จากนั้นศึกษาว่าผู้ใช้ผล การนำผลไปใช้ประโยชน์อย่างไร เมื่อใด ข้อมูลหลัก ๆ ที่ต้องการคืออะไร ต้องการให้รายงานผลอย่างไร มีข้อเสนอแนะในการติดตามผลอย่างไร ซึ่งการศึกษาดังกล่าวอาจใช้วิธีสัมภาษณ์และ/หรือสังเกตแล้วนำผลที่ได้มากำหนดเป็นวัตถุประสงค์และขอบเขตในการติดตาม

๒.๒ วางแผนติดตามและประเมินผล จะนำวัตถุประสงค์และขอบเขตในการติดตามงานจากข้อ ๒.๑ มาวิเคราะห์ แล้วเขียนรายละเอียด ซึ่งประกอบด้วย ประเด็นหลัก ๆ คือ วัตถุประสงค์การติดตาม แหล่งข้อมูล เวลาที่เก็บข้อมูล วิธีการเก็บรวบรวมข้อมูล และวิธีการวิเคราะห์ข้อมูล จากนั้นสร้างเครื่องมือซึ่งส่วนใหญ่จะเป็นแบบสัมภาษณ์หรือแบบสอบถาม กำหนดการทดลองและปรับปรุงเครื่องมือ

๒.๓ ดำเนินการหรือปฏิบัติตามแผนพัฒนาท้องถิ่นเป็นการดำเนินการตามวัตถุประสงค์และขั้นตอนที่ได้กำหนดไว้ ซึ่งสิ่งสำคัญที่ต้องการในขั้นนี้ คือ ข้อมูลจากแหล่งต่าง ๆ ดังนั้น แม้จะวางแผนพัฒนาท้องถิ่นไว้ดีและได้ข้อมูลที่มีคุณภาพเพียงใดก็ตาม แต่ถ้าในเชิงปริมาณได้น้อยก็ต้องติดตามเพิ่มจนกว่าจะได้ครบขั้นต่ำตามที่กำหนดไว้ตามแผนพัฒนาท้องถิ่น

๒.๔ การวิเคราะห์ข้อมูลเป็นการวิเคราะห์ตามวัตถุประสงค์ของการติดตามที่กำหนดไว้ แต่ละโครงการตามตัวชี้วัดที่กำหนดไว้ โดยอาจใช้วิธีการทางสถิติพื้นฐาน เช่น การแจกแจง ค่าร้อยละ ค่าเฉลี่ย ค่าเบี่ยงเบนมาตรฐาน จำนวน เป็นต้น หรืออาจใช้การวิเคราะห์แบบ Matrix การพรรณนาเปรียบเทียบ การเขียน Flow Chart การแสดงแผนภูมิแกนต์ (Gantt Chart) หรืออาจใช้หลาย ๆ วิธีประกอบกันตามความเหมาะสมของพื้นที่เทศบาลตำบลเหมืองจี้

๒.๕ รายงานตามแบบแผนพัฒนาท้องถิ่นเป็นการรายงานให้ผู้เกี่ยวข้องทราบโดยรายงานตามแบบที่กำหนดไว้ตามแผนพัฒนาท้องถิ่นทั้งนี้ การรายงานผลการติดตามแผนงานโครงการหนึ่ง ๆ อาจมีหลายลักษณะก็ได้ตามความเหมาะสมของเทศบาลตำบลเหมืองจี้ในการรายงานผลการติดตามโครงการอาจเขียนเป็นรายงานเชิงเทคนิคซึ่งประกอบด้วยก็ได้ความเป็นมาของโครงการที่จะติดตามโดยสรุปวัตถุประสงค์และประโยชน์ที่คาดว่าจะได้รับจากการติดตามซึ่งจะปรากฏในส่วนที่ ๒ และส่วนที่ ๓

๒.๖ รายงานผล คณะกรรมการติดตามและประเมินผลแผนพัฒนาท้องถิ่น รายงานผลและเสนอความเห็นซึ่งได้จากการติดตามและประเมินผลแผนพัฒนาของเทศบาลตำบลเหมืองจี้ ต่อนายกเทศมนตรีตำบลเหมืองจี้ เพื่อให้นายกเทศมนตรีตำบลเหมืองจี้เสนอต่อสภาเทศบาลตำบลเหมืองจี้ และคณะกรรมการพัฒนาท้องถิ่นของเทศบาลตำบลเหมืองจี้ โดยอย่างน้อยปีละหนึ่งครั้งภายในเดือนธันวาคมของทุกปี

๒.๗ การวินิจฉัยสั่งการการนำเสนอเพื่อให้เกิดการเปลี่ยนแปลง ปรับปรุง แก้ไขที่ดี หลังจากคณะกรรมการติดตามและประเมินผลแผนพัฒนาของเทศบาลตำบลเหมืองจี้ หรือผู้เกี่ยวข้องหรือผู้มีอำนาจในสำนัก กอง ฝ่ายต่าง ๆ ได้รับรายงานสรุปแล้วจะวินิจฉัย/สั่งการ เพื่อแก้ไขปัญหาที่ได้จากรายงานสรุป ซึ่งอาจกระทำโดยตรง หรือเสนอรายงานตามสายบังคับบัญชาก็ได้ตามความเหมาะสม ต่อนายกเทศมนตรีตำบลเหมืองจี้

๓. การรายงานผล

คณะกรรมการติดตามและประเมินผลแผนพัฒนาของเทศบาลตำบลเหมืองจี้มีอำนาจหน้าที่ในการรายงานผลและเสนอความเห็นซึ่งได้จากการติดตามและประเมินผลแผนพัฒนา ต่อนายกเทศมนตรีตำบลเหมืองจี้ เพื่อให้นายกเทศมนตรีตำบลเหมืองจี้ เสนอต่อสภาเทศบาลตำบลเหมืองจี้ และคณะกรรมการพัฒนาของเทศบาลตำบลเหมืองจี้ โดยอย่างน้อยปีละหนึ่งครั้งภายในเดือนธันวาคมของทุกปี

ขั้นตอนการรายงานผล

ตั้งข้อสังเกต/รับทราบ/เสนอ

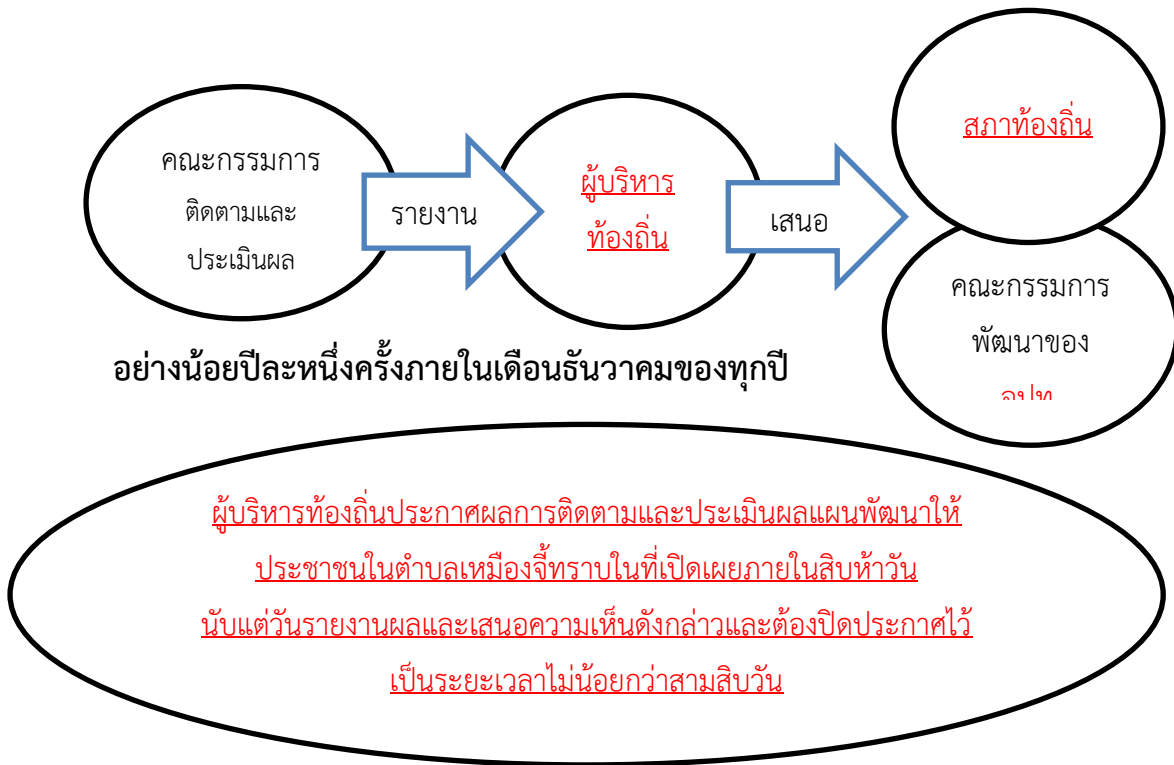

๔. เครื่องมือการติดตามและประเมินผล

เครื่องมือการติดตามและประเมินผลแผนพัฒนาท้องถิ่น (Monitoring and evaluation tools for local development plans) เป็นสิ่งของวัสดุ อุปกรณ์หรือเทคนิค วิธีการที่คณะกรรมการติดตาม และประเมินผลแผนพัฒนาเทศบาลตำบลเมืองจันท์ใช้ในการเก็บข้อมูลการติดตามผลโดยการพิจารณาเลือกใช้เครื่องมือ และเทคนิควิธีการที่คณะกรรมการติดตามและประเมินผลแผนพัฒนาท้องถิ่นได้คิดสร้างไว้ เพื่อใช้ในการติดตามและประเมินผล เช่น แบบสอบถามวัดทัศนคติ มาตราส่วนประมาณค่า และวิธีการ เป็นต้น และหรือโดยการสร้างเครื่องมือการติดตามและประเมินผลแผนพัฒนาท้องถิ่นได้แก่ แบบสอบถาม (Questionnaires) แบบสัมภาษณ์ (Interview) และแบบสังเกตการณ์ (Observation) เป็นต้น โดยอาศัยสภาพพื้นที่ทั่วไป อำนาจหน้าที่ภารกิจของเทศบาลตำบลเมืองจันท์ รวมถึงผู้มีส่วนได้เสียในท้องถิ่น รวมทั้งเกณฑ์มาตรฐาน แบบต่าง ๆ ที่ได้กำหนดขึ้นหรือการนำไปทดลองใช้เพื่อปรับปรุงแก้ไขแล้ว จึงนำเครื่องมือการติดตามและประเมินผลแผนพัฒนาท้องถิ่นไปใช้ในการปฏิบัติงานจริงหรือภาคสนาม ดำเนินการสำรวจ และเก็บข้อมูล วิเคราะห์ข้อมูล สรุปข้อมูลที่เป็นจริงต่อไป

๑. กรอบและแนวทางในการติดตามและประเมินผล

คณะกรรมการติดตามและประเมินผลแผนพัฒนาท้องถิ่นของเทศบาลตำบลเหมืองจี้กำหนดกรอบและแนวทางในการติดตามและประเมินผล ดังนี้

๑.๑ กำหนดกรอบเวลา (Time & Time Frame) โดยกำหนดกรอบระยะเวลา ดังนี้

๑) ประชุมคณะกรรมการติดตามและประเมินผลแผนพัฒนาท้องถิ่นของเทศบาลตำบลเหมืองจี้อย่างน้อยไตรมาสละ ๑ ครั้ง

๒) สรุปผลการติดตามและประเมินผลทุกไตรมาส และสรุปภาพรวมของไตรมาสที่ผ่านมาทุกครั้ง

๓) รายงานผลและเสนอความเห็นซึ่งได้จากการติดตามและประเมินผลแผนพัฒนาต่อนายกเทศมนตรีตำบลเหมืองจี้ ภายในวันที่ ๑๕ ธันวาคม เพื่อให้นายกเทศมนตรีตำบลเหมืองจี้เสนอสภาเทศบาลตำบลเหมืองจี้ภายในระยะเวลาที่กำหนด

๑.๒ ความสอดคล้อง (Relevance) เป็นความสอดคล้องของยุทธศาสตร์ แผนงาน โครงการ (หรือผลผลิต) ที่ได้กำหนดขึ้นมีความสอดคล้องและนำไปกำหนดเป็นวิสัยทัศน์ของเทศบาลตำบลเหมืองจี้

๑.๓ ความเพียงพอ (Adequacy) กำหนดทรัพยากรสำหรับการดำเนินการติดตามและประเมินผลประกอบด้วยคน เงิน วัสดุ อุปกรณ์ เครื่องมือในการปฏิบัติงานตามศักยภาพโดยนำเครื่องมือที่มีอยู่จริงในเทศบาลตำบลเหมืองจี้มาปฏิบัติงาน

๑.๔ ความก้าวหน้า (Progress) กรอบของความก้าวหน้าแผนงาน โครงการต่าง ๆ จะวัดจากรายการที่เป็นโครงการในรอบ ๔ ปี วัดได้จากช่องปีงบประมาณและที่ผ่านมา โครงการที่ต่อเนื่องจากปีงบประมาณที่ผ่านมา

๑.๕ ประสิทธิภาพ (Efficiency) เป็นการติดตามและประเมินผลความสัมพันธ์กันระหว่างผลผลิตหรือผลที่ได้รับจริงกับทรัพยากรที่ถูกใช้ไปในการพัฒนาท้องถิ่นของเทศบาลตำบลเหมืองจี้ซึ่งสามารถวัดได้ในเชิงปริมาณ ขนาด ความจุ พื้นที่ จำนวน ระยะเวลา เป็นต้น

๑.๖ ประสิทธิภาพ (Effectiveness) เป็นผลที่ได้จากประสิทธิภาพทำให้เกิดผลลัพธ์และผลผลิต (Outcome and Output) ซึ่งสามารถวัดได้ในเชิงปริมาณและเชิงคุณภาพหรือวัดได้เฉพาะเชิงคุณภาพ ซึ่งวัดเป็นความพึงพอใจหรือสิ่งที่ประชาชนชื่นชอบหรือการมีความสุข เป็นต้น

กำหนดแนวทางการวิเคราะห์สภาพแวดล้อมการติดตามและประเมินผลมีความจำเป็นที่จะต้องวิเคราะห์สภาพแวดล้อมของเทศบาลตำบลเหมืองจี้ ทั้งในระดับหมู่บ้านและระดับตำบล และอาจรวมถึงอำเภอเมืองลำพูน และจังหวัดลำพูนด้วย เพราะความสัมพันธ์และปฏิสัมพันธ์ในเชิงการพัฒนาท้องถิ่นแบบองค์รวมของจังหวัดเดียวกัน

๒. ระเบียบ วิธีในการติดตามและประเมินผล

คณะกรรมการติดตามและประเมินผลแผนพัฒนาท้องถิ่นของเทศบาลตำบลเหมืองจี้กำหนดระเบียบ วิธีในการติดตามและประเมินผล ดังนี้

๒.๑ ระเบียบในการติดตามและประเมินผลแผนพัฒนาท้องถิ่น ระเบียบวิธีในการติดตามและประเมินผลมีองค์ประกอบใหญ่ ๆ ที่สำคัญ ๓ ประการ คือ

๑) ผู้เข้าร่วมติดตามและประเมินผล

๒) เครื่องมือ

๓) กรรมวิธีหรือวิธีการต่าง ๆ

๒.๒ วิธีในการติดตามและประเมินผลแผนพัฒนาท้องถิ่น

๑) การออกแบบการติดตามและประเมินผล การออกแบบเพื่อการติดตามและประเมินผลแผนพัฒนาท้องถิ่นมีเป้าหมายเพื่อมุ่งตอบปัญหาการติดตามและประเมินผลได้อย่างตรงประเด็น อธิบายหรือควบคุมความผันแปรของโครงการเพื่อการพัฒนาท้องถิ่นที่จะเกิดขึ้นได้

๒) การสำรวจ (survey) เป็นการรวบรวมข้อมูลจากบันทึกหรือทะเบียนที่ผู้รับผิดชอบโครงการจัดทำไว้แล้ว หรืออาจเป็นข้อมูลที่คณะกรรมการติดตามและประเมินผลต้องจดบันทึก (record) สังเกต (observe) หรือวัด (measurement) โดยคณะกรรมการติดตามและประเมินผลจะดำเนินการในพื้นที่จากผู้มีส่วนเกี่ยวข้อง เจ้าหน้าที่ บุคลากรของเทศบาลตำบลเหมืองจี้ เป็นข้อมูลที่มีอยู่ตามธรรมชาติ พฤติกรรม ความต้องการ ซึ่งศึกษาได้โดยวิธีการสังเกตและสามารถวัดได้

๓. กำหนดเครื่องมือที่ใช้ในการติดตามและประเมินผล

คณะกรรมการติดตามและประเมินผลแผนพัฒนาท้องถิ่นของเทศบาลตำบลเหมืองจี้กำหนดเครื่องมือที่ใช้ในการติดตามและประเมินผลดังนี้

๓.๑ การทดสอบและการวัด (Tests & Measurements) วิธีการนี้จะทำการทดสอบและวัดผลเพื่อระดับการเปลี่ยนแปลง ซึ่งรวมถึงแบบทดสอบต่าง ๆ การประเมินการปฏิบัติงาน และแนวทางการวัด จะใช้เครื่องมือใดในการทดสอบและการวัดนั้นเป็นไปตามความเหมาะสมของโครงการพัฒนาท้องถิ่น

๓.๒ การสัมภาษณ์ (Interviews) อาจเป็นการสัมภาษณ์เดี่ยว หรือกลุ่มก็ได้ การสัมภาษณ์เป็นการยืนยันว่า ผู้มีส่วนเกี่ยวข้อง ผู้ได้รับผลกระทบมีความเกี่ยวข้องและได้รับผลกระทบในระดับใด โดยทั่วไปการสัมภาษณ์ถูกแบ่งออกเป็น ๒ ประเภท คือ การสัมภาษณ์แบบเป็นทางการหรือกึ่งทางการ (formal or semi-formal interview) ซึ่งใช้แบบสัมภาษณ์แบบมีโครงสร้าง (structure interviews) ดำเนินการสัมภาษณ์ และการสัมภาษณ์แบบไม่เป็นทางการ (informal interview) ซึ่งคล้าย ๆ กับการพูดสนทนาอย่างไม่เป็นพิธีต้องไม่เคร่งครัดในขั้นตอน

๓.๓ การสังเกต (Observations) คณะกรรมการติดตามและประเมินผลแผนพัฒนาเทศบาลตำบลเหมืองจี้ใช้การสังเกตเพื่อเฝ้าดูว่ากำลังเกิดอะไรขึ้นกับการพัฒนาท้องถิ่นของเทศบาลตำบลเหมืองจี้มีการบันทึกการสังเกต แนวทางในการสังเกต และกำหนดการดำเนินการสังเกต (๑) การสังเกตแบบมีส่วนร่วม (Participant observation) เป็นวิธีการสังเกตที่คณะกรรมการติดตามและประเมินผลเข้าไปใช้ชีวิตร่วมกับประชาชนในหมู่บ้านหรือตัวบุคคล ชุมชน มีกิจกรรมร่วมกัน (๒) การสังเกตแบบไม่มีส่วนร่วม (Non-participant observation) หรือการสังเกตโดยตรง (Direct observation) เป็นการสังเกต บันทึกลักษณะทางกายภาพ โครงสร้าง และความสัมพันธ์ของผู้มีส่วนได้เสียในเทศบาลตำบลเหมืองจี้

๓.๔ การสำรวจ (surveys) ในที่นี้หมายถึง การสำรวจเพื่อประเมินความคิดเห็น การรับรู้ทัศนคติ ความพึงพอใจ ความจำเป็น ความต้องการของประชาชนในตำบลเหมืองจี้ คณะกรรมการติดตามและประเมินผลแผนพัฒนาเทศบาลตำบลเหมืองจี้จะมีการบันทึกการสำรวจ และทิศทางการสำรวจไว้เป็นหลักฐาน

๓.๕ เอกสาร (Documents) การติดตามและประเมินผลยุทธศาสตร์และโครงการมีความจำเป็นอย่างยิ่งที่จะต้องใช้อเอกสาร ซึ่งเป็นเอกสารที่เกี่ยวข้องกับยุทธศาสตร์การพัฒนา ปัญหาความต้องการของประชาชนในท้องถิ่น สาเหตุของปัญหา แนวทางการแก้ไขปัญหาหรือแนวทางการพัฒนา ตลอดจนเป้าประสงค์ ค่าเป้าหมาย กลยุทธ์ แผนงาน ผลผลิตหรือโครงการ วิสัยทัศน์ของเทศบาลตำบลเหมืองจี้

๕. ประโยชน์ของการติดตามและประเมินผล

การติดตามและประเมินผลมีประโยชน์ที่สำคัญคือ การนำไปใช้แก้ไขปัญหาต่าง ๆ ระหว่างดำเนินโครงการ รองลงมาคือนำไปใช้สำหรับวางแผนการจัดทำแผนพัฒนาท้องถิ่นในอนาคต ประโยชน์ต่าง ๆ แยกเป็นหัวข้อได้ดังนี้

๑. ได้ทราบถึงสถานภาพและสถานการณ์ต่าง ๆ ของการจัดทำแผนพัฒนาท้องถิ่นและการดำเนินการตามโครงการ ซึ่งจะช่วยให้วิธีการปฏิบัติดำเนินการไปแนวทางเดียวกัน

๒. ได้ทราบถึงข้อดี ข้อเสีย ข้อบกพร่องต่าง ๆ ตลอดจนปัจจัยที่ทำให้แผนพัฒนาท้องถิ่นและการดำเนินการตามโครงการพัฒนาท้องถิ่นมีปัญหา ทำให้สามารถแก้ไขได้ทุกจุด ตรงเป้าหมายอย่างทันทั่วทั้งที่ ทั้งในปัจจุบันและอนาคต

๓. ช่วยให้การใช้ทรัพยากรต่าง ๆ เกิดความประหยัด คุ่มค่าไม่เสียประโยชน์ ประหยัดเวลาดวงประมาณ และทรัพยากรในการดำเนินโครงการพัฒนาท้องถิ่น

๔. สามารถเก็บรวบรวม วิเคราะห์ข้อมูลต่าง ๆ ที่เกี่ยวกับรายละเอียด ความต้องการ สภาพปัญหาต่าง ๆ ที่จะนำไปจัดทำเป็นโครงการเพื่อพัฒนาท้องถิ่น เพื่อนำเสนอโครงการในเชิงสถิติหรือข้อมูลที่เป็นจริง ทำให้ได้รับความเชื่อถือและการยอมรับจากประชาชน ผู้มีส่วนได้เสีย หน่วยงานราชการ รัฐวิสาหกิจ องค์กรต่าง ๆ

๕. กระตุ้นให้ผู้ปฏิบัติงานและผู้เกี่ยวข้องกับการพัฒนาท้องถิ่น การจัดทำโครงการและรับผิดชอบโครงการ มีความสำนึกต่อหน้าที่ความรับผิดชอบ และกระตือรือร้นในการแก้ไข ตลอดจนปรับปรุงรายละเอียดเนื้อหา ข้อมูลให้เป็นปัจจุบันเสมอ

๖. การวินิจฉัย สั่งการของนายกเทศบาลมนตรีตำบลเหมืองจี้ ปลัด ผู้บริหารระดับสำนัก/กอง/ฝ่ายต่าง ๆ ของเทศบาลตำบลเหมืองจี้ สามารถวินิจฉัย สั่งการได้อย่างถูกต้อง ชัดเจน รัดกุมมีเหตุมีผลในการพัฒนาท้องถิ่นให้สอดคล้องกับสภาพความเป็นจริง และตามอำนาจหน้าที่ นอกจากนี้ยังสามารถกำหนดมาตรการต่าง ๆ สำหรับการปรับปรุงแก้ไขและป้องกันความผิดพลาดที่จะเกิดขึ้นได้

๗. ทำให้ภารกิจต่าง ๆ ของบุคลากรในเทศบาลตำบลเหมืองจี้แต่ละคน แต่ละสำนัก/กอง/ฝ่ายต่าง ๆ มีความสอดคล้องกัน ประสานการทำงานให้เป็นองค์รวมของหน่วยงาน ทำให้เป้าหมายของเทศบาลตำบลเหมืองจี้เกิดความสำเร็จตามเป้าหมายหลัก มีความสอดคล้องและเกิดประสิทธิภาพและประสิทธิผล

๘. สามารถรักษาคุณภาพของงานหรือภารกิจให้เป็นไปและตรงตามวัตถุประสงค์ของโครงการ กิจกรรม งานต่าง ๆ และประชาชนพึงพอใจเมื่อได้รับการบริการประชาชนในเขตเทศบาลตำบลเหมืองจี้

ส่วนที่ ๒

การติดตามและประเมินผล

๑. สรุปผลการติดตามและประเมินผล ปีงบประมาณ พ.ศ. ๒๕๕๙-๒๕๖๑

๑.๑ ยุทธศาสตร์การพัฒนาท้องถิ่น ปีงบประมาณ พ.ศ. ๒๕๕๙-๒๕๖๑

๑.๑.๑ แผนยุทธศาสตร์การพัฒนาเทศบาลตำบลเหมืองจี้เป็นแผนยุทธศาสตร์ที่กำหนดระยะเวลา ๕ ปี พ.ศ. ๒๕๕๘ - ๒๕๖๒ ซึ่งเป็นแผนพัฒนาเศรษฐกิจและสังคมของเทศบาลตำบลเหมืองจี้ และแผนพัฒนาท้องถิ่น พ.ศ. ๒๕๖๑-๒๕๖๕ ที่กำหนดยุทธศาสตร์ และแนวทางการพัฒนาของเทศบาลตำบลเหมืองจี้ ซึ่งแสดงถึงวิสัยทัศน์ พันธกิจ และจุดมุ่งหมายเพื่อการพัฒนาในอนาคต โดยสอดคล้องกับแผนพัฒนาเศรษฐกิจและสังคมแห่งชาติ แผนการบริหารราชการแผ่นดิน ยุทธศาสตร์การพัฒนาจังหวัดลำพูน อำเภอเมืองลำพูน และแผนชุมชนตำบลเหมืองจี้

๑.๑.๒ แผนยุทธศาสตร์การพัฒนาเทศบาลตำบลเหมืองจี้มีรายละเอียด ดังนี้

๑) ยุทธศาสตร์ ประกอบด้วย

ยุทธศาสตร์ที่ ๑. ด้านโครงสร้างพื้นฐาน

ยุทธศาสตร์ที่ ๒. ด้านเศรษฐกิจ เกษตรและการท่องเที่ยว

ยุทธศาสตร์ที่ ๓. ด้านสังคมและคุณภาพชีวิต

ยุทธศาสตร์ที่ ๔. ด้านศาสนา ศิลปวัฒนธรรมและภูมิปัญญาท้องถิ่น

ยุทธศาสตร์ที่ ๕. ด้านทรัพยากรธรรมชาติและสิ่งแวดล้อม

ยุทธศาสตร์ที่ ๖. ด้านการศึกษาและกีฬา

ยุทธศาสตร์ที่ ๗. ด้านการสาธารณสุข และการเสริมสร้างสุขภาพประชาชน

ยุทธศาสตร์ที่ ๘. ด้านการบริหารจัดการและเทคโนโลยีสารสนเทศ

๒) พันธกิจ ประกอบด้วย

พันธกิจที่ ๑. พัฒนาระบบโครงสร้างพื้นฐานให้สะดวกทั่วถึงและมีคุณภาพ

พันธกิจที่ ๒. ส่งเสริมและสนับสนุนการประกอบอาชีพของราษฎรรวมถึงพัฒนา

เศรษฐกิจพอเพียง

พันธกิจที่ ๓. พัฒนาการเกษตรให้อยู่บนพื้นฐานการใช้ การอนุรักษ์และฟื้นฟู

ทรัพยากรธรรมชาติโดยชุมชนมีส่วนร่วมอย่างมีประสิทธิภาพและยั่งยืน

พันธกิจที่ ๔. ยกระดับคุณภาพการศึกษาของนักเรียน นักศึกษาและประชาชนใน

ท้องถิ่นอย่างทั่วถึง

พันธกิจที่ ๕. พัฒนาคุณภาพชีวิตของประชาชนในท้องถิ่นให้ดีขึ้นรวมถึงผู้สูงอายุ

ผู้พิการและผู้ด้อยโอกาสในท้องถิ่นด้วย

พันธกิจที่ ๖. เสริมสร้างประสิทธิภาพในการรักษาความสงบเรียบร้อย เพื่อความ

ปลอดภัยในชุมชนรณรงค์และรวมกลุ่มต่อต้านยาเสพติด

พันธกิจที่ ๗. อนุรักษ์ขนบธรรมเนียมประเพณี, วัฒนธรรม และศิลปะ วัฒนธรรมให้

คงอยู่ตลอดไป

พันธกิจที่ ๘. สร้างความเข้าใจให้กับชุมชนในการบริหารจัดการ โดยเน้นการมีส่วนร่วม

รายงานผลการติดตามและประเมินผลแผนพัฒนาของเทศบาลตำบลเหมืองจี้ ประจำปีงบประมาณ พ.ศ. ๒๕๖๒

(ระหว่างเดือน ตุลาคม พ.ศ. ๒๕๖๑ ถึง กันยายน พ.ศ. ๒๕๖๒)

หน้า ๙

ร่วมแบบบูรณาการ เพื่อนำไปสู่การพัฒนาอย่างยั่งยืน

พันธกิจที่ ๙. สร้างความพร้อมและความเข้มแข็ง ทั้งด้านเศรษฐกิจ สังคมและวัฒนธรรม การเมืองและความมั่นคง ในการเข้าสู่ประชาคมอาเซียน

๓) จุดมุ่งหมายเพื่อการพัฒนาในอนาคต ประกอบด้วย

จุดมุ่งหมายที่ ๑. ตำบลเหมืองจี้มีระบบโครงสร้างพื้นฐานที่สะดวกทั่วถึงและมี

คุณภาพ

จุดมุ่งหมายที่ ๒. ประชาชนมีอาชีพและมีการปฏิบัติตามแนวทางเศรษฐกิจพอเพียง

จุดมุ่งหมายที่ ๓. ประชาชนมีคุณภาพชีวิตที่ดี ประชาชนได้รับความปลอดภัยในชีวิต

และทรัพย์สิน ไม่มีปัญหาเสพติด

จุดมุ่งหมายที่ ๔. มีการสืบสาน อนุรักษ์ วัฒนธรรม ประเพณี และภูมิปัญญา

ท้องถิ่น

จุดมุ่งหมายที่ ๕. มีการอนุรักษ์ทรัพยากรธรรมชาติโดยชุมชนมีส่วนร่วมอย่างมี

ประสิทธิภาพและยั่งยืน

จุดมุ่งหมายที่ ๖. ประชาชนได้รับการศึกษาและส่งเสริมด้านกีฬาอย่างทั่วถึง

จุดมุ่งหมายที่ ๗. ประชาชนได้รับการส่งเสริมด้านสาธารณสุข และการเสริมสร้าง

สุขภาพประชาชน

จุดมุ่งหมายที่ ๘. ประชาชนได้รับการบริการจากบุคลากรที่มีคุณภาพ มีการบริหาร

จัดการที่มีประสิทธิภาพ และส่งเสริมการมีส่วนร่วมของประชาชน

๔) แนวทางการพัฒนาท้องถิ่น ประกอบด้วย

แนวทางการพัฒนาที่ ๑. ก่อสร้าง ปรับปรุง ซ่อมแซมบำรุงรักษาถนน และพัฒนาระบบไฟฟ้าสาธารณะ, สนามกีฬา, แหล่งน้ำเพื่อการบริโภค-อุปโภค, สะพาน, อาคารและสาธารณะประโยชน์

แนวทางการพัฒนาที่ ๒. พัฒนาและส่งเสริมการประกอบอาชีพ, การลงทุนต่าง ๆ,

เกษตรกรรมตามแนวปรัชญาเศรษฐกิจพอเพียง, สินค้าหัตถกรรมและสินค้า OTOP, แหล่งท่องเที่ยว

แนวทางการพัฒนาที่ ๓. ส่งเสริมและสนับสนุนด้านการป้องกัน และบรรเทา

สาธารณภัย, ปัญหาอาชญากรรม ภัยธรรมชาติและสิ่งเสพติด, ประสิทธิภาพในการรักษาความสงบปลอดภัย, ความเข้มแข็งของชุมชน และด้านสวัสดิการสังคมสงเคราะห์

แนวทางการพัฒนาที่ ๔. ส่งเสริม สนับสนุน และอนุรักษ์ศิลปวัฒนธรรม จารีต

ประเพณีและภูมิปัญญาท้องถิ่น และกิจกรรมทางศาสนา

แนวทางการพัฒนาที่ ๕. ปฏิรูปจิตสำนึกในการอนุรักษ์ฟื้นฟูทรัพยากรธรรมชาติ

สิ่งแวดล้อมและระบบนิเวศอย่างยั่งยืน, การบริหารจัดการทรัพยากรธรรมชาติและสิ่งแวดล้อม, การกำจัดขยะมูลฝอยและสิ่งปฏิกูล

แนวทางการพัฒนาที่ ๖. ส่งเสริมและสนับสนุนด้านการศึกษา ด้านกีฬาและ

นันทนาการ

แนวทางการพัฒนาที่ ๗. ด้านสาธารณสุขและอาชีวอนามัย

แนวทางการพัฒนาที่ ๘. สร้างจิตสำนึกและพัฒนาศักยภาพบุคลากรท้องถิ่นโดยยึด

หลักธรรมาภิบาล, ส่งเสริมการมีส่วนร่วมของทุกภาคส่วนในการบริหารจัดการและการตรวจสอบควบคุม, พัฒนาระบบเทคโนโลยีสารสนเทศ, การสร้างจิตสำนึกในระบบประชาธิปไตย ส่งเสริมให้มีส่วนร่วมในการเมืองท้องถิ่น และการจัดงานรัฐพิธี

๕) วิสัยทัศน์

ส่งเสริมการศึกษา
ศิลปวัฒนธรรมสืบสาน

พัฒนาคุณภาพชีวิต
โครงสร้างพื้นฐานบริบูรณ์

๑.๒ โครงการพัฒนาท้องถิ่น ตามแผนพัฒนาสามปี ปิงบประมาณ พ.ศ. ๒๕๕๙-๒๕๖๑

๑.๒.๑ แผนพัฒนาสามปี พ.ศ. ๒๕๕๙-๒๕๖๑ (เฉพาะปี พ.ศ. ๒๕๕๙)

ยุทธศาสตร์	โครงการตามแผนพัฒนา		ดำเนินการจริง	
	จำนวนโครงการ	จำนวนเงิน (บาท)	จำนวนโครงการ	จำนวนเงิน (บาท)
๑. ด้านโครงสร้างพื้นฐาน	๒๐	๑๕,๕๐๐,๐๐๐.๐๐	๒๓	๑๐,๔๔๑,๓๙๒.๐๐
๒. ด้านเศรษฐกิจ เกษตร และการท่องเที่ยว	๑๒	๘๐๐,๐๐๐.๐๐	๒	๒๘,๓๖๘.๐๐
๓. ด้านสังคมและคุณภาพชีวิต	๑๗	๖,๕๙๐,๐๐๐.๐๐	๘	๑๙,๖๑๕,๐๑๑.๐๐
๔. ด้านศาสนา ศิลปวัฒนธรรมและภูมิปัญญาท้องถิ่น	๑๕	๗๕๐,๐๐๐.๐๐	๓	๔๐๙,๒๐๐.๐๐
๕. ด้านทรัพยากรธรรมชาติและสิ่งแวดล้อม	๑๕	๑,๔๑๐,๐๐๐.๐๐	๑	๑,๙๒๐,๐๐๐.๐๐
๖. ด้านการศึกษาและการกีฬา	๒๓	๓,๔๘๕,๐๐๐.๐๐	๙	๒,๓๗๖,๓๕๒.๐๐
๗. ด้านการสาธารณสุขและการเสริมสร้างสุขภาพประชาชน	๓๕	๒,๐๓๕,๐๙๐.๐๐	๒	๒๔๐,๔๐๑.๐๐
๘. ด้านการบริหารจัดการและเทคโนโลยีสารสนเทศ	๔๕	๓,๘๗๔,๐๐๐.๐๐	๙	๓๔๐,๓๕๐.๐๐
รวม	๑๘๒	๓๔,๔๔๔,๐๙๐.๐๐	๕๗	๒๔,๙๒๙,๖๘๒.๐๐

๑.๒.๒ แผนพัฒนาสามปี พ.ศ. ๒๕๖๐-๒๕๖๒ (เฉพาะปี พ.ศ. ๒๕๖๐)

ยุทธศาสตร์	โครงการตามแผนพัฒนา		ดำเนินการจริง	
	จำนวนโครงการ	จำนวนเงิน (บาท)	จำนวนโครงการ	จำนวนเงิน (บาท)
๑. ด้านโครงสร้างพื้นฐาน	๒๕	๒๕,๐๐๐,๐๐๐.๐๐	๑๔	๗,๙๓๑,๕๐๐.๐๐
๒. ด้านเศรษฐกิจ เกษตร และการท่องเที่ยว	๑๕	๑,๐๐๐,๐๐๐.๐๐	๔	๑๕๘,๒๓๐.๐๐
๓. ด้านสังคมและคุณภาพชีวิต	๒๕	๗,๐๘๐,๐๐๐.๐๐	๗	๒๑,๐๐๙,๐๐๖.๐๐
๔. ด้านศาสนา ศิลปวัฒนธรรมและภูมิปัญญาท้องถิ่น	๑๕	๑,๐๓๐,๐๐๐.๐๐	๔	๖๐๒,๓๕๐.๐๐
๕. ด้านทรัพยากรธรรมชาติและสิ่งแวดล้อม	๑๙	๑,๙๗๐,๐๐๐.๐๐	๓	๒,๘๗๖,๖๘๐.๐๐
๖. ด้านการศึกษาและการกีฬา	๒๗	๔,๐๗๕,๐๐๐.๐๐	๙	๑,๗๕๐,๖๖๐.๐๐
๗. ด้านการสาธารณสุขและการเสริมสร้างสุขภาพประชาชน	๓๓	๑,๙๙๕,๐๐๐.๐๐	๖	๓๓๔,๘๖๕.๐๐
๘. ด้านการบริหารจัดการและเทคโนโลยีสารสนเทศ	๔๒	๔,๑๑๗,๐๐๐.๐๐	๔๑	๗๖๗,๐๐๐.๐๐
รวม	๒๐๑	๔๖,๒๖๗,๐๐๐.๐๐	๘๘	๓๕,๔๓๐,๒๙๑.๐๐

๑.๒.๓ แผนพัฒนาท้องถิ่นสี่ปี พ.ศ. ๒๕๖๑-๒๕๖๔ (เฉพาะปี พ.ศ. ๒๕๖๑)

ยุทธศาสตร์	โครงการตามแผนพัฒนา		ดำเนินการจริง	
	จำนวนโครงการ	จำนวนเงิน (บาท)	จำนวนโครงการ	จำนวนเงิน (บาท)
๑. ด้านโครงสร้างพื้นฐาน	๑๐๒	๕๘,๒๐๐,๐๐๐.๐๐	๑๘	๘,๐๗๖,๙๓๐.๐๐
๒. ด้านเศรษฐกิจ เกษตร และการท่องเที่ยว	๓๖	๕,๓๕๐,๐๐๐.๐๐	๕	๙๖๔,๒๕๐.๐๐
๓. ด้านสังคมและคุณภาพชีวิต	๖๖	๓๓,๖๖๔,๐๐๐	๑๒	๒๑,๖๓๓,๘๒๘.๐๐
๔. ด้านศาสนา ศิลปวัฒนธรรมและภูมิปัญญาท้องถิ่น	๒๔	๒,๐๓๖,๐๐๐	๔	๔,๓๘๕,๑๐๙.๐๐
๕. ด้านทรัพยากรธรรมชาติและสิ่งแวดล้อม	๓๔	๑๑,๖๗๐,๐๐๐	๖	๖,๘๑๘,๐๘๙.๐๐
๖. ด้านการศึกษาและการกีฬา	๕๘	๑๔,๒๒๗,๕๖๑	๖	๒,๘๕๖,๙๘๑.๐๐
๗. ด้านการสาธารณสุขและการเสริมสร้างสุขภาพประชาชน	๔๓	๒,๑๔๐,๐๐๐	๕	๒๒๕,๓๒๑.๐๐
๘. ด้านการบริหารจัดการและเทคโนโลยีสารสนเทศ	๔๔	๑๔,๒๕๐,๐๐๐.๐๐	๓๕	๒,๙๔๗,๐๘๒.๐๐
รวม	๔๐๗	๑๔๑,๕๓๗,๕๖๑.๐๐	๙๑	๔๗,๙๐๗,๕๙๐.๐๐

๑.๓ ผลการดำเนินงานตามงบประมาณที่ได้รับและการเบิกจ่ายงบประมาณ พ.ศ. ๒๕๖๑

งบ	หมวดรายจ่าย	ประเภทรายจ่าย	ประมาณการ	รวมจ่ายจริง
งบกลาง	งบกลาง	เงินสมทบกองทุนประกันสังคม	73,900.00	68,910.00
		เบี้ยยังชีพผู้สูงอายุ	16,222,800.00	15,421,600.00
		เบี้ยยังชีพคนพิการ	6,355,200.00	5,681,500.00
		เบี้ยยังชีพผู้ป่วยเอดส์	276,000.00	198,500.00
		สำรองจ่าย	89,550.00	64,546.00
		รายจ่ายตามข้อผูกพัน	295,000.00	294,585.54
		เงินสมทบกองทุนบำเหน็จบำนาญข้าราชการส่วนท้องถิ่น (กบท.)	536,800.00	536,800.00
		รวม งบกลาง	23,849,250.00	22,266,441.54
งบเงินอุดหนุน	เงินอุดหนุน	เงินอุดหนุนส่วนราชการ	1,736,095.77	1,735,767.19
		เงินอุดหนุนกิจการที่เป็นสาธารณประโยชน์	280,000.00	280,000.00
		รวม งบเงินอุดหนุน	2,016,095.77	2,015,767.19

งบ	หมวดรายจ่าย	ประเภทรายจ่าย	ประมาณการ	รวมจ่ายจริง
งบดำเนินงาน	ค่าตอบแทน	ค่าตอบแทนผู้ปฏิบัติราชการอันเป็นประโยชน์แก่องค์กรปกครองส่วนท้องถิ่น	80,000.00	79,937.50
		ค่าตอบแทนการปฏิบัติงานนอกเวลาราชการ	0.00	0.00
		ค่าเช่าบ้าน	389,000.00	389,000.00
		เงินช่วยเหลือการศึกษาบุตร	98,900.00	96,040.00
	ค่าใช้สอย	รายจ่ายเพื่อให้ได้มาซึ่งบริการ	5,165,686.00	4,795,980.01
		รายจ่ายเกี่ยวกับการรับรองและพิธีการ	20,500.00	20,500.00
		รายจ่ายเกี่ยวเนื่องกับการปฏิบัติราชการที่ไม่เข้าลักษณะรายจ่ายหมวดอื่นๆ	3,469,490.00	3,221,857.14
		ค่าบำรุงรักษาและซ่อมแซม	503,280.00	178,485.48
	ค่าวัสดุ	วัสดุสำนักงาน	347,800.00	328,176.00
		วัสดุไฟฟ้าและวิทยุ	145,900.00	131,172.00
		วัสดุงานบ้านงานครัว	527,600.00	500,079.00
		วัสดุก่อสร้าง	113,581.00	103,733.65
		วัสดุยานพาหนะและขนส่ง	47,500.00	40,680.00
		วัสดุเชื้อเพลิงและหล่อลื่น	490,200.00	460,808.84
		วัสดุโฆษณาและเผยแพร่	11,400.00	10,500.00
		วัสดุคอมพิวเตอร์	296,700.00	289,260.00
		วัสดุเครื่องดับเพลิง	36,000.00	35,550.00
		วัสดุอื่น	5,500.00	5,300.00
		วัสดุวิทยาศาสตร์หรือการแพทย์	89,400.00	89,243.00
		ค่าอาหารเสริม (นม)	745,119.00	624,751.36
		วัสดุกีฬา	20,000.00	0.00
		วัสดุการเกษตร	0.00	0.00

งบ	หมวดรายจ่าย	ประเภทรายจ่าย	ประมาณการ	รวมจ่ายจริง
	ค่า สาธารณูปโภค	ค่าไฟฟ้า	423,000.00	407,104.01
		ค่าน้ำประปา ค่าน้ำบาดาล	0.00	0.00
		ค่าบริการโทรศัพท์	200,000.00	196,864.67
		ค่าบริการไปรษณีย์	30,000.00	17,643.47
		ค่าบริการสื่อสารและโทรคมนาคม	9,500.00	1,450.00
	รวม งบดำเนินงาน		13,266,056.00	12,024,116.13
งบ บุคลากร	เงินเดือน (ฝ่ายการเมือง)	เงินเดือนนายก/รองนายก	725,760.00	725,760.00
		เงินค่าตอบแทนประจำตำแหน่ง นายก/รองนายก	180,000.00	180,000.00
		เงินค่าตอบแทนพิเศษนายก/รอง นายก	180,000.00	180,000.00
		เงินค่าตอบแทนเลขานุการ/ที่ ปรึกษานายกเทศมนตรี นายก องค์การบริหารส่วนตำบล	207,360.00	207,360.00
		เงินค่าตอบแทนสมาชิกสภาองค์กร ปกครองส่วนท้องถิ่น	1,555,200.00	1,555,200.00
	เงินเดือน (ฝ่ายประจำ)	เงินเดือนพนักงาน	8,004,189.23	8,002,096.12
		เงินประจำตำแหน่ง	407,150.00	406,500.00
		ค่าจ้างลูกจ้างประจำ	234,784.00	234,780.00
		ค่าตอบแทนพนักงานจ้าง	1,623,520.00	1,623,520.00
		เงินเพิ่มต่าง ๆ ของพนักงานจ้าง	105,960.00	103,960.00
		เงินวิทยฐานะ	17,500.00	17,500.00
		เงินเพิ่มต่าง ๆ ของพนักงาน	2,445.00	2,418.70
		เงินเพิ่มต่าง ๆ ของลูกจ้างประจำ	0.00	0.00
	รวม งบบุคลากร		13,243,868.23	13,239,094.82
	งบ รายจ่าย อื่น	รายจ่ายอื่น	รายจ่ายอื่น	0.00
รวม งบรายจ่ายอื่น		0.00	0.00	

งบ	หมวดรายจ่าย	ประเภทรายจ่าย	ประมาณการ	รวมจ่ายจริง
งบลงทุน	ค่าครุภัณฑ์	ครุภัณฑ์สำนักงาน	221,000.00	220,390.00
		ครุภัณฑ์ยานพาหนะและขนส่ง	2,312,200.00	0.00
		ครุภัณฑ์การเกษตร	22,000.00	0.00
		ครุภัณฑ์ก่อสร้าง	3,500.00	3,500.00
		ครุภัณฑ์โฆษณาและเผยแพร่	104,000.00	98,200.00
		ครุภัณฑ์คอมพิวเตอร์	106,200.00	105,800.00
		ครุภัณฑ์อื่น	187,900.00	186,800.00
		ครุภัณฑ์วิทยาศาสตร์หรือการแพทย์	14,500.00	14,500.00
		ครุภัณฑ์งานบ้านงานครัว	29,000.00	29,000.00
		ครุภัณฑ์ไฟฟ้าและวิทยุ	34,720.00	34,720.00
	ค่าที่ดินและสิ่งก่อสร้าง	ค่าก่อสร้างสิ่งสาธารณูปโภค	5,589,710.00	1,183,430.00
			รวม งบลงทุน	8,624,730.00
		รวมสุทธิ	61,000,000.00	51,421,759.68

๑.๔ ผลที่ได้รับจากการดำเนินงาน

ลำดับ	โครงการ	อนุมัติ	โอนเพิ่ม	โอนลด	ผูกพัน	เบิกจ่าย	คงเหลือ
1	ค่าใช้จ่ายในการเลือกตั้ง	50,000.00	0.00	50,000.00	0.00	0.00	0.00
2	โครงการกำจัดผักตบชวา ลำเหมืองไ้หนองอึ้ง	0.00	11,000.00	0.00	0.00	7,209.00	3,791.00
3	โครงการจัดงานวัน เทศบาล	10,000.00	0.00	10,000.00	0.00	0.00	0.00
4	โครงการจัดงานวันปิ ยมหาราช 23 ตุลาคม 2560	10,000.00	0.00	0.00	0.00	9,600.00	400.00
5	โครงการเฉลิมพระเกียรติ สมเด็จพระเจ้าอยู่หัว รัชกาลที่ 10	50,000.00	0.00	50,000.00	0.00	0.00	0.00

ลำดับ	โครงการ	อนุมัติ	โอนเพิ่ม	โอนลด	ผูกพัน	เบิกจ่าย	คงเหลือ
6	โครงการฝึกอบรมและ ศึกษาดูงานของผู้บริหาร ท้องถิ่น สมาชิกสภา เทศบาลและบุคลากรของ เทศบาลตำบลเหมืองจี้	0.00	320,000.00	0.00	0.00	243,076.00	76,924.00
7	โครงการฝึกอบรมและ ศึกษาดูงานของผู้บริหาร และสมาชิกสภาเทศบาล ตำบลเหมืองจี้	200,000.00	0.00	200,000.00	0.00	0.00	0.00
8	โครงการพัฒนาศักยภาพ ผู้นำชุมชนตำบลเหมืองจี้	0.00	100,000.00	0.00	0.00	18,600.00	81,400.00
9	โครงการพิธีถวาย ดอกไม้จันทน์ในงานพระ ราชพิธีถวายพระเพลิงพระ บรมศพพระบาทสมเด็จพระ พระปรมินทรมหาภูมิพล อดุลยเดช	0.00	57,600.00	0.00	0.00	57,600.00	0.00
10	โครงการรัฐพิธีวันพ่อ แห่งชาติ 5 ธันวาคม 2560	20,000.00	0.00	20,000.00	0.00	0.00	0.00
11	โครงการวันแม่ 12 สิงหาคม 2561	40,000.00	0.00	0.00	0.00	31,410.00	8,590.00
12	โครงการส่งเสริมคุณธรรม และจริยธรรมในการ ป้องกันการทุจริตของ ผู้บริหาร สมาชิกสภา เทศบาล พนักงาน เทศบาลและประชาชน ตำบลเหมืองจี้	20,000.00	0.00	20,000.00	0.00	0.00	0.00
13	โครงการอบรมสัมมนา พนักงานเทศบาลตำบล เหมืองจี้ เพื่อเพิ่ม ประสิทธิภาพในการ ปฏิบัติงาน	150,000.00	0.00	150,000.00	0.00	0.00	0.00
ลำดับ	โครงการ	อนุมัติ	โอนเพิ่ม	โอนลด	ผูกพัน	เบิกจ่าย	คงเหลือ

14	โครงการปรับปรุงแผนที่ ภาษี	40,000.00	0.00	39,500.00	0.00	0.00	500.00
15	โครงการอบรมส่งเสริมให้ ความรู้แก่ตัวแทนหมู่บ้าน ที่เข้าร่วมเป็นกรรมการใน การจัดซื้อจัดจ้างใน โครงการต่าง ๆ ของ เทศบาลตำบลเหมืองจี้	15,000.00	0.00	15,000.00	0.00	0.00	0.00
16	ค่าใช้จ่ายในการ ดำเนินการแก้ไขปัญหา และป้องกันบรรเทาความ เดือดร้อนของประชาชนที่ เกิดจากสาธารณสุขต่างๆ	10,000.00	0.00	10,000.00	0.00	0.00	0.00
17	โครงการจัดกิจกรรมวัน อปพร.	10,000.00	0.00	10,000.00	0.00	0.00	0.00
18	โครงการปฏิบัติการระบบ การแพทย์ฉุกเฉิน	40,000.00	0.00	0.00	0.00	39,599.90	400.10
19	โครงการป้องกันและลด อุบัติเหตุทางถนนในช่วง เทศกาลสำคัญ	20,000.00	0.00	18,800.00	0.00	1,200.00	0.00
20	โครงการอบรมทบทวน เพื่อเพิ่มทักษะ ชีต ความสามารถของ อาสาสมัครป้องกันภัยฝ่าย พลเรือนตำบลเหมืองจี้	30,000.00	0.00	30,000.00	0.00	0.00	0.00
21	โครงการอบรม คณะกรรมการและ อนุกรรมการศึกษาของ เทศบาลตำบลเหมืองจี้	10,000.00	0.00	10,000.00	0.00	0.00	0.00
22	ค่าใช้จ่ายตามโครงการ สนับสนุนค่าใช้จ่ายการ บริหารสถานศึกษา เป็น ค่าอาหารกลางวันของเด็ก เล็กศูนย์พัฒนาเด็กเล็กใน เขตเทศบาลตำบลเหมืองจี้	603,000.00	0.00	13,900.00	0.00	589,100.00	0.00
ลำดับ	โครงการ	อนุมัติ	โอนเพิ่ม	โอนลด	ผูกพัน	เบิกจ่าย	คงเหลือ

23	โครงการพัฒนาเด็กเล็กสู่โลกกว้าง	15,000.00	0.00	15,000.00	0.00	0.00	0.00
24	โครงการจัดงานวันเด็กแห่งชาติ	100,000.00	0.00	3,000.00	0.00	97,000.00	0.00
25	โครงการหมู่บ้านอยู่ชุมชนน่ามอง	60,000.00	87,000.00	11,760.00	0.00	135,240.00	0.00
26	โครงการควบคุมป้องกันโรคติดต่อทางเดินอาหาร	20,000.00	23,000.00	0.00	0.00	42,150.00	850.00
27	โครงการของดีตำบลเหมืองจี้	15,000.00	0.00	0.00	0.00	15,000.00	0.00
28	โครงการพัฒนาศักยภาพครอบครัวและเฝ้าระวังการค้ามนุษย์	10,000.00	0.00	10,000.00	0.00	0.00	0.00
29	โครงการส่งเสริมการฝึกอาชีพต่าง ๆ ตามหลักเศรษฐกิจพอเพียงแก่ประชาชนตำบลเหมืองจี้	80,000.00	0.00	26,000.00	0.00	53,650.00	350.00
30	โครงการส่งเสริมภาวะผู้นำแก่สตรีตำบลเหมืองจี้	15,000.00	100,000.00	2,000.00	0.00	112,878.00	122.00
31	โครงการส่งเสริมสนับสนุนการพัฒนาเด็กและเยาวชนตำบลเหมืองจี้	20,000.00	58,800.00	31,100.00	0.00	47,700.00	0.00
32	โครงการเสริมสร้างความเข้มแข็งสภาเด็กและเยาวชนตำบลเหมืองจี้	20,000.00	0.00	20,000.00	0.00	0.00	0.00
33	โครงการอบรมให้ความรู้กลุ่มวัยแรงงานเพื่อเตรียมความพร้อมเข้าสู่วัยผู้สูงอายุ	10,000.00	0.00	10,000.00	0.00	0.00	0.00
34	โครงการจัดกิจกรรมโรงเรียนผู้สูงอายุตำบลเหมืองจี้	100,000.00	98,500.00	5,700.00	0.00	192,794.00	6.00
35	โครงการจัดกิจกรรมวันผู้สูงอายุ	20,000.00	0.00	20,000.00	0.00	0.00	0.00
ลำดับ	โครงการ	อนุมัติ	โอนเพิ่ม	โอนลด	ผูกพัน	เบิกจ่าย	คงเหลือ

36	โครงการป้องกันและแก้ไข ปัญหาการตั้งครุภัณฑ์ พร้อมในวัยรุ่น	10,000.00	0.00	0.00	0.00	0.00	10,000.00
37	โครงการส่งเสริมการ ยกระดับคุณภาพชีวิต ผู้ด้อยโอกาสในตำบล เหมืองจี้	15,000.00	0.00	15,000.00	0.00	0.00	0.00
38	โครงการส่งเสริมสุขภาพ แบบครบวงจรในกลุ่มผู้สูง วัย	10,000.00	0.00	0.00	0.00	0.00	10,000.00
39	โครงการสนับสนุนและ พัฒนาคุณภาพชีวิตคน พิการและผู้ดูแลคนพิการ ในชุมชน	20,000.00	0.00	20,000.00	0.00	0.00	0.00
40	โครงการเสริมสร้างความ เข้มแข็งเครือข่ายงาน สวัสดิการสังคมตำบล เหมืองจี้	20,000.00	0.00	0.00	0.00	0.00	20,000.00
41	โครงการอนุรักษ์ฟื้นฟู สืบ สาน ศิลปวัฒนธรรม ท้องถิ่น การเขียนและฟื้นฟู เทียน	0.00	45,600.00	0.00	0.00	45,600.00	0.00
42	ค่าใช้จ่ายในการจัดประชุม ประชาคม จัดทำแผน ยุทธศาสตร์ แผนพัฒนา แผนชุมชนสนับสนุนการ ขับเคลื่อนแผนชุมชนแบบ บูรณาการในกิจกรรมของ เทศบาลในระดับหมู่บ้าน ระดับตำบล ระดับอำเภอ	20,000.00	0.00	20,000.00	0.00	0.00	0.00
43	โครงการป้องกันและแก้ไข ปัญหาเสพติดในตำบล เหมืองจี้	15,000.00	0.00	15,000.00	0.00	0.00	0.00
ลำดับ	โครงการ	อนุมัติ	โอนเพิ่ม	โอนลด	ผูกพัน	เบิกจ่าย	คงเหลือ

44	โครงการส่งเสริมกิจกรรม ชมรม ทูปีนัมเบอร์วันเป็น หนึ่งไม่พึ่งยา	15,000.00	0.00	15,000.00	0.00	0.00	0.00
45	โครงการแข่งขันกีฬา ประชาชน เยาวชนตำบล เหมืองจี้	300,000.00	0.00	0.00	0.00	299,705.00	295.00
46	โครงการจัดส่งนักกีฬาเข้า ร่วมการแข่งขันกีฬา ประเภทต่าง ๆ	20,000.00	0.00	0.00	0.00	19,875.00	125.00
47	โครงการจัดงานประเพณี เข้ารุกขมูลกรรม	10,000.00	0.00	0.00	0.00	10,000.00	0.00
48	โครงการจัดงานประเพณี แห่เทียนพรรษา	300,000.00	50,000.00	0.00	0.00	349,940.00	60.00
49	โครงการจัดงานรดน้ำคำ หัวผู้สูงอายุ	100,000.00	0.00	0.00	0.00	99,900.00	100.00
50	โครงการจัดงานวันลอย กระทง ประจำปี พ.ศ. 2560	100,000.00	0.00	60,100.00	0.00	39,645.00	255.00
51	โครงการฝึกอบรมการ แสดงพื้นเมืองให้แก่เด็ก เยาวชน ประชาชน	20,000.00	0.00	20,000.00	0.00	0.00	0.00
52	โครงการฝึกอบรมให้ ความรู้ด้านการแกะสลัก เทียนให้แก่เด็ก เยาวชน ประชาชน	20,000.00	0.00	20,000.00	0.00	0.00	0.00
53	โครงการจัดกิจกรรมงาน เทศกาลลำไย	20,000.00	0.00	0.00	0.00	20,000.00	0.00
54	ค่าใช้จ่ายในการ ดำเนินการงานของ ศูนย์บริการและถ่ายทอด เทคโนโลยีการเกษตร	10,000.00	0.00	10,000.00	0.00	0.00	0.00
55	ค่าใช้จ่ายในการส่งเสริม ปรับปรุง แก้ไข ป้องกัน อนุรักษ์ ฟื้นฟู ทรัพยากรธรรมชาติ	20,000.00	0.00	20,000.00	0.00	0.00	0.00
ลำดับ	โครงการ	อนุมัติ	โอนเพิ่ม	โอนลด	ผูกพัน	เบิกจ่าย	คงเหลือ

56	โครงการปลูกหญ้าแฝกตามรอยพ้อ	0.00	1,950.00	0.00	0.00	1,090.00	860.00
57	เครื่องโทรสาร	0.00	18,000.00	0.00	0.00	17,900.00	100.00
58	โต๊ะคอมพิวเตอร์ จำนวน 1 ตัว ขนาด 120*60*75 เซนติเมตร	0.00	2,500.00	0.00	0.00	2,000.00	500.00
59	โต๊ะทำงาน จำนวน 1 ตัว	0.00	10,000.00	0.00	0.00	10,000.00	0.00
60	โต๊ะพับอเนกประสงค์ หน้าพอเมก้า ขนาดกว้าง 60*ยาว 180*สูง 75 เซนติเมตร จำนวน 20 ตัวๆละ 1700 บาท	0.00	34,000.00	0.00	0.00	34,000.00	0.00
61	ตู้เก็บเอกสาร แบบ 4 ลื่นชัก	0.00	39,500.00	0.00	0.00	39,500.00	0.00
62	โต๊ะทำงาน จำนวน 1 ตัว สำหรับใช้ในการปฏิบัติงานของผู้อำนวยการกองคลัง	0.00	9,000.00	0.00	0.00	9,000.00	0.00
63	โทรศัพท์สำนักงานในการใช้งานป้องกันฯ จำนวน 1 เครื่อง	0.00	1,000.00	0.00	0.00	990.00	10.00
64	โต๊ะพับอเนกประสงค์ หน้าพอเมก้าขนาดกว้าง 60*ยาว 120 * สูง 75 เซนติเมตร จำนวน 1 ตัว	0.00	1,500.00	0.00	0.00	1,500.00	0.00
65	รถเข็น 2 ล้อ รับน้ำหนัก 230 กิโลกรัม ขนาดล้อเส้นผ่าศูนย์กลาง 10 นิ้ว (ล้อเหล็ก) มีแขนรับด้านหลัง จำนวน 1 คัน สำหรับใช้ในกองสาธารณสุข	0.00	3,000.00	0.00	0.00	3,000.00	0.00
ลำดับ	โครงการ	อนุมัติ	โอนเพิ่ม	โอนลด	ผูกพัน	เบิกจ่าย	คงเหลือ

66	เครื่องปรับอากาศ แบบแยกส่วน ขนาด 24,000 บีทียู จำนวน 2 ตัวๆ ละ 32,400 บาท เพื่อใช้ในกองสวัสดิการฯ	0.00	64,800.00	8,800.00	0.00	56,000.00	0.00
67	ตู้เหล็ก 2 บาน จำนวน 1 ตัว เพื่อใช้ในกองสวัสดิการฯ	0.00	5,500.00	0.00	0.00	5,500.00	0.00
68	โต๊ะทำงาน ขนาดไม่น้อยกว่า 1*1.2 เมตร จำนวน 1 ตัว เพื่อใช้ในการปฏิบัติงานของกองสวัสดิการฯ	0.00	6,000.00	0.00	0.00	6,000.00	0.00
69	โต๊ะประชุมพร้อมเก้าอี้ ขนาด 10 ที่นั่ง จำนวน 1 ชุด เพื่อใช้ในศูนย์บริการคนพิการและศูนย์พัฒนาคุณภาพชีวิตและส่งเสริมอาชีพผู้สูงอายุตำบลเหมืองจี้	0.00	35,000.00	0.00	0.00	35,000.00	0.00
70	จ้างเหมาจัดทำรောင်းน้ำที่รวบรวมทุกโดยสารอเนกประสงค์	0.00	500,000.00	0.00	500,000.00	0.00	0.00
71	รถบรรทุก (ดีเซล) ขนาด 1 ตัน ปริมาตรกระบอกลูบไม่ต่ำกว่า 2400 ซีซี แบบดับเบิ้ลแค็บ	0.00	814,000.00	0.00	719,900.00	0.00	94,100.00
72	รถพยาบาลฉุกเฉิน (รถกระบะ) ปริมาตรกระบอกลูบไม่ต่ำกว่า 2,400 ซีซี	0.00	1,000,000.00	1,800.00	998,200.00	0.00	0.00
73	รถเข็น 2 ล้อ ใช้ในงานสำนักงาน (คนงาน)	0.00	3,500.00	0.00	0.00	3,500.00	0.00
74	คอมไฟแบบคอมถนน อลูมิเนียมบีม ขนาด 2*40 วัตต์	0.00	34,720.00	0.00	0.00	34,720.00	0.00
ลำดับ	โครงการ	อนุมัติ	โอนเพิ่ม	โอนลด	ผูกพัน	เบิกจ่าย	คงเหลือ

75	กล้องถ่ายวิดีโอ จำนวน 1 เครื่อง	0.00	30,000.00	0.00	0.00	29,900.00	100.00
76	เครื่องมัลติมีเดียโปรเจกเตอร์ เพื่อใช้ในกิจการของเทศบาล จำนวน 1 เครื่อง	0.00	36,000.00	0.00	0.00	30,300.00	5,700.00
77	จอร์รับภาพชนิดมอดเตอร์ไฟฟ้า เพื่อใช้ในกิจการของเทศบาล จำนวน 1 เครื่อง	0.00	20,000.00	0.00	0.00	20,000.00	0.00
78	กล้องถ่ายภาพนิ่ง ระบบดิจิทัล -ความละเอียด 16 ล้านพิกเซล จำนวน 1 ตัว สำหรับใช้ในกองสาธารณสุข	0.00	9,000.00	0.00	0.00	9,000.00	0.00
79	กล้องถ่ายภาพนิ่ง ระบบดิจิทัล -ความละเอียด 16 ล้านพิกเซล จำนวน 1 ตัว สำหรับใช้ในกองสวัสดิการ	0.00	9,000.00	0.00	0.00	9,000.00	0.00
80	เครื่องขังน้ำหนักแบบดิจิทัลพร้อมที่วัดส่วนสูง ใช้ในงานของกองการศึกษา จำนวน 1 เครื่อง	0.00	20,000.00	5,500.00	0.00	14,500.00	0.00
81	ค่าติดตั้งผ้า màn พร้อมอุปกรณ์	0.00	29,000.00	0.00	0.00	29,000.00	0.00
82	คอมพิวเตอร์โน้ตบุ๊ก สำหรับงานสำนักงาน เพื่อใช้ในงานสำนักปลัด จำนวน 1 เครื่อง	0.00	16,000.00	0.00	0.00	16,000.00	0.00
83	เครื่องพิมพ์ชนิดเลเซอร์ หรือชนิด LED ขาวดำ (18หน้า/นาที) จำนวน 1 ชุด	0.00	3,300.00	0.00	0.00	3,300.00	0.00
ลำดับ	โครงการ	อนุมัติ	โอนเพิ่ม	โอนลด	ผูกพัน	เบิกจ่าย	คงเหลือ

84	เครื่องพิมพ์แบบฉีดหมึกพร้อมติดตั้งถังหมึกพิมพ์ (Ink Tank Printer) จำนวน 1 ชุด	0.00	4,300.00	0.00	0.00	4,300.00	0.00
85	คอมพิวเตอร์ สำหรับงานประมวลผล แบบที่ 1 (จอขนาดไม่น้อยกว่า 19 นิ้ว)	0.00	22,000.00	0.00	0.00	22,000.00	0.00
86	เครื่องพิมพ์ชนิดเลเซอร์หรือชนิด LED ขาวดำ (18 หน้า/นาที) จำนวน 1 ชุด	0.00	3,300.00	0.00	0.00	3,300.00	0.00
87	เครื่องพิมพ์แบบฉีดหมึกพร้อมติดตั้งถังหมึก(Ink Tank Printer) ใช้ในงานของกองการศึกษา จำนวน 1 เครื่อง	0.00	4,300.00	0.00	0.00	4,300.00	0.00
88	เครื่องพิมพ์ Multifunction ชนิดเลเซอร์ หรือชนิด LED ขาวดำ จำนวน 1 เครื่อง	0.00	9,000.00	0.00	0.00	9,000.00	0.00
89	คอมพิวเตอร์ สำหรับงบประมาณผล แบบที่ 1 (จอขนาดไม่น้อยกว่า 19 นิ้ว) ราคา 22,000 บาท จำนวน 2 เครื่อง	0.00	44,000.00	0.00	0.00	43,600.00	400.00
90	กระจกโค้ง จำนวน 29 ชุดๆละ 4,200 บาท ขนาด 24 นิ้ว	0.00	121,800.00	0.00	0.00	121,800.00	0.00
91	ไฟสัญญาณเตือนแบบ 3 เหลี่ยม ใช้ไฟกระแอสลับ จำนวน 2 อันๆละ 16,000 บาท	0.00	32,000.00	0.00	0.00	32,000.00	0.00
92	แผงกั้นจราจรแบบมีตะขอ ขนาด กว้าง 1.50 เมตร สูง 1.00 เมตร จำนวน 30 แผง	0.00	34,100.00	0.00	0.00	33,000.00	1,100.00
ลำดับ	โครงการ	อนุมัติ	โอนเพิ่ม	โอนลด	ผูกพัน	เบิกจ่าย	คงเหลือ

93	โครงการก่อสร้างหลังคาสแลนคลุมสนามเด็กเล่น ศพด.บ้านฝั่งหมื่น ขนาดกว้าง 6.00 เมตร ยาว 11.50 เมตร	0.00	18,600.00	0.00	0.00	18,600.00	0.00
94	ก่อสร้างซ่อมแซมงานวางท่อระบายน้ำคอนกรีตเสริมเหล็ก บ้านหมู่เป็ง หมู่ที่ 9 ศก.1.00 เมตร ความยาว 13.00 เมตร	0.00	53,800.00	0.00	53,800.00	0.00	0.00
95	ก่อสร้างถนน คสล. บ้านเหมืองจี้หลวง หมู่ที่ 1 เชื่อมบ้านปงชัย หมู่ที่ 3 และบ้านเหมืองจี้ใหม่ หมู่ที่ 8 ขนาดกว้าง 4 เมตร หนา 0.15 เมตร ยาว 38 เมตร	0.00	67,200.00	0.00	67,000.00	0.00	200.00
96	ก่อสร้างทำนบกั้นน้ำแม่ทา จำนวน 5 จุด จุดที่ 1 และจุดที่ 2 บ้านป่าตองหลวง หมู่ที่ 13 จุดที่ 3 บ้านหมู่เป็ง หมู่ที่ 9 , จุดที่ 4 บ้านห้วยส้ม หมู่ที่ 5 จุดที่ 5 บ้านฝั่งหมื่น หมู่ที่ 7	0.00	80,000.00	0.00	0.00	79,500.00	500.00
97	ก่อสร้างผนังคอนกรีตเสริมเหล็กกันตลิ่งพัง ขนาดสูง 1.80 เมตร ความยาว 6.00 เมตร บ้านหมู่เป็ง หมู่ที่ 9	0.00	24,400.00	0.00	24,400.00	0.00	0.00
98	ก่อสร้างวางระบายน้ำคอนกรีตเสริมเหล็ก พร้อมฝาปิด บ้านกู่เส้า หมู่ที่ 2 ขนาดกว้าง 0.30 เมตร ยาว 4.00	0.00	9,000.00	0.00	0.00	8,200.00	800.00
ลำดับ	โครงการ	อนุมัติ	โอนเพิ่ม	โอนลด	ผูกพัน	เบิกจ่าย	คงเหลือ

99	ก่อสร้างวางระบายน้ำ คอนกรีตเสริมเหล็ก หมู่ที่ 12 บ้านเซตวัน	350,000.00	0.00	0.00	0.00	348,000.00	2,000.00
100	ก่อสร้างลานคอนกรีตเสริม เหล็ก หมู่ที่ 11 บ้านป่า ตอง - หอนงจาง	350,000.00	0.00	0.00	350,000.00	0.00	0.00
101	ก่อสร้างวางท่อคอนกรีต บ้านกู่เส้า หมู่ที่ 2 ศก. 0.30 เมตร ความยาว 6.00 เมตร พร้อม ซ่อมแซมถนนคสล.ขนาด กว้าง 4.00 เมตร ความ ยาว 5.00 เมตร หนา 0.15 เมตร	0.00	12,800.00	0.00	0.00	12,230.00	570.00
102	ก่อสร้างวางท่อคอนกรีต เสริมเหล็ก บ้านกู่เส้า หมู่ ที่ 2 ศก.060 เมตร ความ ยาว 6.00 เมตร พร้อม ซ่อมแซมถนนคสล.ขนาด กว้าง 4.00 เมตร ความ ยาว 5.00 เมตร หนา 0.15 เมตร	0.00	20,900.00	0.00	0.00	18,400.00	2,500.00
103	ก่อสร้างวางท่อน้ำระบาย น้ำคอนกรีตเสริมเหล็ก บ้านหมู่เป็ง หมู่ที่ 9 ขนาด ศก.0.40 เมตร ความยาว 7.00 เมตร และบ่อพัก คสล.จำนวน 1บ่อ	0.00	20,700.00	0.00	20,700.00	0.00	0.00
104	ก่อสร้างวางท่อระบายน้ำ คอนกรีต หมู่ 10 บ้านป่าตัน	350,000.00	0.00	0.00	350,000.00	0.00	0.00
105	โครงการก่อสร้างคลองส่ง น้ำคอนกรีตเสริมเหล็ก ขนาดกว้าง 2.50 เมตร สูง 1.10 เมตร ยาว 60.00 เมตร บ้านป่าห้า หมู่ที่ 14	0.00	369,450.00	0.00	350,000.00	0.00	19,450.00
ลำดับ	โครงการ	อนุมัติ	โอนเพิ่ม	โอนลด	ผูกพัน	เบิกจ่าย	คงเหลือ

106	โครงการก่อสร้างถนน คอนกรีตเสริมเหล็ก ขนาด กว้าง 3.00 เมตร ความ ยาว 37.00 เมตร หนา 0.15 เมตร งบประมาณ 51,000 บาท ซอย 10/1 บ้านเขตนวัน หมู่ที่ 12	0.00	51,000.00	0.00	51,000.00	0.00	0.00
107	โครงการก่อสร้างถนน คอนกรีตเสริมเหล็ก ขนาด กว้าง 3.00 เมตร ความ ยาว 93.00 เมตร หนา 0.15 เมตร งบประมาณ 128,500 บาท ซอยผาสุก บ้านเขตนวัน หมู่ที่ 12	0.00	135,000.00	0.00	128,500.00	0.00	6,500.00
108	โครงการก่อสร้างถนน คอนกรีตเสริมเหล็ก ช่วงที่ 1 ขนาดกว้าง 4.00 เมตร ความยาว 70.00 เมตร หนา 0.15 เมตร และช่วง ที่ 2 ขนาดกว้าง 3.00 เมตร ความยาว 30.00 เมตร หนา 0.15 เมตร งบประมาณ 170,000 บาท ซอย 6 บ้านเขตนวัน หมู่ที่ 12	0.00	176,860.00	0.00	170,500.00	0.00	6,360.00
109	โครงการก่อสร้างถนน คอนกรีตเสริมเหล็กหมู่ที่ 8 สายน้ำคึมทีพย์ทวีถึงอู่ วิโรจน์	350,000.00	0.00	0.00	0.00	348,500.00	1,500.00
110	โครงการก่อสร้างระบบ ประปาบาดาลเพื่อ การเกษตร จำนวน 1 แห่ง หมู่ที่ 9 บ้านหมูเป็ง	350,000.00	0.00	0.00	0.00	0.00	350,000.00
ลำดับ	โครงการ	อนุมัติ	โอนเพิ่ม	โอนลด	ผูกพัน	เบิกจ่าย	คงเหลือ

111	โครงการก่อสร้างวาง ระบายน้ำคอนกรีตเสริม เหล็ก จำนวน 2 ช่วง หมู่ที่ 7 บ้านฝิ่งหมื่น	350,000.00	0.00	0.00	350,000.00	0.00	0.00
112	โครงการจัดซื้อที่ดินของ เทศบาลตำบลเหมืองจี้	350,000.00	0.00	0.00	0.00	350,000.00	0.00
113	โครงการติดตั้งระบบเสียง ตามสายประจำหมู่บ้าน หมู่ที่ 4 บ้านฝายแป้น	240,000.00	110,000.00	0.00	221,000.00	0.00	129,000.00
114	โครงการเสริมผิวแอสฟัลติ คอนกรีต สายหมู่ที่ 6 เชื่อมหมู่ที่ 11	350,000.00	0.00	0.00	350,000.00	0.00	0.00
115	ก่อสร้างถนนคสล. หมู่ที่ 9 บ้านหมู่เป็ง ซอย 12 ขนาดกว้าง 3.00 เมตร ยาว 30 เมตร หนา 0.15 เมตร	0.00	40,500.00	0.00	40,500.00	0.00	0.00
116	ก่อสร้างถนนคสล. หมู่ที่ 9 บ้านหมู่เป็ง ซอย 14 ขนาดกว้าง 4.00 เมตร ยาว 107 เมตร หนา 0.15 เมตร	0.00	190,000.00	0.00	190,000.00	0.00	0.00
117	ขุดเจาะบ่อบาดาล หมู่ที่ 11 บ้านป่าตอง-หนองจาง ขนาดศก.6 นิ้ว ความลึก บ่อ 100 เมตร จำนวน 1 บ่อ	0.00	223,000.00	0.00	223,000.00	0.00	0.00
118	ก่อสร้างถนนคอนกรีต เสริมเหล็ก หมู่ที่ 8 บ้าน เหมืองจี้ใหม่ ซอย 11 ขนาดกว้าง 3.00 เมตร ยาว 152 เมตร หนา 0.15 เมตร	0.00	205,200.00	0.00	205,200.00	0.00	0.00
ลำดับ	โครงการ	อนุมัติ	โอนเพิ่ม	โอนลด	ผูกพัน	เบิกจ่าย	คงเหลือ
119	ก่อสร้างถนนคอนกรีต เสริมเหล็ก หมู่ที่ 8 บ้าน	0.00	90,450.00	0.00	90,450.00	0.00	0.00

	เหมืองจี้ใหม่ ซอย10 ขนาดกว้าง 3.00 เมตร ยาว 67 เมตร หนา 0.15 เมตร						
120	ก่อสร้างถนนคอนกรีต เสริมเหล็ก หมู่ที่ 8 บ้าน เหมืองจี้ใหม่ ซอย2/1 ขนาดกว้าง 3.00 เมตร ยาว 40 เมตร หนา 0.15 เมตร	0.00	54,350.00	0.00	54,350.00	0.00	0.00
121	ก่อสร้างรางระบายน้ำคสล หมู่ที่ 10 บ้านป่าตัน ซอย 2	0.00	350,000.00	0.00	350,000.00	0.00	0.00
122	เสริมผิวถนนแอสฟัลติก คอนกรีตหมู่ที่ 11 บ้านป่า ตอง-หนองจาง สายทาง บ้านป่าเป้า ขนาดกว้าง 4 เมตร ยาว 96 เมตร	0.00	127,000.00	0.00	127,000.00	0.00	0.00
123	เสริมผิวถนนแอสฟัลติก คอนกรีตหมู่ที่ 9 บ้านหมู เป็ง ซอย 10 ขนาดกว้าง 4.00 เมตร ยาว 50 เมตร	0.00	50,000.00	0.00	50,000.00	0.00	0.00
124	เสริมผิวถนนแอสฟัลติก คอนกรีต หมู่ที่ 9 บ้านหมู เป็ง ซอย 12 ขนาดกว้าง 3.00 เมตร ยาว 80 เมตร	0.00	53,400.00	0.00	16,100.00	0.00	37,300.00
125	เสริมผิวถนนแอสฟัลติก คอนกรีต หมู่ที่ 9 บ้านหมู เป็ง ซอย 13 ขนาดกว้าง 4.00 เมตร ยาว 16 เมตร	0.00	16,100.00	0.00	16,100.00	0.00	0.00
126	เงินอุดหนุนส่วนราชการ	0.00	17,000.00	17,000.00	0.00	0.00	0.00
127	เงินอุดหนุนส่วนราชการ	1,300,000.00	0.00	7,400.00	0.00	1,292,580.00	20.00
ลำดับ	โครงการ	อนุมัติ	โอนเพิ่ม	โอนลด	ผูกพัน	เบิกจ่าย	คงเหลือ
128	เงินอุดหนุนกิจการที่เป็น สาธารณประโยชน์	0.00	280,000.00	0.00	0.00	280,000.00	0.00

129	เงินอุดหนุนกิจการที่เป็น สาธารณประโยชน์	70,000.00	0.00	70,000.00	0.00	0.00	0.00
130	เงินอุดหนุนส่วนราชการ	0.00	541,495.77	98,000.00	0.00	443,187.19	308.58

๑.๕ ปัญหา อุปสรรคการดำเนินงานที่ผ่านมาและแนวทางการแก้ไข

ปัญหา อุปสรรค

๑. มีการขอเปลี่ยนแปลงแก้ไขโครงการในแผนพัฒนาท้องถิ่นสี่ปี หลังจากที่ทำการจัดประชุมประชาคม และจัดทำแผนเรียบร้อยแล้ว จึงต้องมาดำเนินการแก้ไขแผนพัฒนาภายหลัง

๒. จำนวนโครงการที่ตั้งไว้ในแผนพัฒนาท้องถิ่น มีจำนวนมากเกินกว่างบประมาณที่จะดำเนินการได้ ทำให้อัตราความสำเร็จในการนำแผนไปปฏิบัติอยู่ในเกณฑ์ที่ไม่ดี

๓. การเสนอโครงการพัฒนาในหมู่บ้าน ส่วนใหญ่จะเสนอเป็นโครงสร้างพื้นฐาน

๔. การเบิกจ่ายงบประมาณบางกิจกรรม/โครงการไม่เป็นไปตามระยะเวลาที่กำหนดตามแผนการดำเนินงาน

๕. บางโครงการ/กิจกรรมใช้จ่ายงบประมาณไม่สัมพันธ์กับงบประมาณที่ตั้งไว้

๖. โครงการด้านโครงสร้างพื้นฐาน มีการเปลี่ยนแปลงเนื่องจากสถานการณ์ทางกายภาพไม่สามารถดำเนินการตามแบบแปลนที่ประมาณการไว้ ทำให้งบประมาณและแบบแปลนต้องปรับปรุงเปลี่ยนแปลงเพื่อให้สามารถดำเนินการได้

แนวทางการแก้ไข

๑. ให้หมู่บ้านเสนอปัญหาให้ครอบคลุมทุกความพึงพอใจ และประชาสัมพันธ์การประชาคมให้ทั่วถึงทุกหมู่บ้านเพื่อให้ประชาชนเข้าร่วมประชาคมให้มากที่สุด

๒. จัดทำโครงการเสนอของงบประมาณกับหน่วยงานที่เกี่ยวข้อง เพื่อให้มีงบประมาณในการดำเนินงานโครงการได้สำเร็จตามเป้าหมาย สามารถแก้ไขปัญหให้กับประชาชนได้อย่างทั่วถึง

๓. ควรให้มีการนำเสนอโครงการให้ครอบคลุมทุกยุทธศาสตร์

๔. ควรดำเนินงานให้เป็นไปตามระยะเวลาที่กำหนดตามแผนการดำเนินงาน เพื่อไม่ให้เกิดความล่าช้าในช่วงระยะเวลาใกล้สิ้นปีงบประมาณ

๕. การใช้จ่ายงบประมาณในการดำเนินการจริงควรให้สอดคล้องกับงบประมาณที่ตั้งไว้

๒. แนวทางการติดตามและประเมินผล ปีงบประมาณ พ.ศ. ๒๕๖๒

๒.๑ การติดตามและประเมินผลยุทธศาสตร์ เดือนตุลาคม ๒๕๖๑ – ๓๐ กันยายน ๒๕๖๒

๒.๑.๑ ความสัมพันธ์ระหว่างแผนพัฒนาระดับมหภาค

ความสัมพันธ์ ความเชื่อมโยงกับแผนพัฒนาระดับมหภาค ประกอบด้วย ยุทธศาสตร์ชาติ ๒๐ ปี แผนพัฒนาเศรษฐกิจและสังคมแห่งชาติ ฉบับที่ ๑๒ ยุทธศาสตร์จังหวัด/กลุ่มจังหวัด/ภาค ยุทธศาสตร์การพัฒนาขององค์กรปกครองส่วนท้องถิ่นในเขตจังหวัด ดังนี้

๑) ยุทธศาสตร์การพัฒนาด้านโครงสร้างพื้นฐานของเทศบาลตำบลเหมืองจี้ มีความสอดคล้องกับยุทธศาสตร์ชาติ ๒๐ ปี ได้แก่ยุทธศาสตร์ที่ ๒. ยุทธศาสตร์ด้านการสร้างความสามารถในการแข่งขัน สอดคล้องกับแผนพัฒนาเศรษฐกิจและสังคมแห่งชาติ ฉบับที่ ๑๒ ยุทธศาสตร์ที่ ๗. ยุทธศาสตร์ด้านการพัฒนาโครงสร้างพื้นฐานและระบบโลจิสติกส์ ซึ่งกำหนดให้เทศบาลตำบลเหมืองจี้ดำเนินการในเรื่องการพัฒนาโครงสร้างพื้นฐาน ซึ่งสอดคล้องกันกับยุทธศาสตร์กลุ่มจังหวัดภาคเหนือตอนบน ๑ ยุทธศาสตร์ที่ ๒. เพิ่มศักยภาพการค้าการลงทุน การค้าชายแดนและการค้าต่างประเทศ และจังหวัดลำพูน ยุทธศาสตร์ที่ ๒. เมืองหัตถ นวัตกรรมสร้างสรรค์ (Creative Craft Innopolis) ได้กำหนดเป้าประสงค์การส่งเสริมสนับสนุนผลิตภัณฑ์พัฒนาโครงสร้างพื้นฐานและการคมนาคมขนส่ง และ Logistics รองรับการค้าขายตัวของอุตสาหกรรม การค้าและการลงทุน

๒) ยุทธศาสตร์การพัฒนาด้านเศรษฐกิจ เกษตร และการท่องเที่ยวของเทศบาลตำบลเหมืองจี้ มีความสอดคล้องกับยุทธศาสตร์ชาติ ๒๐ ปี ได้แก่ยุทธศาสตร์ที่ ๒. ยุทธศาสตร์ด้านการสร้างความสามารถในการแข่งขัน สอดคล้องกับแผนพัฒนาเศรษฐกิจและสังคมแห่งชาติ ฉบับที่ ๑๒ ยุทธศาสตร์ที่ ๓. การสร้างความเข้มแข็งทางเศรษฐกิจและแข่งขันได้อย่างยั่งยืน และยุทธศาสตร์ที่ ๘ ด้านวิทยาศาสตร์ เทคโนโลยี การวิจัย และนวัตกรรม ซึ่งกำหนดให้เทศบาลตำบลเหมืองจี้ดำเนินการในเรื่องการพัฒนาด้านเศรษฐกิจ เกษตร และการท่องเที่ยว ซึ่งสอดคล้องกันกับยุทธศาสตร์กลุ่มจังหวัดภาคเหนือตอนบน ๑ ยุทธศาสตร์ที่ ๒. เพิ่มศักยภาพการค้าการลงทุน การค้าชายแดนและการค้าต่างประเทศ ๓. พัฒนาเกษตรอินทรีย์ เกษตรปลอดภัย เกษตรแปรรูปที่มุ่งเน้นการเพิ่มประสิทธิภาพการผลิตและสร้างมูลค่าเพิ่ม และจังหวัดลำพูน ยุทธศาสตร์ที่ ๒. เมืองหัตถ นวัตกรรมสร้างสรรค์ (Creative Craft Innopolis) ได้กำหนดเป้าประสงค์ผู้ผลิต/ผู้ประกอบการได้รับการพัฒนาศักยภาพเพิ่มขึ้น และยุทธศาสตร์ที่ ๓. เมืองเกษตรสีเขียว (Green Agriculture) ที่ได้กำหนดเป้าประสงค์มูลค่าสินค้าการเกษตรเพิ่มขึ้น

๓) ยุทธศาสตร์การพัฒนาด้านสังคมและคุณภาพชีวิต ความสอดคล้องกับยุทธศาสตร์ชาติ ๒๐ ปี ได้แก่ ยุทธศาสตร์ที่ ๑. ยุทธศาสตร์ด้านความมั่นคง, ยุทธศาสตร์ที่ ๓. ยุทธศาสตร์การพัฒนาและเสริมสร้างศักยภาพคน, ๔. ยุทธศาสตร์ด้านการสร้างโอกาสความเสมอภาคและเท่าเทียมกันทางสังคม สอดคล้องกับแผนพัฒนาเศรษฐกิจและสังคมแห่งชาติ ฉบับที่ ๑๒ ยุทธศาสตร์ที่ ๑. การเสริมสร้างและพัฒนาคุณภาพทุนมนุษย์, ๒. การสร้างความเป็นธรรมลดความเหลื่อมล้ำในสังคม, ยุทธศาสตร์ที่ ๕. การพัฒนาความมั่นคงซึ่งกำหนดให้เทศบาลตำบลเหมืองจี้ดำเนินการในเรื่องการพัฒนาด้านการพัฒนาด้านสังคมและคุณภาพชีวิต ซึ่งสอดคล้องกันกับยุทธศาสตร์กลุ่มจังหวัดภาคเหนือตอนบน ๑ ยุทธศาสตร์ที่ ๔. พัฒนาการบริการด้านสุขภาพ (Wellness) แบบองค์รวม มุ่งเน้นการเปลี่ยนแปลงเข้าสู่สังคมผู้สูงอายุ และจังหวัดลำพูน ยุทธศาสตร์ที่ ๕. การพัฒนาสู่เมืองแห่งคุณภาพชีวิต (Quality of Life) ที่ได้กำหนดเป็นเป้าประสงค์ยกระดับคุณภาพชีวิตที่ดีของประชาชน

๔) ยุทธศาสตร์การพัฒนาด้านศิลปวัฒนธรรม และภูมิปัญญาท้องถิ่นของเทศบาลตำบลเหมืองจี้ มีความสอดคล้องกับยุทธศาสตร์ชาติ ๒๐ ปี ได้แก่ ยุทธศาสตร์ที่ ๓. ยุทธศาสตร์การพัฒนาและเสริมสร้างศักยภาพคน, ๔. ยุทธศาสตร์ด้านการสร้างโอกาสความเสมอภาคและเท่าเทียมกันทางสังคม สอดคล้องกับแผนพัฒนาเศรษฐกิจและสังคมแห่งชาติ ฉบับที่ ๑๒ ยุทธศาสตร์ที่ ๑. การเสริมสร้างและพัฒนาคุณภาพทุนมนุษย์, ๒. การสร้างความเป็นธรรมลดความเหลื่อมล้ำในสังคม ซึ่งกำหนดให้เทศบาลตำบลเหมืองจี้ดำเนินการใน

เรื่องการพัฒนาด้านการอนุรักษ์ ฟื้นฟู สืบสานศิลปะ วัฒนธรรม จารีต ประเพณี และภูมิปัญญาท้องถิ่น ซึ่งสอดคล้องกันกับยุทธศาสตร์กลุ่มจังหวัดภาคเหนือตอนบน ๑ ยุทธศาสตร์ที่ ๑. พัฒนาอุตสาหกรรมการท่องเที่ยวและบริการที่เน้นความโดดเด่นและเชื่อมโยงห่วงโซ่มูลค่าเพิ่มการท่องเที่ยวของกลุ่มจังหวัด และจังหวัดลำพูน ยุทธศาสตร์ที่ ๔. เมืองจุดหมายปลายทางแห่งการท่องเที่ยวเชิงประสบการณ์วัฒนธรรม (Cultural Experience Destination) ที่ได้กำหนดเป็นเป้าประสงค์ว่าพัฒนาเมืองลำพูนสู่เมืองมรดกวัฒนธรรมล้านนา และสร้างมูลค่าเพิ่มจากการท่องเที่ยวอย่างยั่งยืน

๕) ยุทธศาสตร์การพัฒนาด้านทรัพยากรธรรมชาติและสิ่งแวดล้อมของเทศบาลตำบลเหมืองจี้ มีความสอดคล้องกับยุทธศาสตร์ชาติ ๒๐ ปี ได้แก่ ยุทธศาสตร์ที่ ๕. ยุทธศาสตร์ด้านการสร้างการเติบโตบนคุณภาพชีวิตที่เป็นมิตรต่อสิ่งแวดล้อม สอดคล้องกับแผนพัฒนาเศรษฐกิจและสังคมแห่งชาติ ฉบับที่ ๑๒ ยุทธศาสตร์ที่ ๔. ยุทธศาสตร์ด้านการเติบโตที่เป็นมิตรกับสิ่งแวดล้อมเพื่อการพัฒนาอย่างยั่งยืน ซึ่งกำหนดให้เทศบาลตำบลเหมืองจี้ดำเนินการในเรื่องการพัฒนาด้านการจัดการทรัพยากรธรรมชาติสิ่งแวดล้อมและระบบนิเวศอย่างยั่งยืน ซึ่งสอดคล้องกันกับยุทธศาสตร์กลุ่มจังหวัดภาคเหนือตอนบน ๑ ยุทธศาสตร์ที่ ๕. บริหารจัดการอนุรักษ์และฟื้นฟูทรัพยากรธรรมชาติและสิ่งแวดล้อมอย่างยั่งยืน และจังหวัดลำพูน ยุทธศาสตร์ที่ ๑. เมืองที่เป็นมิตรกับสิ่งแวดล้อม (Green City) ที่ได้กำหนดเป็นเป้าประสงค์ว่าอนุรักษ์ทรัพยากรธรรมชาติและสิ่งแวดล้อมอย่างสมดุลและยั่งยืน

๖) ยุทธศาสตร์การพัฒนาด้านการศึกษาและกีฬาของเทศบาลตำบลเหมืองจี้มีความสอดคล้องกับยุทธศาสตร์ชาติ ๒๐ ปี ได้แก่ ยุทธศาสตร์ที่ ๓. ยุทธศาสตร์การพัฒนาและเสริมสร้างศักยภาพคน, ๔. ยุทธศาสตร์ด้านการสร้างโอกาสความเสมอภาคและเท่าเทียมกันทางสังคม สอดคล้องกับแผนพัฒนาเศรษฐกิจและสังคมแห่งชาติ ฉบับที่ ๑๒ ยุทธศาสตร์ที่ ๑. การเสริมสร้างและพัฒนาศักยภาพทุนมนุษย์, ๒. การสร้างความเป็นธรรมลดความเหลื่อมล้ำในสังคม ซึ่งกำหนดให้เทศบาลตำบลเหมืองจี้ดำเนินการในเรื่องการพัฒนาการศึกษาและกีฬา ซึ่งสอดคล้องกันกับยุทธศาสตร์กลุ่มจังหวัดภาคเหนือตอนบน ๑ ยุทธศาสตร์ที่ ๔. พัฒนาการบริการด้านสุขภาพ (Wellness) แบบองค์รวม มุ่งเน้นการเปลี่ยนแปลงเข้าสู่สังคมผู้สูงอายุ และจังหวัดลำพูน ยุทธศาสตร์ที่ ๕.การพัฒนาสู่เมืองแห่งคุณภาพชีวิต (Quality of Life) ที่ได้กำหนดเป็นเป้าประสงค์ยกระดับคุณภาพชีวิตที่ดีของประชาชน

๗) ยุทธศาสตร์การพัฒนาด้านสาธารณสุขและการสร้างเสริมสุขภาพประชาชน ของเทศบาลตำบลเหมืองจี้ มีความสอดคล้องกับยุทธศาสตร์ชาติ ๒๐ ปี ได้แก่ ยุทธศาสตร์ที่ ๓. ยุทธศาสตร์การพัฒนาและเสริมสร้างศักยภาพคน, ๔. ยุทธศาสตร์ด้านการสร้างโอกาสความเสมอภาคและเท่าเทียมกันทางสังคม สอดคล้องกับแผนพัฒนาเศรษฐกิจและสังคมแห่งชาติ ฉบับที่ ๑๒ ยุทธศาสตร์ที่ ๑. การเสริมสร้างและพัฒนาศักยภาพทุนมนุษย์, ๒. การสร้างความเป็นธรรมลดความเหลื่อมล้ำในสังคม ซึ่งกำหนดให้เทศบาลตำบลเหมืองจี้ดำเนินการในเรื่องการพัฒนาด้านสาธารณสุขและการสร้างเสริมสุขภาพประชาชน ซึ่งสอดคล้องกันกับยุทธศาสตร์กลุ่มจังหวัดภาคเหนือตอนบน ๑ ยุทธศาสตร์ที่ ๔. พัฒนาการบริการด้านสุขภาพ (Wellness) แบบองค์รวม มุ่งเน้นการเปลี่ยนแปลงเข้าสู่สังคมผู้สูงอายุ และจังหวัดลำพูน ยุทธศาสตร์ที่ ๕.การพัฒนาสู่เมืองแห่งคุณภาพชีวิต (Quality of Life) ที่ได้กำหนดเป็นเป้าประสงค์ยกระดับคุณภาพชีวิตที่ดีของประชาชน

๘) ยุทธศาสตร์การพัฒนาด้านการบริหารจัดการและเทคโนโลยีสารสนเทศ ของเทศบาลตำบลเหมืองจี้ มีความสอดคล้องกับยุทธศาสตร์ชาติ ๒๐ ปี ได้แก่ ยุทธศาสตร์ที่ ๖. การปรับสมดุลและพัฒนาระบบการบริหารจัดการภาครัฐ สอดคล้องกับแผนพัฒนาเศรษฐกิจและสังคมแห่งชาติ ฉบับที่ ๑๒ ยุทธศาสตร์ที่ ๖. ด้านการเพิ่มประสิทธิภาพและธรรมาภิบาลในภาครัฐ ซึ่งกำหนดให้เทศบาลตำบลเหมืองจี้ดำเนินการในเรื่องการพัฒนา

ด้านการบริหารจัดการและเทคโนโลยีสารสนเทศ ซึ่งสอดคล้องกับยุทธศาสตร์กลุ่มจังหวัดภาคเหนือตอนบน ๑ ยุทธศาสตร์ที่ ๑. พัฒนาอุตสาหกรรมการท่องเที่ยวและบริการที่เน้นความโดดเด่นและเชื่อมโยงห่วงโซ่มูลค่าเพิ่ม การท่องเที่ยวของกลุ่มจังหวัด, ยุทธศาสตร์ที่ ๒. เพิ่มศักยภาพการค้า การลงทุน การค้าชายแดนและการค้า ต่างประเทศ และจังหวัดลำพูน ยุทธศาสตร์ที่ ๒. เมืองหัตถ นวัตกรรมสร้างสรรค์ (Creative Craft Innopolis) ได้กำหนดเป้าประสงค์เพื่อส่งเสริม ยกระดับและพัฒนาหัตถกรรม ด้วยนวัตกรรมอย่างสร้างสรรค์

๒.๑.๒ ยุทธศาสตร์ของเทศบาลตำบลเหมืองจี้

ความสัมพันธ์ ความเชื่อมโยงกับยุทธศาสตร์ขององค์การปกครองส่วนท้องถิ่นกับสภาพ ปัญหาที่เกิดขึ้นจนนำไปสู่การกำหนด วิสัยทัศน์ ยุทธศาสตร์ เป้าประสงค์ ตัวชี้วัด ค่าเป้าหมาย กลยุทธ์ จุดยืนทาง ยุทธศาสตร์ แผนงาน ผลผลิต/โครงการ โดยเขียนเป็นภาพรวมหรือองค์รวม ดังนี้

๑) เทศบาลตำบลเหมืองจี้ ได้กำหนดวิสัยทัศน์ไว้ว่า

ส่งเสริมการศึกษา

พัฒนาคุณภาพชีวิต

ศิลปวัฒนธรรมสืบสาน

โครงสร้างพื้นฐานบริบูรณ์

ซึ่งวิสัยทัศน์ดังกล่าวแสดงให้เห็นถึงการมุ่งเน้นในการพัฒนาท้องถิ่นในด้าน การศึกษา คุณภาพ ชีวิต และศิลปวัฒนธรรม เห็นได้จากการกำหนดยุทธศาสตร์การพัฒนา ทั้ง ๘ ด้าน โดยกำหนดโครงการทั้งหมดใน แผนพัฒนาท้องถิ่น (พ.ศ. ๒๕๖๑-๒๕๖๕) เฉพาะ ปี ๒๕๖๒ มีจำนวน ๕๔๔ โครงการ ดังนี้

ยุทธศาสตร์การพัฒนา	โครงการ	งบประมาณ
๑. ด้านโครงสร้างพื้นฐาน		
๑.๑ แผนงานเคหะและชุมชน	๒๕๑	๑๒๒,๗๔๐,๐๐๐.๐๐
รวมทั้งสิ้น	๒๕๑	๑๒๒,๗๔๐,๐๐๐.๐๐
๒. ด้านเศรษฐกิจ เกษตร และการท่องเที่ยว		
๒.๑ แผนงานสังคมสงเคราะห์	๑๐	๗๑๐,๐๐๐.๐๐
๒.๒ แผนงานศาสนา วัฒนธรรมและนันทนาการ	๔	๒๒๐,๐๐๐.๐๐
๒.๓ แผนงานการเกษตร	๑๕	๑,๕๖๐,๐๐๐.๐๐
รวมทั้งสิ้น	๒๙	๒,๔๙๐,๐๐๐.๐๐
๓. ด้านสังคมและคุณภาพชีวิต		
๓.๑ แผนงานการรักษาความสงบภายใน	๒๐	๒,๖๘๐,๐๐๐.๐๐
๓.๒ แผนงานสังคมสงเคราะห์	๒๕	๑,๐๕๐,๐๐๐.๐๐
๓.๓ แผนงานสร้างความเข้มแข็งของชุมชน	๗	๑๓๔,๐๐๐.๐๐
๓.๔ แผนงานงบกกลาง	๓	๒๔,๖๓๑,๒๐๐.๐๐
รวมทั้งสิ้น	๕๕	๒๘,๔๙๕,๒๐๐.๐๐
ยุทธศาสตร์การพัฒนา		
๔. ด้านศาสนา ศิลปวัฒนธรรม และภูมิปัญญาท้องถิ่น		
๔.๑ แผนงานการศาสนาวัฒนธรรมและนันทนาการ	๒๓	๑,๗๕๖,๐๐๐.๐๐
รวมทั้งสิ้น	๒๓	๑,๗๕๖,๐๐๐.๐๐
๕. ด้านทรัพยากรธรรมชาติและสิ่งแวดล้อม		
๕.๑ แผนงานรักษาความสงบภายใน	๔	๒๖๐,๐๐๐.๐๐

๕.๒ แผนงานสาธารณสุข	๕	๑,๒๗๐,๐๐๐.๐๐
๕.๓ แผนงานเคหะและชุมชน	๑๙	๔๘,๕๐๐,๐๐๐.๐๐
๕.๔ แผนงานการเกษตร	๗	๒๒๐,๐๐๐.๐๐
รวมทั้งสิ้น	๓๕	๕๐,๒๕๐,๐๐๐.๐๐
๖. ด้านการศึกษาและกีฬา		
๖.๑ แผนงานการศึกษา	๓๑	๕,๓๘๕,๐๐๐.๐๐
๖.๒ แผนงานการศาสนาวัฒนธรรมและนันทนาการ	๙	๘๙๐,๐๐๐.๐๐
รวมทั้งสิ้น	๔๐	๖,๒๗๕,๐๐๐.๐๐
๗. ด้านสาธารณสุขและการเสริมสร้างสุขภาพประชาชน		
๗.๑ แผนงานสาธารณสุข	๔๗	๒,๘๑๐,๐๐๐.๐๐
รวมทั้งสิ้น	๔๗	๒,๘๑๐,๐๐๐.๐๐
๘. ด้านการบริหารจัดการและเทคโนโลยีสารสนเทศ		
๘.๑ แผนงานบริหารงานทั่วไป	๔๐	๔,๗๒๒,๐๐๐.๐๐
๘.๒ แผนงานเคหะและชุมชน	๑๗	๑๐,๗๒๐,๐๐๐.๐๐
๘.๓ แผนงานงบกลาง	๗	๗๓๐,๐๐๐.๐๐
รวมทั้งสิ้น	๖๔	๑๖,๑๗๒,๐๐๐.๐๐
รวมทั้งหมด	๕๔๔	๒๓๐,๙๗๘,๒๐๐.๐๐

๒.๑.๓ ยุทธศาสตร์ขององค์กรปกครองส่วนท้องถิ่น

๑) วิสัยทัศน์

ส่งเสริมการศึกษา

พัฒนาคุณภาพชีวิต

ศิลปวัฒนธรรมสืบสาน

โครงสร้างพื้นฐานบริบูรณ์

คำแถลงนโยบายของผู้บริหารเทศบาลตำบลเหมืองจี้ โดยสิงห์ทอง ปะมะสอน นายกเทศมนตรีตำบลเหมืองจี้ แถลงต่อสภาเทศบาลตำบลเหมืองจี้ เมื่อวันที่ ๓ มิถุนายน ๒๕๕๗

๑. ด้านโครงสร้างพื้นฐาน และระบบสาธารณูปโภค

๑.๑ ปรับปรุง ซ่อมแซม ขยายพื้นผิวจราจร ถนนสายหลักทุกสาย ในชุมชนให้อยู่ในสภาพดี

๑.๒ ก่อสร้างถนนเข้าสู่พื้นที่การเกษตรอย่างทั่วถึง

๑.๓ พัฒนาโครงสร้างพื้นฐาน ซ่อมแซมถนน รางระบายน้ำ ไฟฟ้าสาธารณะ ระบบน้ำเพื่ออุปโภค

และบริโภค

๑.๔ จัดให้มีระบบแสงสว่างในที่สาธารณะอย่างทั่วถึงตามความเหมาะสมและปลอดภัยโดยสนับสนุนให้มีหน่วยเคลื่อนที่เร็ว ในการแก้ไขปัญหาไฟฟ้า ไฟกิ่ง ตามตรอกถนนในหมู่บ้าน ให้รวดเร็ว

๒. ด้านการเกษตร

๒.๑ ส่งเสริม พัฒนาการเกษตรทุกรูปแบบ จัดตั้งศูนย์เรียนรู้สวนลำไยสาธิต

๒.๒ สนับสนุน พัฒนาแหล่งน้ำ เพื่อการเกษตร ครอบคลุมทุกหมู่บ้าน

๒.๓ ส่งเสริมสร้างถนน ไฟฟ้า เพื่อการเกษตร เข้าสู่พื้นที่การเกษตรในเขตเทศบาล

๓. ด้านศาสนา ศิลปวัฒนธรรม ประเพณี และภูมิปัญญาท้องถิ่น

๓.๑ ส่งเสริม กิจกรรมทางศาสนา ศิลปวัฒนธรรม ประเพณี และภูมิปัญญาท้องถิ่น ทุกภาคส่วน

รายงานผลการติดตามและประเมินผลแผนพัฒนาของเทศบาลตำบลเหมืองจี้ ประจำปีงบประมาณ พ.ศ. ๒๕๖๒

(ระหว่างเดือน ตุลาคม พ.ศ. ๒๕๖๑ ถึง กันยายน พ.ศ. ๒๕๖๒)

หน้า ๓๔

ทุกองค์กร

๓.๒ สนับสนุนจัดตั้งศูนย์ภูมิปัญญาท้องถิ่น ให้เกิดการถ่ายทอด แลกเปลี่ยนเรียนรู้ สืบสานส่งเสริม ศิลปวัฒนธรรม ประเพณี

๔. ด้านเศรษฐกิจ การส่งเสริมอาชีพ

๔.๑ ส่งเสริม พัฒนาผลิตภัณฑ์ ของกลุ่มอาชีพต่าง ๆ ให้ผลิตสินค้าตรงกับความต้องการของตลาด

๔.๒ สนับสนุนจัดตลาดกลางเพื่อจำหน่ายสินค้าทางการเกษตร โดยให้ผู้ซื้อมีโอกาสพบผู้ขาย

๔.๓ ส่งเสริม สนับสนุน กลุ่มอาชีพ เช่น กลุ่มเลี้ยงหมูหลุม กลุ่มเลี้ยงกบ กลุ่มเลี้ยงปลา กลุ่มลำไย

เนื้อสีทอง

๔๔ ส่งเสริมกลุ่มอาชีพต่าง ๆ ในตำบลให้พัฒนาในด้านต่าง ๆ เช่นกลุ่มตัดเย็บเสื้อผ้า กลุ่มจักสาน กลุ่มแกะสลัก และกลุ่มวิสาหกิจชุมชน

๕. ด้านสิ่งแวดล้อม สาธารณสุข และสวัสดิการชุมชน คุณภาพชีวิต

๕.๑ การบริหารจัดการขยะโดยส่งเสริมสนับสนุนให้ประชาชนคัดแยกขยะโดยกระบวนการมีส่วนร่วม สร้างแรงจูงใจโดยการแจกถุงขยะฟรี รมงรงค์การคัดแยกขยะให้เป็นรูปธรรมให้เกิดขึ้นทุกครอบครัว หมู่บ้าน ชุมชน และมีความยั่งยืน

๕.๒ ส่งเสริมจัดบริการนำเศษอาหารจากบ้านที่มีงานต่าง ๆ มาทำปุ๋ยน้ำชีวภาพ

๕.๓ ส่งเสริมสนับสนุนกิจกรรม กองทุนสวัสดิการของทุกกลุ่มองค์กร เช่น กลุ่มสตรีแม่บ้าน กลุ่มผู้สูงอายุ กลุ่มออม.กลุ่มอปพร. กลุ่มเยาวชน ผู้ด้อยโอกาส ผู้ติดเชื้อ และคนพิการ ชมรมกำนันผู้ใหญ่บ้าน ตลอดจน เจ้าหน้าที่ พนักงานเทศบาล ให้มีขวัญและกำลังใจในการทำงาน

๕.๔ สนับสนุนให้มีรถกู้ภัยเพิ่ม โดยแยกให้ชัดเจน รถรับส่งผู้ป่วย และรถรับส่งผู้เสียชีวิต

๕.๕ ส่งเสริม ประสานงานจัดหาวัสดุสิ่งปฏิกูล สำหรับเทศบาลตำบลเหมืองจี้โดยประสานงาน กับองค์กรอื่นให้มีส่วนร่วมเป็นไปอย่างรวดเร็วและราคาถูก

๕.๖ สนับสนุน ติดตั้งกล้องวงจรปิด (CCTV) บริเวณทางแยก ทางร่วมสำคัญ ทิวทัศน์เขตเทศบาล

๕.๗ สนับสนุน ให้บริการ ช่วยเหลือกิจกรรมงานสาธารณะ กุศลต่าง ๆ ในหมู่บ้าน

๖. ด้านการศึกษา

๖.๑ ส่งเสริมพัฒนาการศึกษา ทั้งในระบบและนอกระบบโรงเรียน แก่ทุกกลุ่ม ทุกเพศ ทุกวัย

๖.๒ สนับสนุน พัฒนากิจกรรม ทนการศึกษา เทคโนโลยี และภาษาต่างประเทศ จัดหลักสูตร

๖.๓ ส่งเสริมอบรมสอนภาษาต่างประเทศ เพื่อใช้สนทนาในชีวิตประจำวัน ฟรี เช่น ภาษาอังกฤษ ภาษาไทใหญ่ ภาษาพม่า เพื่อเตรียมพร้อมเข้าสู่ประชาคมอาเซียน (AEC)

๖.๔ ส่งเสริมพัฒนาศูนย์เด็กก่อนวัยเรียนให้มีคุณภาพทุก ๆ ด้าน

๗. ด้านการท่องเที่ยว

๗.๑ ส่งเสริม การสร้างแหล่งท่องเที่ยวเชิงวัฒนธรรม (Eco-Tourism & Home stay) เพื่อสร้าง รายได้ในท้องถิ่น

๗.๒ สนับสนุนจัดแหล่งท่องเที่ยวเชิงเศรษฐกิจและอนุรักษ์ โดยเกษตรกรชาวสวนลำไย พบผู้ซื้อ นักท่องเที่ยวช่วงเทศกาลเข้าพรรษา นักท่องเที่ยวมีโอกาส เก็บลำไยจากต้น และซื้อขายในราคายุติธรรม

๘. ด้านพัฒนาการเมือง การปกครอง และบริหารท้องถิ่น

- ๘.๑ บริหารท้องถิ่นด้วยหลักธรรมาภิบาลที่ โปร่งใสมีส่วนร่วม ตรวจสอบได้
- ๘.๒ ส่งเสริมสนับสนุนกิจกรรมของชมรมกำนันผู้ใหญ่บ้าน โดยเน้นการมีส่วนร่วมทุกภาคส่วน
- ๘.๓ ประสานองค์กรภายนอก เพื่อผลักดันโครงการ งบประมาณ พัฒนาท้องถิ่นให้เป็นรูปธรรม พัฒนาเทศบาลตำบลเมืองจี้ ให้เป็นหน่วยงานที่ยึดหลักการบริหารจัดการบ้านเมืองที่ดี มีมาตรฐาน ส่งเสริมสนับสนุนด้านศึกษาให้แก่ สมาชิกสภาเทศบาล พนักงานเทศบาล ลูกจ้าง และพนักงานจ้าง เพื่อเป็นการพัฒนา ศักยภาพและยกระดับความรู้ความสามารถในการปฏิบัติงาน
- ๘.๕ ส่งเสริมสนับสนุนชุมชนหมู่บ้านเข้าสู่กระบวนการมีส่วนร่วมทางการบริหารและการเมือง ภายใต้ระบอบประชาธิปไตย อันมีพระมหากษัตริย์ทรงเป็นประมุข
- ๘.๖ พัฒนาการดำเนินงานฝ่ายนิติบัญญัติให้แก่ สภาเทศบาลตำบลเมืองจี้ สมาชิกสภาเทศบาล ตำบลเมืองจี้ ประชาธิปไตยในระดับชุมชนหมู่บ้าน
- ๘.๗ ส่งเสริมและสร้างความเข้มแข็งให้กับชุมชนหมู่บ้านสนับสนุนให้มีกิจกรรมและโครงการต่าง ๆ
- ๘.๘ ส่งเสริมการทำงานร่วมกันระหว่างคณะกรรมการชุมชนหมู่บ้าน ประชาชนในชุมชนหมู่บ้าน และเทศบาลทำงานอย่างสมานฉันท์ ไม่แตกแยกเพื่อร่วมกันพัฒนาและยกระดับชุมชนหมู่บ้านให้มีการพัฒนา อย่างยั่งยืน
- ๘.๙ สนับสนุน และพัฒนาการใช้เทคโนโลยีสารสนเทศให้มีความทันสมัย และตอบสนองต่อการ ให้บริการประชาชนได้อย่างมีประสิทธิภาพ

๒) ยุทธศาสตร์การพัฒนาของเทศบาลตำบลเมืองจี้

มีความสอดคล้องกับปัญหาที่เกิดขึ้นจริงและดำเนินการจริงในตำบลเมืองจี้ ดังนี้

ที่	ยุทธศาสตร์	ด้าน	แผนงาน	หน่วยงาน รับผิดชอบหลัก	หน่วยงาน สนับสนุน
๑	ด้านโครงสร้างพื้นฐาน	บริการชุมชนและสังคม	แผนงานเคหะและชุมชน	กองช่าง	เทศบาล
๒		บริการชุมชนและสังคม	แผนงานสังคมสงเคราะห์	สำนักปลัด	ตำบล

	ด้านเศรษฐกิจ เกษตร และการท่องเที่ยว	บริการชุมชนและสังคม	แผนงานการศาสนา วัฒนธรรม และนันทนาการ	กองการศึกษา	เหมืองจี้
		การเศรษฐกิจ	แผนงานการเกษตร	สำนักปลัด	
๓	ด้านสังคมและคุณภาพชีวิต	บริหารทั่วไป	การรักษาความสงบภายใน	สำนักปลัด	
		บริการชุมชนและสังคม	สังคมสงเคราะห์		
		บริการชุมชนและสังคม	สร้างความเข้มแข็งของชุมชน	กองสวัสดิการสังคม	
		การดำเนินงานอื่น	งบกลาง	สำนักปลัด	
๔	ด้านศาสนา ศิลปวัฒนธรรม และ ภูมิปัญญาท้องถิ่น	บริการชุมชนและสังคม	แผนงานการศาสนา วัฒนธรรม และนันทนาการ	กองการศึกษา	
๕	ด้านทรัพยากรธรรมชาติและสิ่งแวดล้อม	บริหารทั่วไป	การรักษาความสงบภายใน	สำนักปลัด	
		บริการชุมชนและสังคม	แผนงานสาธารณสุข	กองสาธารณสุข	
		บริการชุมชนและสังคม	แผนงานเคหะและชุมชน	กองช่าง	
		การเศรษฐกิจ	การเกษตร	สำนักปลัด	
๖	ด้านการศึกษาและกีฬา	บริหารทั่วไป	การศึกษา	กองการศึกษา	
		บริการชุมชนและสังคม	แผนงานการศาสนา วัฒนธรรม และนันทนาการ	กองการศึกษา	
๗	ด้านสาธารณสุขและการสร้างเสริมสุขภาพประชาชน	บริการชุมชนและสังคม	แผนงานสาธารณสุข	กองสาธารณสุข	
๘	ด้านการบริหารจัดการและเทคโนโลยีสารสนเทศ	บริหารทั่วไป	แผนงานบริหารทั่วไป	สำนักปลัด กองคลัง	
		บริหารทั่วไป	แผนงานเคหะและชุมชน	กองช่าง	
		การดำเนินงานอื่น	งบกลาง	สำนักปลัด	
รวม	๘ ยุทธศาสตร์	๔ ด้าน	๑๐ แผนงาน	๖ สำนัก/กอง	

๓) เป้าประสงค์

๑. ประชาชนได้รับการพัฒนาด้านโครงสร้างพื้นฐาน
๒. ประชาชนได้รับการพัฒนาด้านเศรษฐกิจ เกษตรและการท่องเที่ยว
๓. ประชาชนได้รับการพัฒนาด้านสังคมและคุณภาพชีวิต
๔. ประชาชนได้รับการพัฒนาด้านศาสนา ศิลปวัฒนธรรมและภูมิปัญญาท้องถิ่น
๕. ประชาชนได้รับการพัฒนาด้านทรัพยากรธรรมชาติและสิ่งแวดล้อม
๖. ประชาชนได้รับการพัฒนาด้านการศึกษาและกีฬา
๗. ประชาชนได้รับการพัฒนาด้านสาธารณสุขและการเสริมสร้างสุขภาพประชาชน
๘. ประชาชนได้รับการพัฒนาด้านการบริหารจัดการและเทคโนโลยีสารสนเทศ

๔) ตัวชี้วัด

๑. กรณีโครงการโครงสร้างพื้นฐาน วัดคุณภาพงานจากการที่คณะกรรมการตรวจรับงานจ้างตรวจรับงานโดยจะต้องได้คุณภาพงานที่ดี ไม่มีปัญหาและข้อท้วงติง

๒. กรณีโครงการด้านอื่นๆ วัตถุประสงค์ที่กำหนดไว้ในโครงการทุกประการ
 ๕) ค่าเป้าหมาย

ยุทธศาสตร์	เป้าหมาย
๑. ยุทธศาสตร์การพัฒนาด้านโครงสร้างพื้นฐาน	การก่อสร้าง ปรับปรุง บำรุงรักษาโครงสร้างพื้นฐานต่าง ๆ ในพื้นที่ เช่น ถนน สะพาน อาคาร และสิ่งก่อสร้างอื่น ๆ การจัดหาแหล่งน้ำเพื่อการอุปโภค บริโภค การก่อสร้าง ปรับปรุง ซ่อมแซม ฝาย อ่างเก็บน้ำ เจาะบ่อบาดาล รางระบายน้ำ และขุดลอกแหล่งน้ำ ฯลฯ
๒. ยุทธศาสตร์การพัฒนาด้านเศรษฐกิจ เกษตร และการท่องเที่ยว	การส่งเสริมอาชีพให้แก่ประชาชน การส่งเสริมการลงทุน การพัฒนาเศรษฐกิจชุมชน การส่งเสริมหัตถกรรมท้องถิ่น และการปรับปรุงพัฒนาแหล่งท่องเที่ยว
๓. ยุทธศาสตร์การพัฒนาด้านสังคมและคุณภาพชีวิต	การส่งเสริมคุณภาพชีวิตและสวัสดิการของเด็ก สตรี คนชรา ผู้ได้รับผลกระทบ และผู้ด้อยโอกาส การสร้างความเข้มแข็งชุมชน และป้องกันแก้ไขปัญหาเสพติด การป้องกันและบรรเทาสาธารณภัย
๔. ยุทธศาสตร์การพัฒนาด้านศิลปวัฒนธรรม และภูมิปัญญาท้องถิ่น	ส่งเสริมศาสนา วัฒนธรรม ประเพณี และภูมิปัญญาท้องถิ่น
๕. ยุทธศาสตร์การพัฒนาด้านทรัพยากรธรรมชาติและสิ่งแวดล้อม	การอนุรักษ์ รักษา ฟื้นฟู สิ่งแวดล้อม และทรัพยากรธรรมชาติ การส่งเสริมและการบริหารจัดการในการรักษาความสะอาด
๖. ยุทธศาสตร์การพัฒนาด้านการศึกษา และกีฬา	ส่งเสริมการศึกษาทั้งในระบบและนอกระบบ การส่งเสริมการเล่นกีฬาเพื่อสุขภาพอนามัยที่สมบูรณ์
๗. ยุทธศาสตร์การพัฒนาด้านสาธารณสุขและการเสริมสร้างสุขภาพประชาชน	การป้องกันการแพร่ระบาดของโรคติดต่อ การส่งเสริมสุขภาพอนามัยทั้งด้านร่างกายและจิตใจของประชาชน
๘. ยุทธศาสตร์การพัฒนาด้านการบริหารจัดการและเทคโนโลยีสารสนเทศ	การพัฒนาบุคลากร การส่งเสริมสมรรถภาพการทำงานของบุคลากร การสร้างแหล่งหรือช่องทางรับรู้ข่าวสาร

๖) กลยุทธ์

๑. พัฒนาและปรับปรุงโครงสร้างพื้นฐานทางการเกษตร การคมนาคมขนส่ง สาธารณูปโภค และสาธารณูปการที่สามารถก่อให้เกิดมูลค่าทางเศรษฐกิจของชุมชน/ท้องถิ่น
๒. กระตุ้นและสร้างเครือข่ายการพัฒนาที่อยู่บนพื้นฐานของแนวคิดปรัชญาเศรษฐกิจพอเพียง อย่างเป็นรูปธรรมและต่อเนื่อง

๓. ขับเคลื่อนกิจกรรมทางด้านการบริหารจัดการทรัพยากรธรรมชาติ สิ่งแวดล้อมและระบบนิเวศน์ ผ่านเครือข่ายและองค์กรทางด้านสิ่งแวดล้อมอย่างจริงจังและต่อเนื่อง

๔. กำหนดให้การอนุรักษ์วัฒนธรรมล้านนาเป็นวาระที่สำคัญของ องค์กรปกครองส่วนท้องถิ่น จังหวัดเชียงใหม่ในการดำเนินกิจกรรมร่วมกับ องค์กรเอกชน สถาบันการศึกษา และหน่วยงานที่เกี่ยวข้องโดยเน้นการมีส่วนร่วมของชุมชนในการสร้างจิตสำนึกและกำหนดแนวทางปฏิบัติที่เป็นรูปธรรม ทางด้านศิลปะ วัฒนธรรม จารีตประเพณี ภาษาพื้นเมือง การแต่งกายพื้นเมืองและภูมิปัญญาท้องถิ่น

๕. สร้างโอกาสและพัฒนาศักยภาพกลุ่มเป้าหมาย เช่น เด็ก เยาวชน สตรี ผู้สูงอายุ ผู้พิการ และผู้ด้อยโอกาสให้มีความรู้ทักษะการประกอบอาชีพสามารถพึ่งพา ปกป้องตนเองและชุมชนของตนเองได้อย่างยั่งยืน

๖. ส่งเสริมเครือข่ายภาคประชาชน ให้มีความสามัคคีตระหนักร่วมกันและมีส่วนร่วมในการป้องกันและแก้ไขปัญหาในชุมชนโดยชุมชน พัฒนาบุคลากร เทคโนโลยีและกระบวนการอื่นที่ก่อให้เกิดความสงบเรียบร้อยและความปลอดภัยในชีวิตและทรัพย์สินภายในชุมชน

๗. ใช้เทคโนโลยีและการจัดการสมัยใหม่ที่เหมาะสมสำหรับองค์กรปกครองส่วนท้องถิ่นแต่ละแห่งเพื่อเพิ่มประสิทธิภาพของหน่วยงานศักยภาพของบุคลากรโดยสร้างระบบความร่วมมือระหว่างหน่วยงาน

๗) จุดยืนทางยุทธศาสตร์

เป็นการอธิบายจุดยืนทางยุทธศาสตร์ขององค์กรปกครองส่วนท้องถิ่นว่าจะมีความมุ่งมั่น ตั้งมั่นเรื่องการพัฒนาท้องถิ่นในเรื่องใดที่จำเพาะเจาะจงถึงเห็นผลในภาพรวมของท้องถิ่น ที่ดำเนินการจริงในท้องถิ่น ดังนี้

๑. พัฒนาคุณภาพชีวิตให้มีความเป็นอยู่ที่ดีขึ้น

๒. สร้างเสริมความเข้มแข็งชุมชน

๓. ส่งเสริมอาชีพ และภูมิปัญญาท้องถิ่น พัฒนาเศรษฐกิจตามแนวเศรษฐกิจพอเพียง

๔. ส่งเสริมการศึกษา อนุรักษ์ พัฒนา พื้นฟู และสืบสานศิลปะ วัฒนธรรม ประเพณี ท้องถิ่น

๕. ดูแลรักษาทรัพยากรธรรมชาติและสิ่งแวดล้อมอย่างยั่งยืน

๖. ส่งเสริมสุขภาพ พัฒนาจิตใจ ป้องกันควบคุมโรคติดต่อและไม่ติดต่อ

๗. พัฒนา ส่งเสริมประสิทธิภาพการทำงาน บริการประชาชน

๘) ความเชื่อมโยงของยุทธศาสตร์ในภาพรวม

ยุทธศาสตร์การพัฒนาของเทศบาลตำบลเหมืองจี้ มุ่งพัฒนา ๘ ด้าน ได้แก่ การพัฒนาด้านโครงสร้างพื้นฐาน, ด้านเศรษฐกิจ เกษตร และการท่องเที่ยว, ด้านสังคมและคุณภาพชีวิต, ด้านศิลปวัฒนธรรม และภูมิปัญญาท้องถิ่น, ด้านทรัพยากรธรรมชาติและสิ่งแวดล้อม, ด้านการศึกษา และกีฬา, ด้านสาธารณสุขและการเสริมสร้างสุขภาพประชาชน และด้านการบริหารจัดการและเทคโนโลยีสารสนเทศ ซึ่งมีความเชื่อมโยงกับแผนพัฒนาจังหวัด และองค์กรปกครองส่วนท้องถิ่นในเขตพื้นที่ ซึ่งล้วนแล้วแต่เป็นภารกิจ ที่อยู่ในอำนาจหน้าที่ เพื่อบริหารจัดการบ้านเมืองที่ดีโดยยึดถือความสุขของประชาชนเป็นหลักสำคัญ

๒.๑.๕ การวิเคราะห์เพื่อพัฒนาท้องถิ่น

เป็นการประเมินสถานการณ์สภาพแวดล้อมภายนอกที่เกี่ยวข้องกับความเชื่อมโยงยุทธศาสตร์การพัฒนาจังหวัดกับยุทธศาสตร์การพัฒนาขององค์กรปกครองส่วนท้องถิ่น

๑) SWOT Analysis

ปัจจัยภายใน	จุดแข็ง (Strength)	จุดอ่อน (Weakness)
๑. โครงสร้างพื้นฐาน	- มีเส้นทางคมนาคมสายหลักที่เชื่อมต่อระหว่างหมู่บ้านและตำบล อำเภอและจังหวัดใกล้เคียง	- เส้นทางคมนาคมภายในหมู่บ้านยังไม่ครอบคลุมทั่วถึง
๒. ทรัพยากรธรรมชาติและสิ่งแวดล้อม	- เป็นตำบลที่มีพื้นที่เหมาะสมต่อการประกอบอาชีพทางการเกษตร - มีทรัพยากรป่าไม้ที่เป็นแหล่งอาหาร, และสร้างรายได้ให้แก่ราษฎรในชุมชน	- ขาดระบบการบริหารจัดการ/การจัดสรรน้ำเพื่อการเกษตรอย่างทั่วถึงในฤดูแล้ง - จิตสำนึกของประชาชนในการดูแลทรัพยากรธรรมชาติและสิ่งแวดล้อม - มีปัญหาพื้นที่ทำกิน เนื่องจากมีพื้นที่ทางการเกษตรน้อยและน้ำเพื่อการเกษตรไม่เพียงพอ
๓. ด้านเศรษฐกิจ	- เป็นแหล่งผลิตพืชเศรษฐกิจ ได้แก่ กระเทียม หอมแดงและลำไย - มีโรงงานอุตสาหกรรมแปรรูปผักและผลไม้ในพื้นที่ - ประชากรมีความสามารถในการประกอบอาชีพทางการเกษตรมาช้านาน - มีการจัดตั้งกลุ่มวิสาหกิจชุมชน - มีการจัดทำอุตสาหกรรมภายในครัวเรือน	- ผลผลิตกระเทียม หอมแดงและลำไยขาดการบริหารจัดการทางการตลาด - ไม่มีการรวมกลุ่มเกษตรกรผู้ผลิตเพื่อให้มีอำนาจในการต่อรองราคาผลผลิต - ประชากรทำการเกษตรโดยการพึ่งพาสารเคมีมากเกินไปเป็นการเน้นทำผลผลิตและไม่คำนึงถึงผลกระทบต่อในระยะยาว - ขาดบุคลากรที่มีความรู้ความสามารถในการพัฒนาผลผลิตแบบยั่งยืน
๔. ด้านสังคม วัฒนธรรม ภูมิปัญญา และการศึกษา	- มีความโดดเด่นด้านวัฒนธรรมและภูมิปัญญาท้องถิ่นที่สืบทอดกันมา เช่น - มีความสามารถด้านหัตถกรรมแกะสลัก - เป็นตำบลที่มีประเพณีวัฒนธรรมที่โดดเด่น (แห่เทียนพรรษา, ฟ้อนยอย ฟ้อนหริภุญชัย และฟ้อนเจิง ฯลฯ)	- คนรุ่นใหม่ไม่ค่อยสนใจและไม่สืบสานประเพณีวัฒนธรรม - ประชาชนมีความสนใจในการรับข่าวสารข้อมูลที่เป็นประโยชน์ต่อการพัฒนาในด้านต่าง ๆ น้อย
ปัจจัยภายนอก	โอกาส (Opportunity)	ข้อจำกัด (Threat)
๕. นโยบายของรัฐ	- นโยบายเศรษฐกิจกระจายรายได้ที่เป็นธรรม ปรับโครงสร้างภาษีอากรทั้งระบบ มีนโยบายสร้างรายได้จากการส่งเสริม	

	<p>การท่องเที่ยว เพิ่มขึ้น ๒ เท่าตัวในเวลา ๕ ปี ผลักดันไทยเป็นศูนย์กลางการผลิตและการค้าอาหาร มีนโยบายปรับโครงสร้างเศรษฐกิจ ส่วนนโยบายโครงสร้างพื้นฐาน จะพัฒนาระบบขนส่งประปา ไฟฟ้าให้กระจายไปสู่ภูมิภาคอย่างทั่วถึง เพียงพอ</p>	
๖. ด้านเศรษฐกิจ	<ul style="list-style-type: none"> - ผลผลิตลำไยมีชื่อเสียงและเป็นที่ยอมรับมากสามารถสร้างรายได้ให้กับเกษตรกรและขยายตลาดมากขึ้น - มีตลาดในภูมิภาคอื่นๆและต่างประเทศ - โอกาสในการปรับตัวเข้าหาเทคโนโลยีใหม่ - เส้นทางคมนาคมที่สะดวกเป็นโอกาสในการขนส่งผลผลิตและส่งเสริมการท่องเที่ยว 	<ul style="list-style-type: none"> - ผลិតภัณฑ์สารเคมี ปุ๋ยบำรุงพืชมีราคาสูง - มีการขยายเขตพื้นที่การปลูกลำไยในหลาย ๆ จังหวัดทำให้มีคู่แข่งทางการค้า - ผลกระทบจากการใช้สารเคมีมากทำให้ผลผลิตไม่มีคุณภาพ
๗. ด้านการสาธารณสุขและการศึกษา	<ul style="list-style-type: none"> - มีการส่งเสริมเทคโนโลยีสารสนเทศของภาครัฐ โดยเฉพาะการจัดให้มีโครงการอินเทอร์เน็ตแท็บเล็ตเพื่อประโยชน์ในการพัฒนาและการเรียนรู้ 	<ul style="list-style-type: none"> - ปัญหาโรคติดต่อและโรคไม่ติดต่อ - มีประชาชนวัยสูงอายุมากซึ่งเป็นข้อจำกัดด้านการพัฒนา

๒.๒ การติดตามและประเมินโครงการ โครงการและงบประมาณ ตามแผนพัฒนาท้องถิ่น (พ.ศ. ๒๕๖๑-๒๕๖๕)

ยุทธศาสตร์	ปีที่ ๑ (๒๕๖๑)		ปีที่ ๒ (๒๕๖๒)		ปีที่ ๓ (๒๕๖๓)		ปีที่ ๔ (๒๕๖๔)		ปีที่ ๕ (๒๕๖๕)		รวม	
	จำนวนโครงการ	งบประมาณ	จำนวนโครงการ	งบประมาณ	จำนวนโครงการ	จำนวนโครงการ	จำนวนโครงการ	งบประมาณ	จำนวนโครงการ	งบประมาณ	จำนวนโครงการ	งบประมาณ
๑.การพัฒนาด้านโครงสร้างพื้นฐาน	๒๕๑	๑๒๒,๗๔๐,๐๐๐	๒๕๑	๑๒๒,๗๔๐,๐๐๐	๒๕๑	๑๒๒,๗๔๐,๐๐๐	๒๕๑	๑๒๒,๗๔๐,๐๐๐	๒๕๑	๑๒๒,๗๔๐,๐๐๐	๑,๒๕๕	๖๑๓,๗๐๐,๐๐๐
๒.การพัฒนาด้านเศรษฐกิจเกษตรและการท่องเที่ยว	๒๙	๒,๔๙๐,๐๐๐	๒๙	๒,๔๙๐,๐๐๐	๒๙	๒,๔๙๐,๐๐๐	๒๙	๒,๔๙๐,๐๐๐	๒๙	๒,๔๙๐,๐๐๐	๑๔๕	๑๑,๗๔๐,๐๐๐
๓.การพัฒนาด้านสังคมและคุณภาพชีวิต	๕๕	๒๖,๗๑๘,๐๐๐	๕๕	๒๖,๗๑๘,๐๐๐	๕๕	๒๖,๗๑๘,๐๐๐	๕๕	๒๖,๗๑๘,๐๐๐	๕๕	๒๖,๗๑๘,๐๐๐	๒๗๕	๑๔๐,๖๙๘,๘๐๐
๔.การพัฒนาด้านศาสนา ศิลปวัฒนธรรม และภูมิปัญญาท้องถิ่น	๒๓	๑,๗๔๖,๐๐๐	๒๓	๑,๗๔๖,๐๐๐	๒๓	๑,๗๔๖,๐๐๐	๒๓	๑,๗๔๖,๐๐๐	๒๓	๑,๗๔๖,๐๐๐	๑๑๕	๘,๗๓๐,๐๐๐
๕.การพัฒนาด้านทรัพยากรธรรมชาติและสิ่งแวดล้อม	๓๕	๕๐,๒๕๐,๐๐๐	๓๕	๕๐,๒๕๐,๐๐๐	๓๕	๕๐,๒๕๐,๐๐๐	๓๕	๕๐,๒๕๐,๐๐๐	๓๕	๕๐,๒๕๐,๐๐๐	๑๗๕	๒๕๑,๒๕๐,๐๐๐
๖.การพัฒนาด้านการศึกษาและกีฬา	๔๐	๖,๒๗๕,๐๐๐	๔๐	๖,๒๗๕,๐๐๐	๔๐	๖,๒๗๕,๐๐๐	๔๐	๖,๒๗๕,๐๐๐	๔๐	๖,๒๗๕,๐๐๐	๒๐๐	๓๑,๓๗๕,๐๐๐
๗.การพัฒนาด้านสาธารณสุขและการเสริมสร้างสุขภาพประชาชน	๔๗	๒,๘๑๐,๐๐๐	๔๗	๒,๘๑๐,๐๐๐	๔๗	๒,๘๑๐,๐๐๐	๔๗	๒,๘๑๐,๐๐๐	๔๗	๒,๘๑๐,๐๐๐	๒๓๕	๑๔,๐๕๐,๐๐๐
๘.การพัฒนาด้านการบริหารจัดการและเทคโนโลยีสารสนเทศ	๖๔	๑๖,๑๕๗,๐๐๐	๖๔	๑๖,๑๕๗,๐๐๐	๖๔	๑๖,๑๕๗,๐๐๐	๖๔	๑๖,๑๕๗,๐๐๐	๖๔	๑๖,๑๕๗,๐๐๐	๓๒๐	๘๑,๙๓๕,๐๐๐
รวม	๕๔๔	๒๒๙,๑๘๖,๐๐๐	๕๔๔	๒๒๙,๑๘๖,๐๐๐	๕๔๔	๒๒๙,๑๘๖,๐๐๐	๕๔๔	๒๒๙,๑๘๖,๐๐๐	๕๔๔	๒๒๙,๑๘๖,๐๐๐	๒,๗๒๐	๑,๑๕๓,๔๗๘,๐๐๐

๒.๓ ผลการดำเนินงานในช่วง ๑ ตุลาคม พ.ศ. ๒๕๖๑ – ๓๐ กันยายน พ.ศ. ๒๕๖๒ ตามเทศบัญญัติงบประมาณรายจ่าย ประจำปี พ.ศ. ๒๕๖๒

ยุทธศาสตร์	จำนวนโครงการ ที่แล้วเสร็จ		จำนวนโครงการที่ อยู่ในระหว่าง ดำเนินการ		จำนวนโครงการที่ยัง ไม่ได้ดำเนินการ		จำนวนโครงการ ที่มีการยกเลิก หรือไม่ดำเนินการ		จำนวนโครงการทั้งหมด	
	จำนวน	ร้อยละ	จำนวน	ร้อยละ	จำนวน	ร้อยละ	จำนวน	ร้อยละ	จำนวน	ร้อยละ
๑.การพัฒนาโครงสร้างพื้นฐาน	๔	๒.๘๘	๔	๒.๘๘	๑๙	๑๓.๖๗	๒	๑.๔๔	๒๙	๒๐.๘๖
๒.การพัฒนาด้านเศรษฐกิจ เกษตรและการ ท่องเที่ยว	๑	๐.๗๒	๐	๐.๐๐	๐	๐.๐๐	๔	๒.๘๘	๕	๓.๖๐
๓.การพัฒนาด้านสังคมและคุณภาพชีวิต	๘	๕.๗๖	๐	๐.๐๐	๐	๐.๐๐	๙	๖.๔๗	๑๗	๑๒.๒๓
๔.การพัฒนาด้านศาสนา ศิลปวัฒนธรรม และ ภูมิปัญญาท้องถิ่น	๕	๓.๖๐	๐	๐.๐๐	๐	๐.๐๐	๓	๒.๑๖	๘	๕.๗๖
๕.การพัฒนาด้านทรัพยากรธรรมชาติและ สิ่งแวดล้อม	๒	๑.๔๔	๐	๐.๐๐	๐	๐.๐๐	๒	๑.๔๔	๔	๒.๘๘
๖.การพัฒนาด้านการศึกษาและกีฬา	๕	๓.๖๐	๐	๐.๐๐	๐	๐.๐๐	๒	๑.๔๔	๗	๕.๐๔
๗.การพัฒนาด้านการสาธารณสุขและการ เสริมสร้างสุขภาพประชาชน	๔	๒.๘๘	๐	๐.๐๐	๐	๐.๐๐	๑	๐.๗๒	๕	๓.๖๐
๘.การพัฒนาด้านการบริหารจัดการและ เทคโนโลยีสารสนเทศ	๕๖	๔๐.๒๙	๓	๒.๑๖	๐	๐.๐๐	๕	๓.๖๐	๖๔	๔๖.๐๔
รวม	๘๕	๖๑.๑๕	๗	๕.๐๔	๑๙	๑๓.๖๗	๒๘	๒๐.๑๔	๑๓๙	๑๐๐.๐๐

๑) จำนวนโครงการเพื่อการพัฒนาท้องถิ่นที่ได้กำหนดไว้ในแผนพัฒนาท้องถิ่น (พ.ศ. ๒๕๖๑-๒๕๖๔) เฉพาะปีงบประมาณ พ.ศ. ๒๕๖๒ จำนวน ๕๔๔ โครงการ คิดเป็นร้อยละ ๑๐๐

๒) จำนวนโครงการเพื่อการพัฒนาท้องถิ่นที่ได้กำหนดไว้ในเทศบัญญัติงบประมาณรายจ่าย ประจำปีงบประมาณ พ.ศ. ๒๕๖๒ จำนวน ๑๓๙ โครงการ คิดเป็นร้อยละ ๒๕.๕๕ ของแผนพัฒนาท้องถิ่น (พ.ศ. ๒๕๖๑-๒๕๖๔) เฉพาะปีงบประมาณ พ.ศ. ๒๕๖๒

๓) จำนวนโครงการที่ดำเนินการแล้วเสร็จ (วันที่ ๑ ตุลาคม ๒๕๖๑ – ๓๐ กันยายน ๒๕๖๒) จำนวน ๘๕ โครงการ คิดเป็นร้อยละ ๖๑.๑๕

๔) จำนวนโครงการที่อยู่ในระหว่างดำเนินการได้ (วันที่ ๑ ตุลาคม ๒๕๖๑ – ๓๐ กันยายน ๒๕๖๒) ทั้งหมด ๗ โครงการ คิดเป็นร้อยละ ๕.๐๔

๕) จำนวนโครงการที่ยังไม่ได้ดำเนินการ (วันที่ ๑ ตุลาคม ๒๕๖๑ – ๓๐ กันยายน ๒๕๖๒) ทั้งหมด ๑๙ โครงการ คิดเป็นร้อยละ ๑๓.๖๗

๖) จำนวนโครงการที่มีการยกเลิกดำเนินการ (วันที่ ๑ ตุลาคม ๒๕๖๑ – ๓๐ กันยายน ๒๕๖๒) ทั้งหมด ๒๘ โครงการ คิดเป็นร้อยละ ๒๐.๑๔

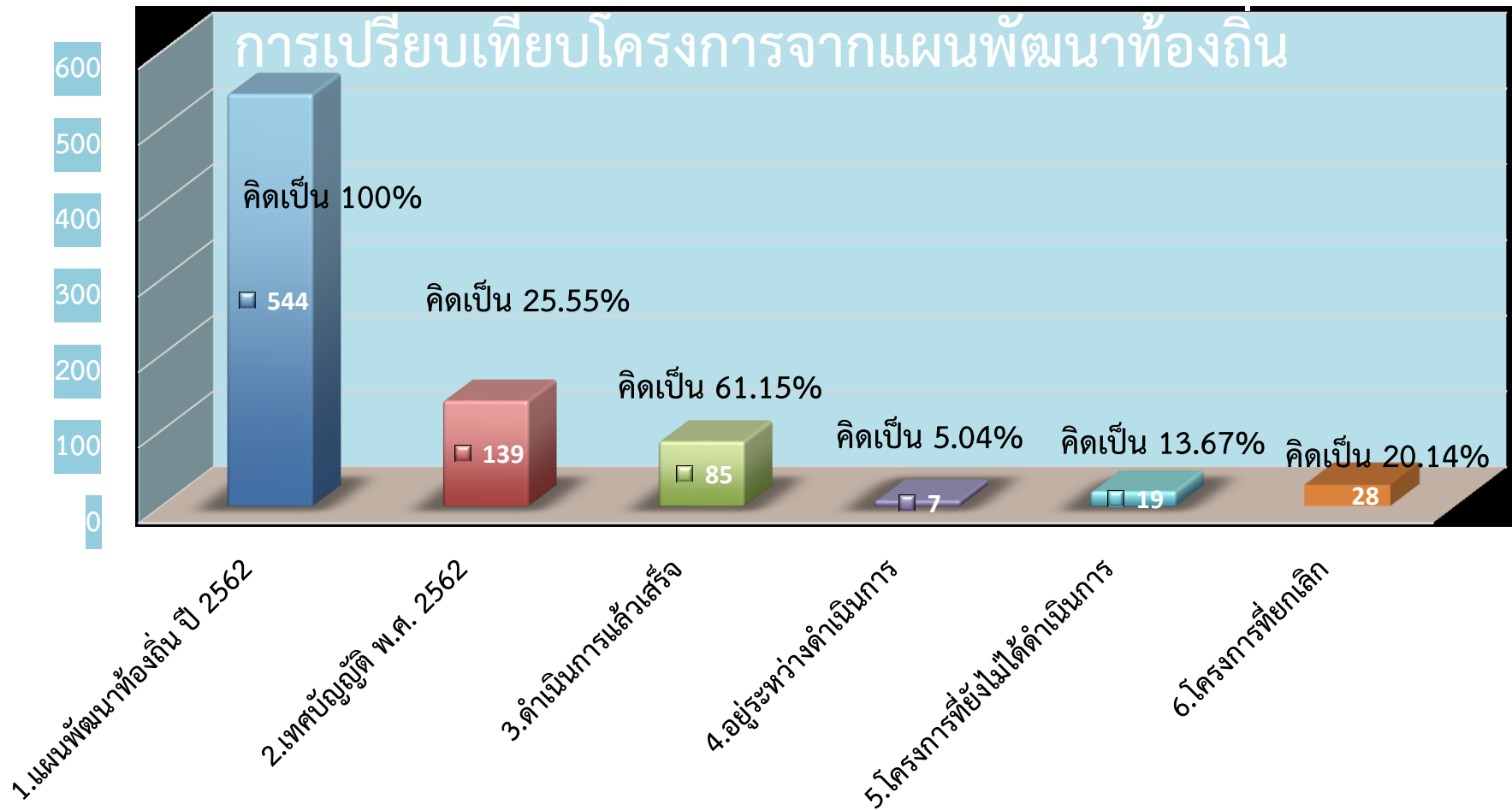

๒.๔ การเบิกจ่ายงบประมาณตามเทศบัญญัติงบประมาณรายจ่ายและเงินสะสม ประจำปี พ.ศ. ๒๕๖๒
ในช่วง ๑ ตุลาคม พ.ศ. ๒๕๖๑ - ๓๐ กันยายน พ.ศ. ๒๕๖๒

ยุทธศาสตร์	งบทกติก		เงินสะสม		รวม	
	จำนวนเงิน	ร้อยละ	จำนวนเงิน	ร้อยละ	จำนวนเงิน	ร้อยละ
๑.การพัฒนาด้าน โครงสร้างพื้นฐาน	๔,๐๑๓,๔๐๐.๐๐	๗.๓๘	๔๒๐,๐๐๐	๐.๗๗	๔,๔๓๓,๔๐๐.๐๐	๘.๑๖
๒.การพัฒนาด้าน เศรษฐกิจ เกษตรและการ ท่องเที่ยว	๑๑,๖๕๐.๐๐	๐.๐๒	๐.๐๐	๐.๐๐	๑๑,๖๕๐.๐๐	๐.๐๒
๓.การพัฒนาด้านสังคม และคุณภาพชีวิต	๒๓,๘๒๗,๕๒๐.๐๐	๔๓.๘๓	๐.๐๐	๐.๐๐	๒๓,๘๒๗,๕๒๐.๐๐	๔๓.๘๓
๔.การพัฒนาด้านศาสนา ศิลปวัฒนธรรม และภูมิ ปัญญาท้องถิ่น	๕๖๘,๕๒๗.๕๐	๑.๐๕	๐.๐๐	๐.๐๐	๕๖๘,๕๒๗.๕๐	๑.๐๕
๕.การพัฒนาด้าน ทรัพยากรธรรมชาติและ สิ่งแวดล้อม	๑,๙๖๐,๐๐๐.๐๐	๓.๖๑	๐.๐๐	๐.๐๐	๑,๙๖๐,๐๐๐.๐๐	๓.๖๑
๖.การพัฒนาด้าน การศึกษาและกีฬา	๓,๑๒๒,๒๒๕.๔๒	๕.๗๔	๐.๐๐	๐.๐๐	๓,๑๒๒,๒๒๕.๔๒	๕.๗๔
๗.การพัฒนาด้านการ สาธารณสุขและการ เสริมสร้างสุขภาพ ประชาชน	๔๐๖,๙๗๒.๔๓	๐.๗๕	๐.๐๐	๐.๐๐	๔๐๖,๙๗๒.๔๓	๐.๗๕
๘.การพัฒนาด้านการ บริหารจัดการและ เทคโนโลยีสารสนเทศ	๒๐,๐๓๐,๖๐๒.๙๐	๓๖.๘๕	๐.๐๐	๐.๐๐	๒๐,๐๓๐,๖๐๒.๙๐	๓๖.๘๕
รวม	๕๓,๙๔๐,๘๙๘.๒๕	๙๙.๒๓	๔๒๐,๐๐๐	๐.๗๗	๕๔,๓๖๐,๘๙๘.๒๕	๑๐๐.๐๐

๒.๕ ผลการดำเนินงานตามโครงการที่ได้รับเงินอุดหนุนเฉพาะกิจ ๑ ตุลาคม พ.ศ. ๒๕๖๑ - ๓๐ กันยายน พ.ศ. ๒๕๖๒

โครงการ	ผลการดำเนินงาน			งบประมาณ	
	ดำเนินการ เสร็จแล้ว	อยู่ในระหว่าง ดำเนินการ	ยังไม่ได้ ดำเนินการ	งบประมาณ ที่ได้รับ	งบประมาณ ที่เบิกจ่าย
1. โครงการก่อสร้างระบบประปาหมู่บ้าน แบบบาดาลขนาดใหญ่ บ้านกู่เส้า หมู่ที่ 2 ตำบลเหมืองจี้ เทศบาลตำบลเหมืองจี้	√	-	-	๒,๓๕๐,๐๐๐	๒,๓๕๐,๐๐๐
2. โครงการก่อสร้างระบบประปาหมู่บ้าน แบบบาดาลขนาดใหญ่ บ้านห้วยส้ม หมู่ที่ 5 ตำบลเหมืองจี้ เทศบาลตำบลเหมืองจี้	-	√	-	๒,๗๙๐,๐๐๐	๒,๔๒๖,๗๘๔
3. โครงการเสริมผิวพาราเอสฟัลท์ติกคอนกรีต ถนนสายบ้านเซตวัน หมู่ที่ 12 เชื่อมบ้านฝายแป้น หมู่ที่ 4 ตำบลเมืองจี้ จำนวน 2 ช่วง มีพื้นที่รวมไม่น้อยกว่า 5,798 ตารางเมตร เทศบาลตำบลเหมืองจี้	-	√	-	๒,๗๑๑,๐๐๐	๑,๕๖๐,๐๐๐
4. โครงการซื้อชุดอุปกรณ์สำหรับห้องเรียนโครงการพัฒนาคุณภาพการศึกษาด้วยเทคโนโลยีสารสนเทศ DLTV ศูนย์พัฒนาเด็กเล็กฝั่งหมื่น เทศบาลตำบลเหมืองจี้ อำเภอเมืองลำพูน จังหวัดลำพูน	√	-	-	๒๗,๐๐๐	๒๗,๐๐๐
รวม				๗,๘๗๘,๐๐๐	๖,๓๖๓,๗๘๔

รายงานรายรับเทศบาลตำบลเหมืองจี้

ปีงบประมาณ พ.ศ. 2562 เดือนตุลาคม พ.ศ. 2561 ถึงเดือนกันยายน พ.ศ. 2562

หมวด	ประเภท	ประมาณการ	รับจริง
หมวดภาษี อากร	ภาษีโรงเรือนและที่ดิน	850,000.00	1,309,014.37
	ภาษีบำรุงท้องที่	250,000.00	283,157.21
	ภาษีป้าย	100,000.00	144,886.48
รวมหมวดภาษีอากร		1,200,000.00	1,737,058.06
หมวด ค่าธรรมเนียม ค่าปรับ และ ใบอนุญาต	ค่าธรรมเนียมเกี่ยวกับใบอนุญาตการขายสุรา	2,500.00	4,888.80
	ค่าธรรมเนียมเกี่ยวกับใบอนุญาตการพนัน	1,000.00	0.00
	ค่าธรรมเนียมเกี่ยวกับการควบคุมอาคาร	50,000.00	10,810.63
	ค่าธรรมเนียมเก็บและขนมูลฝอย	500,000.00	608,120.00
	ค่าธรรมเนียมในการออกหนังสือรับรองการ แจ้งสถานที่จำหน่ายอาหารหรือสะสมอาหาร	1,000.00	0.00
	ค่าธรรมเนียมปิด โปรง ติดตั้งแผ่นประกาศ หรือแผ่นปลิวเพื่อการโฆษณา	1,000.00	790.00
	ค่าธรรมเนียมค่าขอรับใบอนุญาตเป็นผู้ ควบคุม	0.00	21.00
	ค่าธรรมเนียมเกี่ยวกับทะเบียนพาณิชย์	500.00	2,300.00
	ค่าธรรมเนียมอื่น ๆ	24,000.00	901.00
	ค่าปรับผู้กระทำความผิดกฎหมายจราจรทางบก	18,000.00	25,525.00
	ค่าปรับการผิดสัญญา	50,000.00	16,359.00
	ค่าปรับอื่น ๆ	20,000.00	5,926.00
	ค่าใบอนุญาตรับทำการเก็บ ขน สิ่งปฏิกูล หรือมูลฝอย	0.00	20,000.00
	ค่าใบอนุญาตรับทำการกำจัดสิ่งปฏิกูลหรือ มูลฝอย	5,000.00	0.00
	ค่าใบอนุญาตประกอบการค้าสำหรับกิจการ ที่เป็นอันตรายต่อสุขภาพ	60,000.00	82,900.00
หมวด	ประเภท	ประมาณการ	รับจริง

หมวด ค่าธรรมเนียม ค่าปรับ และ ใบอนุญาต	ค่าใบอนุญาตจัดตั้งสถานที่จำหน่ายอาหาร หรือสถานที่สะสมอาหารในครัว หรือพื้นที่ใด ซึ่งมีพื้นที่เกิน 200 ตารางเมตร	0.00	1,000.00
	ค่าใบอนุญาตเกี่ยวกับการควบคุมอาคาร	1,500.00	1,195.00
	ค่าใบอนุญาตเกี่ยวกับการโฆษณาโดยใช้ เครื่องขยายเสียง	500.00	0.00
	ค่าใบอนุญาตอื่นๆ	10,000.00	0.00
รวมหมวดค่าธรรมเนียม ค่าปรับ และใบอนุญาต		745,000.00	780,736.43
หมวดรายได้ จากทรัพย์สิน	ดอกเบี้ยย	200,000.00	257,994.13
รวมหมวดรายได้จากทรัพย์สิน		200,000.00	257,994.13
หมวดรายได้ จาก สาธารณูปโภค และการ พาณิชย์	เงินช่วยเหลือจากการประปา	2,500.00	0.00
	รายได้จากสาธารณูปโภคอื่น ๆ	10,000.00	0.00
รวมหมวดรายได้จากสาธารณูปโภคและการพาณิชย์		12,500.00	0.00
หมวดรายได้ เบ็ดเตล็ด	ค่าขายแบบแปลน	1,000.00	0.00
	รายได้เบ็ดเตล็ดอื่นๆ	230,000.00	349,287.00
รวมหมวดรายได้เบ็ดเตล็ด		231,000.00	349,287.00
หมวดภาษี จัดสรร	ภาษีและค่าธรรมเนียมรถยนต์และล้อเลื่อน	800,000.00	655,441.84
	ภาษีมูลค่าเพิ่มตาม พ.ร.บ. กำหนดแผนฯ	9,000,000.00	10,245,932.91
	ภาษีมูลค่าเพิ่มตาม พ.ร.บ. จัดสรรรายได้ฯ	4,700,000.00	4,077,703.52
	ภาษีธุรกิจเฉพาะ	350,000.00	157,207.52
	ภาษีสรรพสามิต	5,900,000.00	7,653,377.07
	ค่าภาคหลวงแร่	100,000.00	111,023.61
	ค่าภาคหลวงปิโตรเลียม	100,000.00	67,566.35
หมวด	ประเภท	ประมาณการ	รับจริง

หมวดภาษี จัดสรร	ค่าธรรมเนียมจดทะเบียนสิทธิและนิติกรรม ตามประมวลกฎหมายที่ดิน	4,500,000.00	4,483,900.00
	ค่าธรรมเนียมและค่าใช้น้ำบาดาล	1,500.00	0.00
	ภาษีจัดสรรอื่นๆ	0.00	0.00
รวมหมวดภาษีจัดสรร		25,451,500.00	27,452,152.82
หมวดเงิน อุดหนุนทั่วไป	เงินอุดหนุนทั่วไป สำหรับดำเนินการตาม อำนาจหน้าที่และภารกิจถ่ายโอนเลือกทำ	34,160,000.00	31,838,688.00
	รวมหมวดเงินอุดหนุนทั่วไป		34,160,000.00
รวมทั้งหมด		62,000,000.00	62,415,916.44

รายงานรายจ่ายเทศบาลตำบลเหมืองจี้

ปีงบประมาณ พ.ศ. 2562 เดือนตุลาคม พ.ศ. 2561 ถึงเดือนกันยายน พ.ศ. 2562

งบ	หมวดรายจ่าย	ประเภทรายจ่าย	ประมาณการ	รวมจ่ายจริง
งบกลาง	งบกลาง	เงินสมทบกองทุนประกันสังคม	150,000.00	124,651.00
		เงินสมทบกองทุนเงินทดแทน	10,000.00	4,507.00
		เบี้ยยังชีพผู้สูงอายุ	18,308,400.00	16,910,900.00
		เบี้ยยังชีพคนพิการ	6,259,200.00	6,229,600.00
		เบี้ยยังชีพผู้ป่วยเอดส์	276,000.00	215,500.00
		สำรองจ่าย	430,000.00	416,965.65
		รายจ่ายตามข้อผูกพัน	355,300.00	355,219.34
		เงินสมทบกองทุนบำเหน็จบำนาญข้าราชการส่วนท้องถิ่น (กบท.)	556,800.00	556,800.00
รวมงบกลาง			26,345,700.00	24,814,142.99
งบเงินอุดหนุน	เงินอุดหนุน	เงินอุดหนุนส่วนราชการ	1,380,700.64	1,376,400.00
		เงินอุดหนุนกิจการที่เป็นสาธารณประโยชน์	370,000.00	350,000.00
รวมงบเงินอุดหนุน			1,750,700.64	1,726,400.00
งบดำเนินงาน	ค่าตอบแทน	ค่าตอบแทนผู้ปฏิบัติราชการอันเป็นประโยชน์แก่องค์กรปกครองส่วนท้องถิ่น	117,200.00	101,375.00
		ค่าตอบแทนการปฏิบัติงานนอกเวลาราชการ	45,000.00	22,680.00
		ค่าเช่าบ้าน	448,600.00	421,667.74
		เงินช่วยเหลือการศึกษาบุตร	137,940.00	74,530.00
		ค่าเบี้ยประชุม	6,200.00	0.00
	ค่าใช้จ่าย	รายจ่ายเพื่อให้ได้มาซึ่งบริการ	4,747,330.00	4,253,924.29
		รายจ่ายเกี่ยวกับการรับรองและพิธีการ	89,000.00	52,640.00

งบ	หมวดรายจ่าย	ประเภทรายจ่าย	ประมาณการ	รวมจ่ายจริง	
	ค่าใช้สอย	รายจ่ายเกี่ยวเนื่องกับการปฏิบัติราชการที่ไม่เข้าลักษณะรายจ่ายหมวดอื่นๆ	4,073,640.00	3,182,816.13	
		ค่าบำรุงรักษาและซ่อมแซม	495,070.00	337,826.41	
	ค่าวัสดุ	วัสดุสำนักงาน	473,200.00	414,961.00	
		วัสดุไฟฟ้าและวิทยุ	127,550.00	120,634.00	
		วัสดุงานบ้านงานครัว	270,000.00	250,017.00	
		วัสดุก่อสร้าง	146,000.00	49,037.00	
		วัสดุยานพาหนะและขนส่ง	70,000.00	37,650.00	
		วัสดุเชื้อเพลิงและหล่อลื่น	630,000.00	513,869.28	
		วัสดุโฆษณาและเผยแพร่	65,000.00	23,325.00	
		วัสดุคอมพิวเตอร์	345,000.00	291,964.79	
		วัสดุวิทยาศาสตร์หรือการแพทย์	82,000.00	72,926.00	
		วัสดุเครื่องดับเพลิง	35,000.00	34,750.00	
		วัสดุอื่น	10,000.00	5,700.00	
		วัสดุการเกษตร	25,000.00	14,000.00	
		ค่าอาหารเสริม (นม)	840,000.00	633,262.42	
		วัสดุกีฬา	10,000.00	0.00	
	ค่าสาธารณูปโภค	ค่าไฟฟ้า	420,000.00	384,502.22	
		ค่าน้ำประปา ค่าน้ำบาดาล	15,000.00	0.00	
		ค่าบริการโทรศัพท์	206,000.00	192,200.76	
		ค่าบริการไปรษณีย์	20,000.00	14,035.00	
		ค่าบริการสื่อสารและโทรคมนาคม	1,450.00	1,450.00	
	รวมงบดำเนินงาน			13,951,180.00	11,501,744.04
	งบบุคลากร	เงินเดือน (ฝ่ายการเมือง)	เงินเดือนนายก/รองนายก	725,760.00	725,760.00
เงินค่าตอบแทนประจำตำแหน่งนายก/รองนายก			180,000.00	180,000.00	
เงินค่าตอบแทนพิเศษนายก/รองนายก			180,000.00	180,000.00	

งบ	หมวดรายจ่าย	ประเภทรายจ่าย	ประมาณการ	รวมจ่ายจริง	
งบ บุคลากร	เงินเดือน (ฝ่าย การเมือง)	เงินค่าตอบแทนเลขานุการ/ที่ ปรึกษานายกเทศมนตรี	207,360.00	207,360.00	
		เงินค่าตอบแทนสมาชิกสภาองค์กร ปกครองส่วนท้องถิ่น	1,555,200.00	1,555,200.00	
	เงินเดือน (ฝ่ายประจำ)	เงินเดือนพนักงาน	7,844,789.36	7,804,943.42	
		เงินประจำตำแหน่ง	374,660.00	356,000.00	
		ค่าจ้างลูกจ้างประจำ	248,160.00	246,240.00	
		ค่าตอบแทนพนักงานจ้าง	2,353,440.00	2,328,940.00	
		เงินเพิ่มต่าง ๆ ของพนักงานจ้าง	169,320.00	163,840.00	
		เงินวิทยฐานะ	84,000.00	80,500.00	
		เงินเพิ่มต่าง ๆ ของพนักงาน	5,660.00	3,645.00	
	รวมงบบุคลากร		13,928,349.36	13,832,428.42	
	งบลงทุน	ค่าครุภัณฑ์	ครุภัณฑ์สำนักงาน	224,630.00	217,668.50
			ครุภัณฑ์การเกษตร	22,000.00	22,000.00
			ครุภัณฑ์ไฟฟ้าและวิทยุ	293,700.00	279,200.00
ครุภัณฑ์โฆษณาและเผยแพร่			27,500.00	0.00	
ครุภัณฑ์งานบ้านงานครัว			19,400.00	17,514.30	
ครุภัณฑ์คอมพิวเตอร์			150,100.00	145,200.00	
ครุภัณฑ์เครื่องดับเพลิง			21,000.00	21,000.00	
ครุภัณฑ์อื่น			9,500.00	7,200.00	
ครุภัณฑ์ยานพาหนะและขนส่ง			40,800.00	0.00	
ครุภัณฑ์สำรวจ			110,000.00	110,000.00	
ค่าที่ดินและ สิ่งก่อสร้าง		ค่าก่อสร้างสิ่งสาธารณูปโภค	3,630,080.00	1,246,400.00	
		อาคารต่าง ๆ	8,410.00	0.00	
		ค่าก่อสร้างสิ่งสาธารณูปการ	1,436,950.00	0.00	
		ค่าออกแบบ ค่าควบคุมงานที่จ่าย ให้แก่เอกชน เพื่อให้ได้มาซึ่ง สิ่งก่อสร้าง	30,000.00	0.00	
รวมงบลงทุน		6,024,070.00	2,066,182.80		
รวมสุทธิ		62,000,000.00	53,940,898.25		

งบประมาณรายจ่าย ตามเทศบัญญัติงบประมาณรายจ่าย ประจำปี พ.ศ. ๒๕๖๒

(๑ ตุลาคม ๒๕๖๑ – ๓๐ กันยายน ๒๕๖๒) แยกเป็น

๑) งบกลาง	จำนวนเงิน	๒๔,๘๑๔,๑๔๒.๙๙	บาท
๒) งบเงินอุดหนุน	จำนวนเงิน	๑,๗๒๖,๔๐๐.๐๐	บาท
๓) งบดำเนินการ	จำนวนเงิน	๑๑,๕๐๑,๗๔๔.๐๔	บาท
๔) งบบุคลากร	จำนวนเงิน	๑๓,๘๓๒,๔๒๘.๔๒	บาท
๕) งบลงทุน	จำนวนเงิน	๒,๐๖๖,๑๘๒.๘๐	บาท
รายจ่ายทั้งหมด	จำนวนเงิน	๕๓,๙๔๐,๘๘๘.๒๕	บาท

งบประมาณรายจ่าย จากเงินสะสม ประจำปีงบประมาณ พ.ศ. ๒๕๖๒

๑) ด้านโครงสร้างพื้นฐาน	จำนวนเงิน	๔๒๐,๐๐๐.๐๐	บาท
รายจ่ายทั้งหมด	จำนวนเงิน	๔๒๐,๐๐๐.๐๐	บาท

งบประมาณรายจ่าย ตามงบประมาณเงินอุดหนุนเฉพาะกิจ ประจำปี พ.ศ. ๒๕๖๒

๑) ด้านโครงสร้างพื้นฐาน	จำนวนเงิน	๖,๓๓๖,๗๘๔.๐๐	บาท
๒) ด้านการศึกษา	จำนวนเงิน	๒๗,๐๐๐.๐๐	บาท
รายจ่ายทั้งหมด	จำนวนเงิน	๖,๓๖๓,๗๘๔.๐๐	บาท

รวมงบประมาณรายจ่ายทั้งสิ้นเป็นจำนวนเงิน ๖๐,๗๒๔,๖๘๒.๒๕ บาท

๓. การติดตามและประเมินผลโครงการทั้งหมด ปีงบประมาณ พ.ศ. ๒๕๖๒ (๑ ตุลาคม ๒๕๖๑ ถึงวันที่ ๓๐ กันยายน ๒๕๖๒) ตามยุทธศาสตร์การพัฒนาและแผนงาน

ยุทธศาสตร์	ด้าน	แผนงาน	หน่วยงาน รับผิดชอบหลัก	หน่วยงาน สนับสนุน	ดำเนินการจริง	
					จำนวน โครงการ	จำนวนเงิน (บาท)
๑.การพัฒนาด้านโครงสร้างพื้นฐาน	๑.บริการชุมชนและสังคม ๒.เศรษฐกิจ	๑.เคหะและชุมชน ๒.อุตสาหกรรมและการโยธา	กองช่าง	-	๓๑	๑๐,๗๗๐,๑๘๔.๐๐
๒.การพัฒนาด้านเศรษฐกิจ เกษตร และการท่องเที่ยว	๑.บริการชุมชนและสังคม ๒.เศรษฐกิจ	๑.สังคมสงเคราะห์ ๒.การศาสนาวัฒนธรรมฯ ๓.การเกษตร	กองสวัสดิการฯ กองการศึกษา สำนักปลัดฯ	-	๑	๑๑,๖๕๐.๐๐
๓.การพัฒนาด้านสังคมและ คุณภาพชีวิต	๑.บริหารทั่วไป ๒.บริการชุมชนและสังคม ๓.การดำเนินการอื่น	๑.บริหารทั่วไป ๒.การรักษาความสงบภายใน ๓.สังคมสงเคราะห์ ๔.สร้างความเข้มแข็งชุมชน ๕.งบกลาง	สำนักปลัดฯ กองสวัสดิการฯ	-	๘	๒๓,๘๒๗,๕๒๐.๐๐
๔.การพัฒนาด้านศาสนา ศิลปวัฒนธรรม และภูมิปัญญา ท้องถิ่น	๑.บริการชุมชนและสังคม	๑.การศาสนาวัฒนธรรมและ นันทนาการ	กองการศึกษา	-	๕	๕๖๘,๕๒๗.๕๐
๕.การพัฒนาด้าน ทรัพยากรธรรมชาติและ สิ่งแวดล้อม	๑.บริการชุมชนและสังคม ๒.เศรษฐกิจ	๑.เคหะและชุมชน ๒.แผนงานการเกษตร	กองสาธารณสุข สำนักปลัดฯ	-	๒	๑,๙๖๐,๐๐๐.๐๐

ยุทธศาสตร์	ด้าน	แผนงาน	หน่วยงาน รับผิดชอบหลัก	หน่วยงาน สนับสนุน	ดำเนินการจริง	
					จำนวน โครงการ	จำนวนเงิน (บาท)
๖.การพัฒนาด้านการศึกษาและ กีฬา	๑.บริการชุมชนและสังคม	๑.การศึกษา ๒.การศาสนาวัฒนธรรมและ นันทนาการ	กองการศึกษา	-	๖	๓,๑๔๙,๒๒๕.๔๒
๗.การพัฒนาด้านการสาธารณสุข และการเสริมสร้างสุขภาพ ประชาชน	๑.บริการชุมชนและสังคม	๑.สาธารณสุข	สำนักปลัดฯ	กองคลัง กอง ช่าง กองการศึกษา	๔	๔๐๖,๙๗๒.๔๓
๘.การพัฒนาด้านการบริหาร จัดการและเทคโนโลยีสารสนเทศ	๑.บริหารทั่วไป ๒.บริการชุมชนและสังคม ๓.การดำเนินการอื่น	๑.บริหารทั่วไป ๒.การรักษาความสงบภายใน ๓.การศึกษา ๔.สาธารณสุข ๕.สังคมสงเคราะห์ ๖.เคหะและชุมชน ๗.สร้างความเข้มแข็งของ ชุมชน ๘.การเกษตร ๙.งบกลาง			๕๙	๒๐,๐๓๐,๖๐๒.๙๐
รวม					๑๑๖	๖๐,๗๒๔,๖๘๒.๒๕

รายงานผลการดำเนินโครงการ ประจำปีงบประมาณ พ.ศ. 2562

ยุทธศาสตร์ที่ 1 การพัฒนาโครงสร้างพื้นฐาน

โครงการที่ดำเนินการแล้วเสร็จ

ลำดับ	โครงการ	งบประมาณ อนุมัติ (บาท)	โอนเพิ่ม (บาท)	โอนลด (บาท)	ผูกพัน (บาท)	เบิกจ่าย (บาท)	งบประมาณ คงเหลือ (บาท)
1	ก่อสร้างถนนคอนกรีตเสริมเหล็ก หมู่ที่ 5 บ้านห้วยส้ม	350,000.00	0.00	0.00	0.00	350,000.00	0.00
2	ขุดเจาะบ่อบาดาลเพื่อการเกษตร หมู่ที่ 2 บ้านกู่เส้า	0.00	223,000.00	0.00	0.00	223,000.00	0.00
3	โครงการเสริมผิวถนนแอสฟัลท์ติกคอนกรีต หมู่ที่ 3 บ้านปงชัย	350,000.00	0.00	7,649.00	0.00	342,000.00	351.00
4	ติดตั้งราวสะพานเหล็กกันตก หมู่ที่ 12 บ้านเขตวัน ยาว 6.50 เมตร จำนวน 2 ช่วง	0.00	9,479.00	0.00	0.00	9,400.00	79.00
ลำดับ	โครงการ (เงินอุดหนุนเฉพาะกิจ)	อนุมัติ		เบิกจ่าย		คงเหลือ	
5	ก่อสร้างระบบประปาหมู่บ้าน แบบบาดาลขนาดใหญ่ บ้านกู่เส้า ม.2	2,350,000.00		2,350,000.00		0.00	
6	ก่อสร้างระบบประปาหมู่บ้าน แบบบาดาลขนาดใหญ่ บ้านห้วยส้ม ม.5	2,790,000.00		2,426,783.71		363,216.29	
7	เสริมผิวพาราแอสฟัลท์ติกคอนกรีต ถนนสายบ้านเขตวัน หมู่ที่ 12 เชื่อมบ้านฝายแป้น หมู่ที่ 4 ตำบลเมืองจี้ จำนวน 2 ช่วง มีพื้นที่รวมไม่ น้อยกว่า 5,798 ตารางเมตร เทศบาลตำบลเหมืองจี้	2,711,000.00		1,560,000.00		1,151,000.00	

โครงการที่ดำเนินการแล้วเสร็จ

ลำดับ	โครงการที่จ่ายจากเงินสะสม	อนุมัติ	เบิกจ่าย	คงเหลือ
8	ก่อสร้างถนนคอนกรีตเสริมเหล็ก บ้านกุสุมา หมู่ที่ 2 ตำบลเหมืองจี้	420,000.00	420,000.00	0.00

โครงการที่กำลังดำเนินการ

ลำดับ	โครงการ	งบประมาณ อนุมัติ (บาท)	โอนเพิ่ม (บาท)	โอนลด (บาท)	ผูกพัน (บาท)	เบิกจ่าย (บาท)	งบประมาณ คงเหลือ (บาท)
1	โครงการติดตั้งระบบเสียงตามสายภายในหมู่บ้าน บ้านฝั่งหมิ่น ม.7	0.00	153,600.00	0.00	153,600.00	0.00	0.00
2	โครงการปรับปรุงระบบเสียงตามสายประจำหมู่บ้าน หมู่ที่ 2	49,200.00	64,000.00	64,000.00	49,000.00	0.00	200.00
3	โครงการเสริมผิวถนนแอสฟัลต์ติกคอนกรีต หมู่ที่ 6 บ้านป่าตึง	350,000.00	0.00	0.00	345,000.00	0.00	5,000.00
4	โครงการเสริมผิวถนนแอสฟัลต์ติกคอนกรีต หมู่ที่ 7 บ้านฝั่งหมิ่น	350,000.00	0.00	0.00	345,000.00	0.00	5,000.00

โครงการที่ยังไม่ได้ดำเนินการ

ลำดับ	โครงการ	งบประมาณ อนุมัติ (บาท)	โอนเพิ่ม (บาท)	โอนลด (บาท)	ผูกพัน (บาท)	งบประมาณ คงเหลือ (บาท)
1	ก่อสร้างวางระบายน้ำและวางท่อระบายน้ำ หมู่ที่ 12 บ้านเขตวัน ตำบลเหมืองจี้ จำนวนเงิน 135,000 บาท รายละเอียดดังนี้ 1. ก่อสร้างวางระบายน้ำคอนกรีตเสริมเหล็ก ขนาดกว้าง 0.20 เมตร ยาว 20.00 เมตร จำนวนเงิน 20,000 บาท 2. วางท่อระบายน้ำคอนกรีต ขนาดเส้นผ่าศูนย์กลาง 0.30 เมตร พร้อมบ่อกัก ความยาว 84.00 เมตร จำนวนเงิน 115,000 บาท ตามแบบแปลนแผนผังของกองช่างเทศบาลตำบลเหมืองจี้	0.00	135,000.00	0.00	0.00	135,000.00
2	โครงการเจาะบ่อบาดาล บ้านฝั่งหมิ่น หมู่ที่ 7 ท่อกรูบ่อขนาดเส้นผ่าศูนย์กลาง 4 นิ้ว ลึก 120 เมตร จำนวน 1 บ่อ พร้อมติดตั้งเครื่องสูบน้ำบาดาล และเดินท่อเชื่อมต่อกับท่อเมนของระบบประปาหมู่บ้าน จำนวนเงิน 200,000 บาท รายละเอียดตามแบบแปลนของกองช่าง เทศบาลตำบลเหมืองจี้ แผนพัฒนาท้องถิ่น (2561-2565) หน้า 54	0.00	200,000.00	0.00	0.00	200,000.00
3	โครงการวางท่อเมนจ่ายน้ำประปา ระยะความยาว 1,080 เมตร บ้านฝายแป้น หมู่ที่ 4	0.00	129,000.00	0.00	0.00	129,000.00
4	โครงการวางท่อระบายน้ำคอนกรีต ขนาดเส้นผ่านศูนย์กลาง 0.30 เมตร ยาว 127 เมตร พร้อมบ่อกักคอนกรีตเสริมเหล็ก บ้านป่าตึง หมู่ที่ 6 เขต 7 จำนวนเงิน 123,000 บาท รายละเอียดตามแบบแปลนของกองช่าง เทศบาลตำบลเหมืองจี้ แผนพัฒนาท้องถิ่น (2561-2565) หน้า 51	0.00	123,000.00	0.00	0.00	123,000.00

โครงการที่ยังไม่ได้ดำเนินการ

ลำดับ	โครงการ	งบประมาณ อนุมัติ (บาท)	โอนเพิ่ม (บาท)	โอนลด (บาท)	ผูกพัน (บาท)	งบประมาณ คงเหลือ (บาท)
5	โครงการเสริมผิวแอสฟัลต์ติกคอนกรีต ถนนบ้านปงชัย หมู่ที่ 3 กว้าง 4 เมตร ยาว 20 เมตร หนา 0.05 เมตร จำนวนเงิน 24,000 บาท รายละเอียดตามแบบแปลนของกองช่าง เทศบาลตำบลเหมืองจี้ และแบบมาตรฐานงานทางสำหรับองค์กรปกครองส่วนท้องถิ่น (แบบเลขที่ ทถ-7-601 มจ.พ-16/2562) แผนพัฒนาท้องถิ่น (2561-2565) หน้า 47	0.00	24,000.00	0.00	0.00	24,000.00
6	โครงการเสริมผิวแอสฟัลต์ติกคอนกรีต ถนนบ้านห้วยส้ม หมู่ที่ 5 กว้าง 6 เมตร ยาว 68 เมตร หนา 0.05 เมตร จำนวนเงิน 124,000 บาท รายละเอียดตามแบบแปลนของกองช่าง เทศบาลตำบลเหมืองจี้ และแบบมาตรฐานงานทางสำหรับองค์กรปกครองส่วนท้องถิ่น (แบบเลขที่ ทถ-7-601 มจ.พ-15/2562) แผนพัฒนาท้องถิ่น (2561-2565) หน้า 50	0.00	124,000.00	0.00	0.00	124,000.00
7	โครงการเสริมผิวแอสฟัลต์ติกคอนกรีต ถนนสายป่าช้า บ้านเหมืองจี้ใหม่ หมู่ที่ 8 เชื่อมบ้านปงชัย หมู่ที่ 3 ขนาดกว้าง 4 เมตร ยาว 20 เมตร จำนวนเงิน 25,000 บาท รายละเอียดตามแบบแปลนของกองช่าง เทศบาลตำบลเหมืองจี้ และแบบมาตรฐานงานทางสำหรับองค์กรปกครองส่วนท้องถิ่น (แบบเลขที่ กถ-7-201, ทถ-3-110, ทถ-7-601) แผนพัฒนาท้องถิ่น (2561-2565) หน้า 70	0.00	25,000.00	0.00	0.00	25,000.00

โครงการที่ยังไม่ได้ดำเนินการ

ลำดับ	โครงการ	งบประมาณ อนุมัติ (บาท)	โอนเพิ่ม (บาท)	โอนลด (บาท)	ผูกพัน (บาท)	งบประมาณ คงเหลือ (บาท)
8	โครงการเสริมผิวแอสฟัลต์ติกคอนกรีต สายทางบ้านป่าตึง หมู่ที่ 6 เขต 7 เชื่อม บ้าน เซตวัน หมู่ 12 ขนาดกว้าง 4 เมตร ยาว 170 เมตร หนา 0.05 เมตร จำนวนเงิน 237,000 บาท รายละเอียดตามแบบแปลนของกองช่าง เทศบาลตำบลเหมืองจี้ และ แบบมาตรฐานงานทางสำหรับองค์กรปกครองส่วนท้องถิ่น (แบบเลขที่ กถ-7-201, ทถ- 3-110, ทถ-7-601 มจ-ท20/2562) แผนพัฒนาท้องถิ่น (2561-2565) หน้า 51	0.00	237,000.00	0.00	0.00	237,000.00
9	เจาะบ่อบาดาล หมู่ที่ 5 บ้านห้วยส้ม ขนาดท่อกรูบ่อ ขนาดศก. 6 นิ้ว ความลึกบ่อ 100 เมตร จำนวน 1 บ่อ	0.00	223,000.00	194,000.00	0.00	29,000.00
10	ก่อสร้างเสาอากาศวิทยุชนิดคอนกรีตอัดแรง ความสูง 10 เมตร พร้อมติดตั้งเสารับ-ส่ง สัญญาณวิทยุ จำนวนเงิน 23,600 บาท รายละเอียดตามแบบแปลนของกองช่าง	0.00	23,600.00	0.00	0.00	23,600.00
11	โครงการก่อสร้างถนนคอนกรีตเสริมเหล็ก บริเวณฉาปนสถาน บ้านฝั่งหมิ่น หมู่ที่ 7 ขนาดกว้าง 4 เมตร ยาว 32 เมตร หนา 0.15 เมตร จำนวนเงิน 52,400 บาท รายละเอียดตามแบบแปลนของกองช่าง เทศบาลตำบลเหมืองจี้ และแบบมาตรฐาน งานทางสำหรับองค์กรปกครองส่วนท้องถิ่น (แบบเลขที่ ทถ-2-206, มจ-ท21/2562) แผนพัฒนาท้องถิ่น (2561-2565) หน้า 54	0.00	52,400.00	0.00	0.00	52,400.00

โครงการที่ยังไม่ได้ดำเนินการ

ลำดับ	โครงการ	งบประมาณ อนุมัติ (บาท)	โอนเพิ่ม (บาท)	โอนลด (บาท)	ผูกพัน (บาท)	งบประมาณ คงเหลือ (บาท)
12	โครงการก่อสร้างรั้วบล็อกคอนกรีตด้านหน้ามาปนสถาน บ้านฝั่งหมิ่น หมู่ที่ 7 และประตูทางเข้า 2 จุด ยาว 77 เมตร จำนวนเงิน 274,000 บาท รายละเอียดตามแบบแปลนของกองช่าง เทศบาลตำบลเมืองจี้ แผนพัฒนาท้องถิ่น (2561-2565) หน้า 54	0.00	274,000.00	0.00	0.00	274,000.00
13	โครงการก่อสร้างรั้วลวดหนามพร้อมประตูทางเข้า บริเวณโรงหมักปุ๋ย บ้านเมืองจี้ใหม่ หมู่ที่ 8 ความยาว 110 เมตร จำนวนเงิน 54,000 บาท รายละเอียดตามแบบแปลนของกองช่าง เทศบาลตำบลเมืองจี้ แผนพัฒนาท้องถิ่น (2561-2565) หน้า 100	0.00	54,000.00	0.00	0.00	54,000.00
14	โครงการก่อสร้างโรงหมักปุ๋ย บ้านเมืองจี้ใหม่ หมู่ที่ 8 งานก่อสร้างอาคาร ขนาดกว้าง 5 เมตร ยาว 12 เมตร จำนวนเงิน 260,000 บาท รายละเอียดตามแบบแปลนของกองช่าง เทศบาลตำบลเมืองจี้ แผนพัฒนาท้องถิ่น (2561-2565) หน้า 100	0.00	260,000.00	0.00	0.00	260,000.00
15	โครงการก่อสร้างลานคอนกรีต สำหรับตากปุ๋ยหมัก บริเวณโรงหมักปุ๋ย บ้านเมืองจี้ใหม่ หมู่ที่ 8 ขนาดกว้าง 10 เมตร ยาว 12 เมตร หนา 0.10 เมตร จำนวนเงิน 36,000 บาท รายละเอียดตามแบบแปลนของกองช่าง เทศบาลตำบลเมืองจี้ แผนพัฒนาท้องถิ่น (2561-2565) หน้า 100	0.00	36,000.00	0.00	0.00	36,000.00

โครงการที่ยังไม่ได้ดำเนินการ

ลำดับ	โครงการ	งบประมาณ อนุมัติ (บาท)	โอนเพิ่ม (บาท)	โอนลด (บาท)	ผูกพัน (บาท)	งบประมาณ คงเหลือ (บาท)
16	โครงการก่อสร้างลานคอนกรีตเสริมเหล็ก บริเวณฌาปนสถาน บ้านฝั่งหมิ่น หมู่ที่ 7 กว้าง 4.50 เมตร ยาว 15 เมตร หนา 0.10 เมตร จำนวนเงิน 23,600 บาท รายละเอียดตามแบบแปลนของกองช่าง แผนพัฒนาท้องถิ่น (2561-2565) หน้า 54	0.00	23,600.00	0.00	0.00	23,600.00
17	โครงการก่อสร้างศาลาอเนกประสงค์ บ้านป่าตองหลวง หมู่ที่ 13 ขนาดกว้าง 6.00 เมตร ยาว 15.00 เมตร จำนวนเงิน 350,000 บาท รายละเอียดตามแบบแปลนของกองช่าง เทศบาลตำบลเหมืองจี้ แผนพัฒนาท้องถิ่น (2561-2565) หน้า 66	0.00	350,000.00	0.00	0.00	350,000.00
18	โครงการปรับปรุงและซ่อมแซมศาลาอเนกประสงค์ บ้านหมู่เป้ง หมู่ที่ 9 จำนวนเงิน 65,00 บาท โดยมีรายการปรับปรุง และซ่อมแซม ดังนี้ 1. ติดตั้งหลังคาเชื่อมอาคาร ขนาดพื้นที่ 6.80 ตารางเมตร 2. ติดตั้งผนังกันห้องภายในอาคารขนาดกว้าง 5.30 เมตร สูง 2.50 เมตร 3. ปรับปรุงและซ่อมแซม ประตู-อุปกรณ์ภายในห้องน้ำ จำนวน 2 ห้อง แผนพัฒนาท้องถิ่น (2561-2565) หน้า 73	0.00	65,000.00	0.00	0.00	65,000.00
19	โครงการปรับปรุงเวทีห้องประชุมสภาเทศบาลตำบลเหมืองจี้ ให้เป็นโครงสร้างเหล็ก และแผ่นสำเร็จรูป ขนาดกว้าง 2 เมตร ยาว 7 เมตร จำนวนเงิน 31,800 บาท รายละเอียดตามแบบแปลนของกองช่าง แผนพัฒนาท้องถิ่น (2561-2565) หน้า 121	0.00	31,800.00	0.00	0.00	31,800.00

โครงการที่ยกเลิก

ลำดับ	โครงการ	งบประมาณอนุมัติ (บาท)	โอนเพิ่ม (บาท)	โอนลด (บาท)	ผูกพัน (บาท)	งบประมาณคงเหลือ (บาท)
1	โครงการติดตั้งหม้อแปลง ขนาด 50 KVA หมู่ที่ 1 บ้านเหมืองจี้หลวง	250,000.00	0.00	250,000.00	0.00	0.00
2	อุดหนุนการไฟฟ้าส่วนภูมิภาค สาขาป่าซาง ตามโครงการขยายเขตไฟฟ้าสาธารณะ หมู่ที่ 13 บ้านป่าตองหลวง-บ้านก้วม	0.00	326,280.64	326,000.00	0.00	280.64

ยุทธศาสตร์ที่ 2 การพัฒนาด้านเศรษฐกิจ เกษตรและการท่องเที่ยว

โครงการที่ดำเนินการแล้วเสร็จ

ลำดับ	โครงการ	งบประมาณอนุมัติ (บาท)	โอนเพิ่ม (บาท)	โอนลด (บาท)	ผูกพัน (บาท)	เบิกจ่าย (บาท)
1	โครงการส่งเสริมการฝึกอาชีพแก่ประชาชนตำบลเหมืองจี้	50,000.00	0.00	34,900.00	0.00	11,650.00

โครงการที่ยกเลิกหรือไม่ได้ดำเนินการ

ลำดับ	โครงการ	งบประมาณ อนุมัติ (บาท)	โอนเพิ่ม (บาท)	โอนลด (บาท)	ผูกพัน (บาท)	เบิกจ่าย (บาท)
1	อุดหนุนกลุ่มอาชีพต่าง ๆ ในตำบลเหมืองจี้	20,000.00	0.00	0.00	0.00	0.00
2	โครงการจัดกิจกรรมงานเทศกาลลำไย	20,000.00	0.00	0.00	0.00	0.00
3	ศูนย์บริการและถ่ายทอดเทคโนโลยีการเกษตรประจำตำบลเหมืองจี้	10,000.00	0.00	0.00	0.00	0.00
4	โครงการของดีทางวัฒนธรรมตำบลเหมืองจี้	20,000.00	0.00	20,000.00	0.00	0.00

ยุทธศาสตร์ที่ 3 การพัฒนาด้านสังคมและคุณภาพชีวิต

โครงการที่ดำเนินการแล้วเสร็จ

ลำดับ	โครงการ	งบประมาณ อนุมัติ (บาท)	โอนเพิ่ม (บาท)	โอนลด (บาท)	ผูกพัน (บาท)	เบิกจ่าย (บาท)
1	โครงการปฏิบัติการระบบการแพทย์ฉุกเฉิน	40,000.00	0.00	0.00	0.00	39,970.00
2	โครงการป้องกันและลดอุบัติเหตุทางถนนในช่วงเทศกาลสำคัญ เช่น เทศกาลปีใหม่ เทศบาลสงกรานต์ ฯลฯ	20,000.00	0.00	0.00	0.00	18,000.00
3	โครงการส่งเสริมการพัฒนาคุณภาพชีวิตผู้สูงอายุตำบลเหมืองจี้	100,000.00	200,000.00	0.00	0.00	288,400.00

ลำดับ	โครงการ	งบประมาณอนุมัติ (บาท)	โอนเพิ่ม (บาท)	โอนลด (บาท)	ผูกพัน (บาท)	เบิกจ่าย (บาท)
4	โครงการส่งเสริมบทบาทสตรีในชุมชนและภาวะผู้นำแก่แกนนำสตรี	10,000.00	10,000.00	0.00	0.00	15,600.00
5	โครงการเสริมสร้างความเข้มแข็งของเครือข่ายผู้สูงอายุ คนพิการ และอาสาสมัครด้านสังคม	10,000.00	100,000.00	0.00	0.00	109,550.00
6	เบี้ยยังชีพผู้สูงอายุ	18,308,400.00	0.00	0.00	0.00	16,910,900.00
7	เบี้ยยังชีพคนพิการ	6,259,200.00	0.00	0.00	0.00	6,229,600.00
8	เบี้ยยังชีพผู้ป่วยเอดส์	276,000.00	0.00	0.00	0.00	215,500.00

โครงการที่ยกเลิกหรือไม่ได้ดำเนินการ

ลำดับ	โครงการ	งบประมาณอนุมัติ (บาท)	โอนเพิ่ม (บาท)	โอนลด (บาท)	ผูกพัน (บาท)	เบิกจ่าย (บาท)
1	โครงการป้องกันและแก้ไขปัญหายาเสพติดในตำบลเหมืองจี้	15,000.00	0.00	0.00	0.00	0.00
2	การดำเนินงานแก้ไข้ปัญหาและป้องกันบรรเทาความเดือดร้อนของประชาชนที่เกิดจากสาธารณภัยต่าง ๆ	10,000.00	0.00	0.00	0.00	0.00
3	โครงการจัดกิจกรรมวันอปพร.	10,000.00	0.00	0.00	0.00	0.00
4	โครงการอบรมทบทวนเพื่อเพิ่มทักษะ ชีตความสามารถของอาสาสมัครป้องกันภัยฝ่ายพลเรือนตำบลเหมืองจี้	30,000.00	0.00	0.00	0.00	0.00

ลำดับ	โครงการ	งบประมาณอนุมัติ (บาท)	โอนเพิ่ม (บาท)	โอนลด (บาท)	ผูกพัน (บาท)	เบิกจ่าย (บาท)
5	โครงการพัฒนาศักยภาพครอบครัวและเฝ้าระวังการค้ามนุษย์	10,000.00	0.00	10,000.00	0.00	0.00
6	โครงการพัฒนาคุณภาพชีวิตคนพิการและผู้ดูแลคนพิการตำบล เหมืองจี้	10,000.00	0.00	10,000.00	0.00	0.00
7	โครงการส่งเสริมการยกระดับคุณภาพชีวิตคนพิการและผู้ด้อยโอกาส ตำบลเหมืองจี้	10,000.00	0.00	10,000.00	0.00	0.00
8	โครงการสนับสนุนการพัฒนาเด็กและเยาวชนตำบลเหมืองจี้	10,000.00	0.00	10,000.00	0.00	0.00
9	โครงการเสริมสร้างความเข้มแข็งของสภาเด็กและเยาวชนตำบล เหมืองจี้	10,000.00	0.00	10,000.00	0.00	0.00

ยุทธศาสตร์ที่ 4 การพัฒนาด้านศาสนา ศิลปวัฒนธรรม และภูมิปัญญาท้องถิ่น

โครงการที่ดำเนินการแล้วเสร็จ

ลำดับ ที่	โครงการ	งบประมาณ อนุมัติ (บาท)	โอนเพิ่ม (บาท)	โอนลด (บาท)	ผูกพัน (บาท)	เบิกจ่าย (บาท)	งบประมาณ คงเหลือ (บาท)
1	โครงการจัดงานประเพณีแห่เทียนพรรษา	30,000.00	50,000.00	0.00	0.00	349,977.50	22.50
2	โครงการจัดงานรดน้ำดำหัวผู้สูงอายุ	100,000.00	0.00	0.00	0.00	86,050.00	13,950.00
3	โครงการจัดงานวันลอยกระทง	50,000.00	15,000.00	0.00	0.00	63,150.00	1,850.00
4	โครงการอนุรักษ์ ฟื้นฟู สืบสาน ศิลปวัฒนธรรมท้องถิ่น (การเขียน และปั้นเทียน)	0.00	60,000.00	0.00	0.00	59,350.00	650.00
5	โครงการจัดงานประเพณีเข้ารุกขมูลกรรม	10,000.00	0.00	0.00	0.00	10,000.00	0.00

โครงการที่ยกเลิกหรือไม่ได้ดำเนินการ

ลำดับ ที่	โครงการ	งบประมาณ อนุมัติ (บาท)	โอนเพิ่ม (บาท)	โอนลด (บาท)	ผูกพัน (บาท)	เบิกจ่าย (บาท)	งบประมาณ คงเหลือ (บาท)
1	โครงการศึกษาอบรมการแสดงพื้นเมืองให้แก่เด็ก เยาวชน ประชาชน	30,000.00	0.00	30,000.00	0.00	0.00	0.00
2	โครงการศึกษาอบรมให้ความรู้ด้านการแกะสลักเทียนให้แก่เด็ก เยาวชน ประชาชน	30,000.00	0.00	17,000.00	0.00	0.00	13,000.00
3	โครงการจัดงานส่งเสริมสนับสนุนสภาวัฒนธรรมตำบลเหมืองจี้	15,000.00	0.00	0.00	0.00	0.00	15,000.00

ยุทธศาสตร์ที่ 5 การพัฒนาด้านทรัพยากรธรรมชาติและสิ่งแวดล้อม

โครงการที่ดำเนินการแล้วเสร็จ

ลำดับ ที่	โครงการ	งบประมาณ อนุมัติ (บาท)	โอนเพิ่ม (บาท)	โอนลด (บาท)	ผูกพัน (บาท)	เบิกจ่าย (บาท)	งบประมาณ คงเหลือ (บาท)
1	จ้างเหมาจัดเก็บขยะในตำบลเหมืองจี้	2,390,000.00	0.00	470,000.00	160,000.00	1,760,000.00	0.00
2	จัดซื้อถุงขยะ	0.00	470,000.00	260,000.00	0.00	200,000.00	10,000.00

โครงการที่ยกเลิกหรือไม่ได้ดำเนินการ

ลำดับ ที่	โครงการ	งบประมาณ อนุมัติ (บาท)	โอนเพิ่ม (บาท)	โอนลด (บาท)	ผูกพัน (บาท)	เบิกจ่าย (บาท)	งบประมาณ คงเหลือ (บาท)
1	ค่าใช้จ่ายในการส่งเสริม ปรับปรุง แก้ไข ป้องกัน อนุรักษ์ ฟื้นฟู ทรัพยากรธรรมชาติและสิ่งแวดล้อม	20,000.00	0.00	0.00	0.00	0.00	20,000.00
2	โครงการกำจัดผักตบชวาลำเหมืองไ้หนองอึ้ง	15,000.00	0.00	0.00	0.00	0.00	15,000.00

ยุทธศาสตร์ที่ 6 การพัฒนาด้านการศึกษาและกีฬา

โครงการที่ดำเนินการแล้วเสร็จ

ลำดับ ที่	โครงการ	งบประมาณ อนุมัติ (บาท)	โอนเพิ่ม (บาท)	โอนลด (บาท)	ผูกพัน (บาท)	เบิกจ่าย (บาท)	งบประมาณ คงเหลือ (บาท)
1	โครงการสนับสนุนค่าใช้จ่ายการบริหารสถานศึกษา	637,450.00	63,280.00	0.00	0.00	686,790.00	13,940.00
2	จัดซื้ออาหารเสริม (นม) สนับสนุนนักเรียน อนุบาล - ประถมปี ที่ 6 ของโรงเรียน สพฐ. และเด็กเล็ก (ศูนย์ฯ) พื้นที่ตำบลเหมืองจี้	840,000.00	0.00	0.00	173,164.06	633,262.42	33,573.52
3	โครงการสนับสนุนค่าอาหารกลางวันของเด็กนักเรียนโรงเรียน สพฐ. ในเขตเทศบาลตำบลเหมืองจี้	1,300,000.00	63,420.00	0.00	0.00	1,359,400.00	4,020.00

ลำดับ ที่	โครงการ	งบประมาณ อนุมัติ (บาท)	โอนเพิ่ม (บาท)	โอนลด (บาท)	ผูกพัน (บาท)	เบิกจ่าย (บาท)	งบประมาณ คงเหลือ (บาท)
4	โครงการจัดงานวันเด็กแห่งชาติ	100,000.00	0.00	0.00	0.00	95,000.00	5,000.00
5	โครงการแข่งขันกีฬาประชาชน เยาวชนตำบลเหมืองจี้	200,000.00	150,000.00	0.00	0.00	347,773.00	2,227.00

โครงการที่ยกเลิกหรือไม่ได้ดำเนินการ

ลำดับ ที่	โครงการ	งบประมาณ อนุมัติ (บาท)	โอนเพิ่ม (บาท)	โอนลด (บาท)	ผูกพัน (บาท)	เบิกจ่าย (บาท)	งบประมาณ คงเหลือ (บาท)
1	โครงการพัฒนาเด็กเล็กสู่โลกกว้างของศูนย์พัฒนาเด็กเล็กสังกัดเทศบาลตำบลเหมืองจี้	10,000.00	0.00	0.00	0.00	0.00	10,000.00
2	โครงการจัดส่งนักกีฬาเข้าร่วมแข่งขันกีฬาประเภทต่าง ๆ	20,000.00	0.00	0.00	0.00	0.00	20,000.00

ยุทธศาสตร์ที่ 7 การพัฒนาด้านการสาธารณสุขและการเสริมสร้างสุขภาพประชาชน

รายงานผลการติดตามและประเมินผลแผนพัฒนาของเทศบาลตำบลเหมืองจี้ ประจำปีงบประมาณ พ.ศ. ๒๕๖๑
(ระหว่างเดือน ตุลาคม พ.ศ. ๒๕๖๐ ถึง กันยายน พ.ศ. ๒๕๖๑)

โครงการที่ดำเนินการแล้วเสร็จ

ลำดับ ที่	โครงการ	งบประมาณ อนุมัติ (บาท)	โอนเพิ่ม (บาท)	โอนลด (บาท)	ผูกพัน (บาท)	เบิกจ่าย (บาท)	งบประมาณ คงเหลือ (บาท)
1	โครงการสัตว์ปลอดโรค คนปลอดภัย จากโรคพิษสุนัขบ้า	40,000.00	0.00	0.00	0.00	29,499.00	10,501.00
2	อุดหนุนการดำเนินงานตามแนวทางโครงการพระราชดำริด้าน สาธารณสุข	280,000.00	0.00	0.00	0.00	280,000.00	0.00
3	อุดหนุนการดำเนินงานของอาสาสมัครสาธารณสุข	70,000.00	0.00	0.00	0.00	70,000.00	0.00
4	ค่าจัดซื้อวัสดุเพื่อป้องกันโรคระบาด	30,000.00	0.00	0.00	0.00	27,473.53	2,526.47

โครงการที่ยกเลิกหรือไม่ได้ดำเนินการ

ลำดับ ที่	โครงการ	งบประมาณ อนุมัติ (บาท)	โอนเพิ่ม (บาท)	โอนลด (บาท)	ผูกพัน (บาท)	เบิกจ่าย (บาท)	งบประมาณ คงเหลือ (บาท)
1	โครงการหมู่บ้านน่าอยู่ ชุมชนน่ามอง	50,000.00	0.00	31,800.00	0.00	0.00	18,200.00

ยุทธศาสตร์ที่ 8 การพัฒนาการบริหารจัดการและเทคโนโลยีสารสนเทศ

โครงการที่ดำเนินการแล้วเสร็จ

ลำดับ ที่	โครงการ	งบประมาณ อนุมัติ (บาท)	โอนเพิ่ม (บาท)	โอนลด (บาท)	ผูกพัน (บาท)	เบิกจ่าย (บาท)	งบประมาณ คงเหลือ (บาท)
1	โครงการจัดงานวันปิยมหาราช 23 ตุลาคม 2561	10,000.00	0.00	0.00	0.00	10,000.00	0.00
2	โครงการเนื่องในวันคล้ายวันสวรรคตพระบาทสมเด็จพระปรมินทรมหาภูมิพลอดุลยเดช บรมนาถบพิตร 13 ตุลาคม 2561	0.00	10,000.00	0.00	0.00	10,000.00	0.00
3	โครงการพัฒนาศักยภาพผู้นำชุมชนตำบลเหมืองจี้	100,000.00	0.00	84,000.00	0.00	9,900.00	6,100.00
4	โครงการวันแม่ 12 สิงหาคม 2562	40,000.00	0.00	0.00	0.00	37,690.00	2,310.00
5	โครงการส่งเสริมคุณธรรมและจริยธรรมในการป้องกันการทุจริตของผู้บริหาร สมาชิกสภาเทศบาล พนักงานเทศบาลและประชาชน	20,000.00	0.00	0.00	0.00	18,600.00	1,400.00
6	โครงการอบรมและศึกษาดูงานเพื่อพัฒนาศักยภาพผู้นำชุมชน	0.00	200,000.00	17,900.00	0.00	182,100.00	0.00
7	โครงการปรับปรุงแผนที่ภาษี	250,000.00	0.00	49,000.00	0.00	198,966.00	2,034.00
8	ค่าใช้จ่ายในการจัดประชุมประชาคม จัดทำแผนพัฒนา แผนชุมชน สนับสนุนการขับเคลื่อน แผนชุมชนแบบบูรณาการในกิจกรรมของเทศบาลในระดับหมู่บ้าน ระดับตำบล ระดับอำเภอ	20,000.00	0.00	0.00	0.00	2,950.00	17,050.00

ลำดับ ที่	โครงการ	งบประมาณ อนุมัติ (บาท)	โอนเพิ่ม (บาท)	โอนลด (บาท)	ผูกพัน (บาท)	เบิกจ่าย (บาท)	งบประมาณ คงเหลือ (บาท)
9	อุดหนุนสำนักงานส่งเสริมการปกครองท้องถิ่นอำเภอเมืองลำพูน ตามโครงการศูนย์ปฏิบัติการร่วมในการช่วยเหลือประชาชน	17,000.00	0.00	0.00	0.00	17,000.00	0.00
10	เงินสมทบกองทุนประกันสังคม	150,000.00	0.00	0.00	0.00	124,651.00	25,349.00
11	เงินสมทบกองทุนเงินทดแทน	0.00	10,000.00	0.00	0.00	4,507.00	5,493.00
12	สำรองจ่าย	255,000.00	175,000.00	0.00	0.00	416,965.65	13,034.35
13	เงินสมทบกองทุนบำเหน็จบำนาญข้าราชการส่วนท้องถิ่น (กบท.)	556,800.00	0.00	0.00	0.00	556,800.00	0.00
14	ค่าบำรุงสมาคมสันนิบาตเทศบาลแห่งประเทศไทย (ส.ท.ท.)	44,000.00	7,500.00	0.00	0.00	51,419.34	80.66
15	สมทบสำนักงานประกันสุขภาพ	202,300.00	1,500.00	0.00	0.00	203,800.00	0.00
16	สมทบกองทุนสวัสดิการชุมชน	10,000.00	90,000.00	0.00	0.00	100,000.00	0.00

โครงการที่กำลังดำเนินการ

รายงานผลการติดตามและประเมินผลแผนพัฒนาของเทศบาลตำบลเหมืองจี้ ประจำปีงบประมาณ พ.ศ. ๒๕๖๑
(ระหว่างเดือน ตุลาคม พ.ศ. ๒๕๖๐ ถึง กันยายน พ.ศ. ๒๕๖๑)

ลำดับ ที่	โครงการ	งบประมาณ อนุมัติ (บาท)	โอนเพิ่ม (บาท)	โอนลด (บาท)	ผูกพัน (บาท)	เบิกจ่าย (บาท)	งบประมาณ คงเหลือ (บาท)
1	โครงการปรับปรุงแผนที่ภาษี ระยะการสำรวจข้อมูลภาคสนามเพื่อ การนำเข้าข้อมูลสู่ระบบโปรแกรมแผนที่ภาษี (GIS)	0.00	500,000.00	0.00	495,000.00	0.00	5,000.00
2	อุปกรณ์อ่านบัตรแบบอเนกประสงค์ (Smart Card Reader) ราคา 700 บาท จำนวน 7 เครื่อง	0.00	4,900.00	0.00	4,900.00	0.00	0.00
3	โทรทัศน์ แอล อีดี (LED TV) แบบ Smart TV ขนาด 55 นิ้ว ระดับ ความละเอียดจอภาพ 3840x2160 พิกเซล จำนวน 1 เครื่อง	0.00	27,500.00	0.00	27,500.00	0.00	0.00

โครงการที่ยกเลิกหรือไม่ได้ดำเนินการ

ลำดับ ที่	โครงการ	งบประมาณ อนุมัติ (บาท)	โอนเพิ่ม (บาท)	โอนลด (บาท)	ผูกพัน (บาท)	เบิกจ่าย (บาท)	งบประมาณ คงเหลือ (บาท)
1	ค่าใช้จ่ายในการเลือกตั้ง	300,000.00	0.00	288,420.00	0.00	0.00	11,580.00
2	โครงการจัดงานวันเทศบาล	10,000.00	0.00	10,000.00	0.00	0.00	0.00
3	โครงการเฉลิมพระเกียรติสมเด็จพระเจ้าอยู่หัว รัชกาลที่ 10 เนื่องใน โอกาสในวันเฉลิมพระชนมพรรษา 28 กรกฎาคม 2562	20,000.00	0.00	20,000.00	0.00	0.00	0.00

โครงการที่ยกเลิกหรือไม่ได้ดำเนินการ

ลำดับ ที่	โครงการ	งบประมาณ อนุมัติ (บาท)	โอนเพิ่ม (บาท)	โอนลด (บาท)	ผูกพัน (บาท)	เบิกจ่าย (บาท)	งบประมาณ คงเหลือ (บาท)
4	โครงการพัฒนาเทศบาลเป็นองค์กรแห่งการเรียนรู้	100,000.00	0.00	100,000.00	0.00	0.00	0.00
5	โครงการรัฐพิธีวันพ่อแห่งชาติ 5 ธันวาคม 2561	10,000.00	0.00	10,000.00	0.00	0.00	0.00

รายการครุภัณฑ์ที่ได้จัดซื้อในปีงบประมาณ พ.ศ. 2562

สำนักปลัด

ลำดับ	รายการ	งบประมาณ
1	จัดซื้อปั้มน้ำอัตโนมัติระบบอินเวอร์เตอร์ สำหรับบ่อน้ำต้น/น้ำประปา จำนวน 1 เครื่อง	22,000.00
2	จัดซื้อตู้สาขาโทรศัพท์อัตโนมัติ พร้อมเดินสายโทรศัพท์ จำนวนเงิน 97,960 บาท ขนาด 4 สายนอก 24 สายใน	97,958.50
3	จัดซื้อตู้เหล็กบานเลื่อนเหล็กทึบ 5 ฟุต ขนาด 152(ก)X40(ล)X87(ส) ซม. ติดระบบลูก ล้อล่าง	12,000.00
4	จัดซื้อโต๊ะทำงานพร้อมเก้าอี้ จำนวน 1 ชุด จำนวนเงิน 15,000 บาท ขนาดโต๊ะ 140 (ก)X68(ล)X76(ส) ซม. มี 4 ลี้นชัก	15,000.00
5	จัดซื้อโต๊ะประชุม สำหรับ 10 ที่นั่ง พร้อมเก้าอี้ ห้องสภาเทศบาลฯ จำนวน 1 ชุด	29,000.00
6	จัดซื้อโทรศัพท์เคลื่อนที่ จำนวน 1 เครื่อง	3,990.00
7	เครื่องคอมพิวเตอร์ สำหรับงานสำนักงาน (จอแสดงผลไม่น้อยกว่า 19 นิ้ว) จำนวน 1 เครื่อง	17,000.00
8	เครื่องคอมพิวเตอร์เน็ตบุ๊ก สำหรับงานประมวลผล จำนวน 1 เครื่อง	22,000.00
9	เครื่องพิมพ์แบบฉีดหมึกพร้อมติดตั้งถังหมึกพิมพ์ (Ink Tank Printer) จำนวน 1 เครื่อง	4,300.00
10	เครื่องตัดหญ้า แบบข้อแข็งและข้ออ่อน 1 เครื่อง	9,500.00
11	เตียงนอน แบบ 2 ชั้น ขนาดกว้าง 1.5 เมตร ยาว 2 เมตร สูง 1.80 เมตรจำนวน 1 หลัง พร้อมที่นอน จำนวน 1 ผืน เพื่อใช้ในงานป้องกันฯ	5,874.30
12	เตียงนอน แบบพับได้ ขนาดกว้าง 1 เมตร ยาว 2 เมตร เพื่อใช้ในงานป้องกันและ บรรเทาสาธารณภัย สำนักปลัดฯ จำนวน 2 หลัง	2,140.00
13	เครื่องเป่าลมดับไฟฟ้า ราคาเครื่องละ 4,200 บาท จำนวน 5 เครื่อง	21,000.00
14	ระบบเครื่องเสียง ห้องประชุมสภาฯ	99,900.00
15	เครื่องรับส่งวิทยุ ระบบ VHF/FM ชนิดมือถือ 5 วัตต์ ราคาเครื่องละ 12,000 บาท จำนวน 7 เครื่อง	82,600.00
16	เลื่อยโซ่ยนต์ จำนวน 1 เครื่อง เพื่อใช้สำหรับการปฏิบัติงานช่วยเหลือบรรเทาสาธารณ ภัยต่าง ๆ	7,200.00

กองคลัง

ลำดับ	รายการ	งบประมาณ
1	จัดซื้อเก้าอี้สำนักงาน มีพนักพิงสำหรับหัวหน้าฝ่ายบริหารงานคลัง และหัวหน้าฝ่ายพัฒนารายได้ จำนวน 2 ตัว	5,800.00
2	จัดซื้อเก้าอี้สำนักงาน มีพนักพิงสูง มีล้อ สามารถปรับระดับความสูงได้ จำนวน 1 ตัว	5,900.00
3	เครื่องพิมพ์เลเซอร์ หรือ LED ขาวดำ (18 หน้า/นาที) 1 เครื่อง	2,600.00
4	เครื่องพิมพ์เลเซอร์ หรือ LED ขาวดำ (18 หน้า/นาที) 2 เครื่อง	5,200.00

กองช่าง

ลำดับ	รายการ	งบประมาณ
1	เครื่องคอมพิวเตอร์ สำหรับงานสำนักงาน (จอแสดงผลไม่น้อยกว่า 19 นิ้ว) 1 เครื่อง	17,000.00
2	เครื่องสำรองไฟฟ้า ขนาด 800 VA เครื่องละ 2,500 บาท จำนวน 3 เครื่อง	7,500.00
3	เครื่องขยายเสียงและลำโพง เพื่อใช้ในกิจการของเทศบาลตำบลเหมืองจี้ จำนวน 1 ชุด	31,700.00
4	โคมไฟแบบโคมถนอลูมิเนียมปั๊ม ขนาด 2x40 วัตต์ พร้อมอุปกรณ์ติดตั้ง หมู่ที่ 1 จำนวน 5 ชุด และหมู่ที่ 11 จำนวน 5 ชุด	25,000.00
5	โคมไฟแบบโคมถนอลูมิเนียมขนาด 2x40 วัตต์ พร้อมอุปกรณ์ติดตั้ง หมู่ที่ 13 จำนวน 11 ชุด	27,500.00
6	โคมไฟแบบโคมถนอลูมิเนียมปั๊ม ขนาด 2x40 วัตต์ จำนวน 5 ชุด	12,500.00
7	รถจักรยานยนต์ ขนาด 110 ซีซี แบบเกียร์ธรรมดา จำนวน 1 คัน	40,800.00
8	กล้องวัดมุมแบบอิเล็กทรอนิกส์ ชนิดอ่านค่ามุมได้ละเอียด 5 ฟลิปดา (ระบบอัตโนมัติ) จำนวน 1 ตัว	110,000.00

กองการศึกษา

ลำดับ	รายการ	งบประมาณ
1	จัดซื้อตู้เหล็ก แบบ 2 บาน มีมือจับชนิดบิด มีแผ่นชั้นปรับระดับ 3 ชั้น คุณสมบัติตามมาตรฐานผลิตภัณฑ์อุตสาหกรรม (มอก.) จำนวน 1 ตู้	5,500.00
2	จัดซื้อตู้เหล็กแบบบานสไลด์ที่บขนาด 5 ฟุต จำนวน 1 ตู้	4,120.00
3	เครื่องคอมพิวเตอร์ สำหรับงานสำนักงาน (จอแสดงผลไม่น้อยกว่า 19 นิ้ว) 1 เครื่อง	17,000.00
4	เครื่องพิมพ์แบบฉีดหมึกพร้อมติดตั้งถังหมึก(Ink Tank Printer) จำนวน 1 เครื่อง	8,600.00

กองสวัสดิการสังคม

ลำดับ	รายการ	งบประมาณ
1	เก้าอี้พลาสติก จำนวน 50 ตัว	9,000.00
2	เก้าอี้สำนักงาน จำนวน 1 ตัว	2,900.00
3	เครื่องเคลือบบัตร จำนวน 1 เครื่อง	4,000.00
4	โต๊ะพับอเนกประสงค์(ขาว) ขนาด 60x180 เซนติเมตร จำนวน 10 ตัว	17,000.00
5	คอมพิวเตอร์เน็ตบุ๊ก สำหรับงานประมวลผล จำนวน 1 เครื่อง	22,000.00

กองสาธารณสุข

ลำดับ	รายการ	งบประมาณ
1	จัดซื้อเก้าอี้สำนักงาน จำนวน 1 ตัว แบบมีล้อเลื่อน มีพนักพิงหลัง มีเท้าแขน ปรับระดับได้ จำนวน 1 ตัว	1,600.00
2	โต๊ะทำงานผลิตจากไม้ จำนวน 1 ตัว	3,900.00
3	เครื่องคอมพิวเตอร์ สำหรับงานประมวลผล แบบที่ 1(จอขนาดไม่น้อยกว่า 19 นิ้ว) จำนวน 1 เครื่อง	22,000.00

ส่วนที่ ๓ ผลการวิเคราะห์การติดตามและประเมินผล

๑. ผลการพิจารณาการติดตามและประเมินผลยุทธศาสตร์เพื่อความสอดคล้องแผนพัฒนาท้องถิ่น

ตามหนังสือกระทรวงมหาดไทย ด่วนที่สุด ที่ มท ๐๘๑๐.๓/ว ๒๙๓๑ ลงวันที่ ๑๕ พฤษภาคม ๒๕๖๒ สิ่งส่งมาด้วย ๔ แนวทางการพิจารณาการติดตามและประเมินผลแผนพัฒนาท้องถิ่น ตามระเบียบกระทรวงมหาดไทยว่าด้วยการจัดทำแผนพัฒนาขององค์กรปกครองส่วนท้องถิ่น พ.ศ. ๒๕๔๘ แก้ไขเพิ่มเติมถึง (ฉบับที่ ๓) พ.ศ. ๒๕๖๑ กำหนดให้คณะกรรมการติดตามและประเมินผลแผนพัฒนา ดำเนินการให้คะแนนการติดตามประเมินผลยุทธศาสตร์และโครงการเพื่อความสอดคล้องของแผนพัฒนาท้องถิ่น (พ.ศ. ๒๕๖๑-๒๕๖๕) ตามเกณฑ์ที่กำหนด ซึ่งเป็นส่วนหนึ่งของการติดตามประเมินผลแผนพัฒนา โดยดำเนินการให้แล้วเสร็จภายในหกสิบวันนับแต่วันประกาศใช้งบประมาณรายจ่าย และเทศบาลตำบลเหมืองจี้ได้ประกาศใช้เทศบัญญัติงบประมาณรายจ่าย ประจำปี พ.ศ. ๒๕๖๓ เมื่อวันที่ ๑๘ กันยายน ๒๕๖๒ และได้มีการประชุมให้คะแนนการประเมินยุทธศาสตร์และโครงการเพื่อความสอดคล้องของแผนพัฒนาท้องถิ่น (พ.ศ. ๒๕๖๑ - ๒๕๖๕) ตามเกณฑ์ที่กำหนด เมื่อวันที่ ๓๑ ตุลาคม ๒๕๖๒

๑.๑ สรุปคะแนนประเมินผลยุทธศาสตร์

ผลการให้คะแนนยุทธศาสตร์ของเทศบาลตำบลเหมืองจี้ ในการประชุมคณะกรรมการติดตามและประเมินผลแผนฯ ครั้งที่ ๑/๒๕๖๒ เมื่อวันที่ ๓๑ ตุลาคม พ.ศ. ๒๕๖๒ เป็นดังนี้

ประเด็นการพิจารณา	คะแนนเต็ม	คะแนนที่ได้	ร้อยละของคะแนนเต็ม
๑. ข้อมูลสภาพทั่วไปและข้อมูลพื้นฐานของอปท.	๒๐	๑๗.๑๐	๘๕.๕๐
๒. การวิเคราะห์สถานการณ์และศักยภาพ	๒๐	๑๗.๗๐	๘๘.๕๐
๓. ยุทธศาสตร์ ประกอบด้วย	๖๐	๕๓.๘๐	๘๙.๖๗
๓.๑ ยุทธศาสตร์ขององค์กรปกครองส่วนท้องถิ่น	(๑๐)	(๘.๗๐)	๘๗.๐๐
๓.๒ ยุทธศาสตร์ขององค์กรปกครองส่วนท้องถิ่นในเขตจังหวัด	(๑๐)	(๙.๐๐)	๙๐.๐๐
๓.๓ ยุทธศาสตร์จังหวัด	(๑๐)	(๙.๑๐)	๙๑.๐๐
๓.๔ วิสัยทัศน์	(๕)	(๔.๖๐)	๙๒.๐๐
๓.๕ กลยุทธ์	(๕)	(๔.๔๐)	๘๘.๐๐
๓.๖ เป้าประสงค์ของแต่ละประเด็นกลยุทธ์	(๕)	(๔.๕๐)	๙๐.๐๐
๓.๗ จุดยืนทางยุทธศาสตร์	(๕)	(๔.๔๐)	๘๘.๐๐
๓.๘ แผนงาน	(๕)	(๔.๖๐)	๙๒.๐๐
๓.๙ ความเชื่อมโยงของยุทธศาสตร์ในภาพรวม	(๕)	(๔.๕๐)	๙๐.๐๐
รวม	๑๐๐	๘๘.๖๐	๘๘.๖๐

๑) พบว่าประเด็นที่ ๓ ยุทธศาสตร์ ได้คะแนนสูงสุด ๕๓.๘๐ คะแนน คะแนนเต็ม ๖๐ คะแนน คิดเป็นร้อยละ ๘๙.๖๗ ของคะแนนเต็มในประเด็นที่ ๓ คิดเป็นร้อยละ ๕๓.๘๐ ของคะแนนในภาพรวมทั้งหมด

๒) พบว่าประเด็นที่ ๑ ข้อมูลสภาพทั่วไปและข้อมูลพื้นฐานขององค์กรปกครองส่วนท้องถิ่นได้คะแนนต่ำสุด ๑๗.๑๐ คะแนน คะแนนเต็ม ๒๐ คะแนน คิดเป็นร้อยละ ๘๕.๕๐ ของคะแนนเต็มในประเด็นที่ ๑ และคิดเป็นร้อยละ ๑๗.๑๐ ของคะแนนในภาพรวมทั้งหมด

๑.๒ ข้อมูลสภาพทั่วไปและข้อมูลพื้นฐาน

รายละเอียดการให้คะแนนยุทธศาสตร์ของเทศบาลตำบลเหมืองจี้ในแต่ละประเด็นเป็นดังนี้

ลำดับ	ประเด็นพิจารณา	คะแนนเต็ม	คะแนนที่ได้	ร้อยละของคะแนนเต็ม	ความเห็นของคณะกรรมการติดตามและประเมินผลแผน
๑. ข้อมูล สภาพ ทั่วไป และ ข้อมูล พื้นฐาน ของ องค์กร ปกครอง ส่วน ท้องถิ่น	(๑) ข้อมูลเกี่ยวกับด้านกายภาพ เช่น ที่ตั้งของหมู่บ้าน/ชุมชน/ตำบล ลักษณะภูมิประเทศ ลักษณะภูมิอากาศ ลักษณะของที่ดิน ลักษณะของแหล่งน้ำ ลักษณะของป่าไม้ ฯลฯ ด้านการเมือง/การปกครอง เช่น เขตการปกครอง การเลือกตั้ง	(๓)	(๒.๔๕)	(๘๑.๖๗)	
	(๒) ข้อมูลเกี่ยวกับด้านการเมือง/การปกครอง เช่น เขตการปกครอง การเลือกตั้ง ฯลฯ ประชากร เช่น ข้อมูลเกี่ยวกับจำนวนประชากร และช่วงอายุและจำนวนประชากร ฯลฯ	(๒)	(๑.๙๐)	(๙๕.๐๐)	-
	(๓) ข้อมูลเกี่ยวกับสภาพทางสังคม เช่น การศึกษา สาธารณสุข อาชญากรรม ยาเสพติด การสังคมสงเคราะห์	(๒)	(๑.๘๐)	(๙๐.๐๐)	-
	(๔) ข้อมูลเกี่ยวกับระบบบริหารพื้นฐาน เช่น การคมนาคมขนส่ง การไฟฟ้า การประปา โทรศัพท์ ฯลฯ	(๒)	(๑.๗๐)	(๘๕.๐๐)	-
	(๕) ข้อมูลเกี่ยวกับระบบเศรษฐกิจ เช่น การเกษตร การประมง การประมงสัตว์ การบริการ การท่องเที่ยว อุตสาหกรรม การพาณิชย์/กลุ่มอาชีพแรงงาน ฯลฯ และเศรษฐกิจพอเพียงท้องถิ่น (ด้านการเกษตรและแหล่งน้ำ)	(๒)	(๑.๓๕)	(๖๗.๕๐)	-

ลำดับ	ประเด็นพิจารณา	คะแนน เต็ม	คะแนน ที่ได้	ร้อยละ ของ คะแนน เต็ม	ความเห็นของ คณะกรรมการ ติดตามและ ประเมินผลแผน
๑. ข้อมูล สภาพ ทั่วไป และ ข้อมูล พื้นฐาน ของ องค์กร ปกครอง ส่วน ท้องถิ่น	(๖) ข้อมูลเกี่ยวกับศาสนา ประเพณี วัฒนธรรม เช่น การนับถือศาสนา ประเพณี และงานประจำปี ภูมิปัญญาท้องถิ่น ภาษาถิ่น สินค้าพื้นเมืองและของที่ระลึก ฯลฯ และอื่นๆ	(๒)	(๑.๙๐)	(๙๕.๐๐)	-
	(๗) ข้อมูลเกี่ยวกับทรัพยากรธรรมชาติ เช่น น้ำ ป่าไม้ ภูเขา คุณภาพของทรัพยากรธรรมชาติ ฯลฯ	(๒)	(๑.๙๐)	(๙๕.๐๐)	
	(๘) การสำรวจและจัดเก็บข้อมูลเพื่อการจัดทำแผนพัฒนาท้องถิ่นหรือการใช้ข้อมูล จปฐ.	(๒)	(๑.๕๐)	(๗๕.๐๐)	
	(๙) การประชุมประชาคมท้องถิ่น รูปแบบวิธีการ และการดำเนินการประชุมประชาคมท้องถิ่นโดยใช้กระบวนการร่วมคิด ร่วมทำ ร่วมตัดสินใจ ร่วมตรวจสอบ ร่วมรับประโยชน์ ร่วมแก้ไขปัญหา ปรีชาหาหรือ แลกเปลี่ยนเรียนรู้ เพื่อแก้ไขปัญหาสำหรับการพัฒนาท้องถิ่นตามอำนาจหน้าที่ขององค์กรปกครองส่วนท้องถิ่น	(๓)	(๒.๖๐)	(๘๖.๖๗)	
	รวม	๒๐	๑๗.๑๐	๘๕.๕๐	

สรุปความเห็นและข้อเสนอแนะในภาพรวมของข้อมูลสภาพทั่วไปและข้อมูลพื้นฐานขององค์กรปกครองส่วนท้องถิ่น

คะแนนเต็ม ๒๐ คะแนน คะแนนที่ได้ ๑๗.๑๐ คะแนน คิดเป็นร้อยละ ๘๕.๕๐ หัวข้อที่ได้คะแนนสูงที่สุดคือ (๒) ข้อมูลเกี่ยวกับด้านการเมือง/การปกครอง เช่น เขตการปกครอง การเลือกตั้ง ฯลฯ ประชากร เช่น ข้อมูลเกี่ยวกับจำนวนประชากร และช่วงอายุและจำนวนประชากร ฯลฯ, (๖) ข้อมูลเกี่ยวกับศาสนา ประเพณี วัฒนธรรม เช่น การนับถือศาสนา ประเพณีและงานประจำปี ภูมิปัญญาท้องถิ่น ภาษาถิ่น สินค้าพื้นเมืองและของที่ระลึก ฯลฯ และอื่น ๆ และ (๗) ข้อมูลเกี่ยวกับทรัพยากรธรรมชาติ เช่น น้ำ ป่าไม้ ภูเขา คุณภาพของทรัพยากรธรรมชาติ ฯลฯ ได้คะแนนร้อยละ ๙๕.๐๐ หัวข้อที่ได้คะแนนน้อยที่สุดคือ (๕) ข้อมูลเกี่ยวกับระบบเศรษฐกิจ เช่น การเกษตร การประมง การปศุสัตว์ การบริการ การท่องเที่ยว อุตสาหกรรม การพาณิชย์/กลุ่มอาชีพ แรงงาน ฯลฯ และเศรษฐกิจพอเพียงท้องถิ่น (ด้านการเกษตรและแหล่งน้ำ) ได้คะแนนร้อยละ ๖๗.๕๐ เนื่องจากข้อมูลยังไม่ครบถ้วน และเป็นปัจจุบัน

๑.๓ การวิเคราะห์สถานการณ์และศักยภาพ

ลำดับ	ประเด็นพิจารณา	คะแนน เต็ม	คะแนน ที่ได้	ร้อยละ ของ คะแนน เต็ม	ความเห็นของ คณะกรรมการติดตาม และประเมินผลแผน
๒. การ วิเคราะห์ สถานการณ์ และ ศักยภาพ	(๑) การวิเคราะห์ที่ครอบคลุมความ เชื่อมโยง ความสอดคล้อง ยุทธศาสตร์จังหวัด ยุทธศาสตร์การ พัฒนาขององค์กรปกครองส่วน ท้องถิ่นในเขตจังหวัด ยุทธศาสตร์ ขององค์กรปกครองส่วนท้องถิ่น นโยบายของผู้บริหารท้องถิ่น รวมถึงความเชื่อมโยงแผน ยุทธศาสตร์ชาติ ๒๐ ปี แผนพัฒนา เศรษฐกิจและสังคมแห่งชาติ และ Thailand ๔.๐	(๕)	(๔.๓๐)	(๘๖.๐๐)	
	(๒) การวิเคราะห์การใช้ผังเมือง รวมหรือผังเมืองเฉพาะและการ บังคับใช้ผลของการบังคับใช้ สภาพการณ์ที่เกิดขึ้นต่อการพัฒนา ท้องถิ่น	(๓)	(๒.๕๐)	(๘๓.๓๓)	
	(๓) การวิเคราะห์ทางสังคม เช่น ด้านแรงงาน การศึกษา สาธารณสุข ความยากจน อาชญากรรม ปัญหาเสพติด เทคโนโลยี จารีต ประเพณี วัฒนธรรม ภูมิปัญญาท้องถิ่น เป็น ต้น	(๓)	(๒.๕๐)	(๘๓.๓๓)	
	(๔) การวิเคราะห์ทางเศรษฐกิจ ข้อมูลด้านรายได้ครัวเรือน การ ส่งเสริมอาชีพ กลุ่มอาชีพ กลุ่มทาง สังคม การพัฒนาอาชีพและกลุ่ม ต่างๆ สภาพทางเศรษฐกิจและ ความเป็นอยู่ทั่วไป เป็นต้น	(๓)	(๒.๘๐)	(๙๓.๓๓)	

ลำดับ	ประเด็นพิจารณา	คะแนน เต็ม	คะแนน ที่ได้	ร้อยละของ คะแนนเต็ม	ความเห็นของ คณะกรรมการติดตาม และประเมินผลแผน
๒. การ วิเคราะห์ สถานการณ์และ ศักยภาพ	(๕) การวิเคราะห์สิ่งแวดล้อม พื้นที่ สีเขียว ธรรมชาติต่างๆ ทาง ภูมิศาสตร์ กระบวนการหรือสิ่งที่ เกิดขึ้น การประดิษฐ์ที่มีผลต่อ สิ่งแวดล้อมและการพัฒนา	(๓)	(๒.๘๐)	(๙๓.๓๓)	
	(๖) ผลการวิเคราะห์ศักยภาพเพื่อ ประเมินสถานการณ์การพัฒนาใน ปัจจุบันและโอกาสการพัฒนาใน อนาคตของท้องถิ่น ด้วยเทคนิค SWOT Analysis ที่อาจส่งผลต่อ การดำเนินงานได้แก่ S-Strengit (จุดแข็ง) W-Weakness (จุดอ่อน) O-Opportunity (โอกาส) และ T- Therit (อุปสรรค)	(๓)	(๒.๘๐)	(๙๓.๓๓)	
	รวม	๒๐	๑๗.๗๐	๘๘.๕๐	

สรุปความเห็นและข้อเสนอแนะในภาพรวมของการวิเคราะห์สถานการณ์และศักยภาพ
คะแนนเต็ม ๒๐ คะแนน คะแนนที่ได้ ๑๗.๗๐ คะแนน คิดเป็นร้อยละ ๘๘.๕๐ หัวข้อที่ได้
คะแนนสูงสุดคือ (๔) การวิเคราะห์ทางเศรษฐกิจ ข้อมูลด้านรายได้ครัวเรือน การส่งเสริมอาชีพ กลุ่มอาชีพ กลุ่ม
ทางสังคม การพัฒนาอาชีพและกลุ่มต่างๆ สภาพทางเศรษฐกิจและความเป็นอยู่ทั่วไป เป็นต้น, (๕) การวิเคราะห์
สิ่งแวดล้อม พื้นที่สีเขียว ธรรมชาติต่างๆ ทางภูมิศาสตร์ กระบวนการหรือสิ่งที่เกิดขึ้น การประดิษฐ์ที่มีผลต่อ
สิ่งแวดล้อมและการพัฒนา และ (๖) ผลการวิเคราะห์ศักยภาพเพื่อประเมินสถานการณ์การพัฒนาในปัจจุบันและ
โอกาสการพัฒนาในอนาคตของท้องถิ่น ด้วยเทคนิค SWOT Analysis ที่อาจส่งผลต่อการดำเนินงานได้แก่
S-Strengit (จุดแข็ง) W-Weakness (จุดอ่อน) O-Opportunity (โอกาส) และ T-Therit (อุปสรรค) ได้คะแนน
ร้อยละ ๙๓.๓๓ หัวข้อที่ได้คะแนนน้อยที่สุดคือ (๒) การวิเคราะห์การใช้ผังเมืองรวมหรือผังเมืองเฉพาะและการ
บังคับใช้ผลของการบังคับใช้ สภาพการณ์ที่เกิดขึ้นต่อการพัฒนาท้องถิ่น และ (๓) การวิเคราะห์ทางสังคม เช่น
ด้านแรงงาน การศึกษา สาธารณสุข ความยากจน อาชญากรรม ปัญหายาเสพติด เทคโนโลยี จารีต ประเพณี
วัฒนธรรม ภูมิปัญญาท้องถิ่น เป็นต้น) ได้คะแนนร้อยละ ๘๓.๓๓ เนื่องจากข้อมูลยังไม่ครบถ้วน และขาดการ
อ้างอิงในด้านเทคนิค SWOT Analysis

๑.๔ ยุทธศาสตร์

ลำดับ	ประเด็นพิจารณา	คะแนน เต็ม	คะแนน ที่ได้	ร้อยละ ของ คะแนน เต็ม	ความเห็นของ คณะกรรมการ ติดตามและ ประเมินผลแผน
๓. ยุทธศาสตร์	๓.๑ ยุทธศาสตร์ขององค์กรปกครองส่วน ท้องถิ่น สอดคล้องกับสภาพสังคม เศรษฐกิจ สิ่งแวดล้อมของท้องถิ่น ประเด็นปัญหาการพัฒนาและแนว ทางการพัฒนาที่สอดคล้องกับยุทธศาสตร์ ขององค์กรปกครองส่วนท้องถิ่น และ เชื่อมโยงหลักปรัชญาเศรษฐกิจพอเพียง ชาติ ๒๐ ปี แผนพัฒนาเศรษฐกิจและ สังคมแห่งชาติ และ Thailand ๔.๐	(๑๐)	(๘.๗๐)	(๘๗.๐๐)	
	๓.๒ ยุทธศาสตร์ขององค์กรปกครองส่วน ท้องถิ่นในเขตจังหวัด สอดคล้องและเชื่อมโยง กับสภาพสังคม เศรษฐกิจ สิ่งแวดล้อม ของท้องถิ่น และยุทธศาสตร์จังหวัด และ เชื่อมโยงหลักปรัชญาเศรษฐกิจพอเพียง ชาติ ๒๐ ปี แผนพัฒนาเศรษฐกิจและ สังคมแห่งชาติและ Thailand ๔.๐	(๑๐)	(๙.๐๐)	(๙๐.๐๐)	
	๓.๓ ยุทธศาสตร์จังหวัด สอดคล้องกับ ยุทธศาสตร์พัฒนากลุ่มจังหวัด ยุทธศาสตร์ พัฒนาภาค แผนพัฒนาเศรษฐกิจและ สังคมแห่งชาติ แผนการบริหารราชการ แผ่นดิน นโยบาย/ยุทธศาสตร์ คสช. และ นโยบายรัฐบาลหลักปรัชญาเศรษฐกิจพอเพียง ชาติ ๒๐ ปี และThailand ๔.๐	(๑๐)	(๙.๑๐)	(๙๑.๐๐)	
	๓.๔ วิสัยทัศน์ ซึ่งมีลักษณะแสดง สภาพที่องค์กรปกครองส่วนท้องถิ่น ต้องการจะเป็นหรือบรรลุถึงอนาคตอย่าง ชัดเจน สอดคล้องกับโอกาสและศักยภาพ ที่เป็นลักษณะเฉพาะองค์กรปกครองส่วน ท้องถิ่นและสัมพันธ์กับโครงการพัฒนา ท้องถิ่น	(๕)	(๔.๖๐)	(๙๒.๐๐)	

ลำดับ	ประเด็นพิจารณา	คะแนน เต็ม	คะแนน ที่ได้	ร้อยละ ของ คะแนน เต็ม	ความเห็นของ คณะกรรมการ ติดตามและ ประเมินผลแผน
๓. ยุทธศาสตร์	๓.๕ กลยุทธ์ แสดงให้เห็นช่องทาง วิธีการ ภารกิจหรือสิ่งที่จะต้องทำตามอำนาจหน้าที่ของ องค์กรปกครองส่วนท้องถิ่นที่จะนำไปสู่การ บรรลุวิสัยทัศน์ หรือแสดงให้เห็นถึงความ ชัดเจนในสิ่งที่จะดำเนินการให้บรรลุวิสัยทัศน์ นั้น	(๕)	(๔.๔๐)	(๘๘.๐๐)	
	๓.๖ เป้าประสงค์ของแต่ละประเด็นกลยุทธ์ สอดคล้องและสนับสนุนต่อกลยุทธ์ที่จะ เกิดขึ้น มุ่งหมายสิ่งหนึ่งสิ่งใดที่ชัดเจน	(๕)	(๔.๕๐)	(๙๐.๐๐)	
	๓.๗ จุดยืนทางยุทธศาสตร์ (Positioning) ความมุ่งมั่นอันแน่วแน่ในการวางแผนพัฒนา ท้องถิ่น เพื่อให้บรรลุวิสัยทัศน์ขององค์กร ปกครองส่วนท้องถิ่นซึ่งเกิดจากศักยภาพของ พื้นที่จริง ที่จะนำไปสู่ผลสำเร็จทาง ยุทธศาสตร์	(๕)	(๔.๔๐)	(๘๘.๐๐)	
	๓.๘ แผนงาน หรือจุดมุ่งหมายเพื่อการ พัฒนาในอนาคต กำหนดจุดมุ่งหมายในเรื่อง ใดเรื่องหนึ่งหรือแผนงานที่เกิดจาก เป้าประสงค์ ตัวชี้วัด ค่าเป้าหมาย กลยุทธ์ จุดยืนทางยุทธศาสตร์และยุทธศาสตร์ของ องค์กรปกครองส่วนท้องถิ่นที่มีความชัดเจน นำไปสู่การจัดทำโครงการพัฒนาท้องถิ่นใน แผนพัฒนาท้องถิ่น โดยระบุแผนงานและ ความเชื่อมโยงดังกล่าว	(๕)	(๔.๖๐)	(๙๒.๐๐)	
	๓.๙ ความเชื่อมโยงของยุทธศาสตร์ใน ภาพรวม ที่นำไปสู่การพัฒนาท้องถิ่นที่เกิดผล ผลิต/โครงการจากแผนยุทธศาสตร์ชาติ ๒๐ ปี แผนพัฒนาเศรษฐกิจและสังคมแห่งชาติ ฉบับที่ ๑๒ Thailand ๔.๐ แผนพัฒนา ภาค/แผนพัฒนากลุ่มจังหวัด/แผนพัฒนา จังหวัด ยุทธศาสตร์การพัฒนาขององค์กร ปกครองส่วนท้องถิ่นในเขตจังหวัดและ ยุทธศาสตร์ขององค์กรปกครองส่วนท้องถิ่น	(๕)	(๔.๕๐)	(๙๐.๐๐)	
	รวม	๖๐	๕๓.๘๐	๘๙.๖๗	

สรุปความเห็นและข้อเสนอแนะในภาพรวมของยุทธศาสตร์

คะแนนเต็ม ๖๐ คะแนน คะแนนที่ได้ ๕๓.๘๐ คะแนน คิดเป็นร้อยละ ๘๙.๖๗ หัวข้อที่ได้คะแนนสูงที่สุดคือ ๓.๔ วิสัยทัศน์ ซึ่งมีลักษณะแสดงสถานภาพที่องค์กรปกครองส่วนท้องถิ่นต้องการจะเป็นหรือบรรลุถึงอนาคตอย่างชัดเจน สอดคล้องกับโอกาสและศักยภาพที่เป็นลักษณะเฉพาะขององค์กรปกครองส่วนท้องถิ่น และสัมพันธ์กับโครงการพัฒนาท้องถิ่น และ ๓.๘ แผนงานหรือจุดมุ่งหมายเพื่อการพัฒนาในอนาคต กำหนดจุดมุ่งหมายในเรื่องใดเรื่องหนึ่งหรือแผนงานที่เกิดจากเป้าประสงค์ ตัวชี้วัด ค่าเป้าหมาย กลยุทธ์ จุดยืนทางยุทธศาสตร์และยุทธศาสตร์ขององค์กรปกครองส่วนท้องถิ่นที่มีความชัดเจน นำไปสู่การจัดทำโครงการพัฒนาท้องถิ่นในแผนพัฒนาท้องถิ่น โดยระบุแผนงานและความเชื่อมโยงดังกล่าว ได้คะแนนร้อยละ ๙๒.๐๐ หัวข้อที่ได้คะแนนน้อยที่สุดคือ ๓.๑ ยุทธศาสตร์ขององค์กรปกครองส่วนท้องถิ่น สอดคล้องกับสภาพสังคม เศรษฐกิจ สิ่งแวดล้อมของท้องถิ่น ประเด็นปัญหาการพัฒนาและแนวทางการพัฒนาที่สอดคล้องกับยุทธศาสตร์ขององค์กรปกครองส่วนท้องถิ่น และเชื่อมโยงหลักประชารัฐ แผนยุทธศาสตร์ชาติ ๒๐ ปี แผนพัฒนาเศรษฐกิจและสังคมแห่งชาติ และ Thailand ๔.๐ ได้คะแนนร้อยละ ๘๗.๐๐ เนื่องจากข้อมูลยังไม่ครบถ้วน และครอบคลุมปัญหาความต้องการของประชาชน

๒. ผลการพิจารณาการติดตามและประเมินผลโครงการเพื่อความสอดคล้องแผนพัฒนาท้องถิ่น

๒.๑ สรุปคะแนนประเมินผลโครงการ

ผลการให้คะแนนโครงการของเทศบาลตำบลเหมืองจี้ ในการประชุมคณะกรรมการติดตามและประเมินผลแผนฯ ครั้งที่ ๑/๒๕๖๒ เมื่อวันที่ ๑๖ ตุลาคม พ.ศ. ๒๕๖๒ เป็นต้น

ลำดับ	ประเด็นพิจารณา	คะแนนเต็ม	คะแนนที่ได้	ร้อยละของคะแนนเต็ม
๑	การสรุปสถานการณ์การพัฒนา	๑๐	๙.๐๐	๙๐.๐๐
๒	การประเมินผลการนำแผนพัฒนาท้องถิ่นไปปฏิบัติในเชิงปริมาณ	๑๐	๘.๘๐	๘๘.๐๐
๓	การประเมินผลการนำแผนพัฒนาท้องถิ่นไปปฏิบัติในเชิงคุณภาพ	๑๐	๘.๙๐	๘๙.๐๐
๔	แผนงานและยุทธศาสตร์การพัฒนา	๑๐	๙.๐๐	๙๐.๐๐
๕	โครงการพัฒนา ประกอบด้วย	๖๐	๕๐.๔	๘๔.๐๐
	๕.๑ ความชัดเจนของชื่อโครงการ	(๕)	(๔.๒๐)	(๘๔.๐๐)
	๕.๒ กำหนดวัตถุประสงค์สอดคล้องกับโครงการ	(๕)	(๔.๑๐)	(๘๒.๐๐)
	๕.๓ เป้าหมาย (ผลผลิตของโครงการ) มีความชัดเจนนำไปสู่การตั้งงบประมาณได้ถูกต้อง	(๕)	(๔.๒๐)	(๘๔.๐๐)
	๕.๔ โครงการมีความสอดคล้องกับแผนยุทธศาสตร์ชาติ ๒๐ ปี	(๕)	(๔.๓๐)	(๘๖.๐๐)
	๕.๕ เป้าหมาย (ผลผลิตของโครงการ) มีความสอดคล้องกับแผนพัฒนาเศรษฐกิจและสังคมแห่งชาติ	(๕)	(๔.๔๐)	(๘๘.๐๐)
	๕.๖ โครงการมีความสอดคล้องกับ Thailand ๔.๐	(๕)	(๔.๒๐)	(๘๔.๐๐)
	๕.๗ โครงการสอดคล้องกับยุทธศาสตร์จังหวัด	(๕)	(๔.๒๐)	(๘๔.๐๐)
	๕.๘ โครงการแก้ไขปัญหาความยากจนหรือการเสริมสร้างให้ประเทศชาติมั่นคง มั่งคั่ง ยั่งยืนภายใต้หลักปรัชญา	(๕)	(๔.๑๐)	(๘๒.๐๐)
	๕.๙ งบประมาณ มีความสอดคล้องกับเป้าหมาย (ผลผลิตของโครงการ)	(๕)	(๔.๓๐)	(๘๖.๐๐)
	๕.๑๐ มีการประมาณการราคาถูกต้องตามหลักวิธีการงบประมาณ	(๕)	(๔.๐๐)	(๘๐.๐๐)
	๕.๑๑ มีการกำหนดตัวชี้วัด (KPI) และสอดคล้องกับวัตถุประสงค์และผลที่คาดว่าจะได้รับ	(๕)	(๔.๓๐)	(๘๖.๐๐)
	๕.๑๒ ผลที่คาดว่าจะได้รับ สอดคล้องกับวัตถุประสงค์	(๕)	(๔.๑๐)	(๘๒.๐๐)
	รวมคะแนน	๑๐๐	๘๖.๑๐	๘๖.๑๐

๑) พบว่าประเด็นที่ ๑. การสรุปสถานการณ์การพัฒนา และ ๔. แผนงานและยุทธศาสตร์การพัฒนา ได้คะแนนสูงสุด ๙ คะแนน คิดเป็นร้อยละ ๙๐.๐๐ ของคะแนนเต็มในประเด็นที่ ๑ และ ๔ คิดเป็นร้อยละ ๙.๐๐ ของคะแนนในภาพรวมทั้งหมด

๒) พบว่าประเด็นที่ ๕. โครงการพัฒนา ได้คะแนนต่ำสุด ๕๐.๔ คะแนน คิดเป็นร้อยละ ๘๔.๐๐.ของคะแนนเต็มในประเด็นที่ ๕ และคิดเป็นร้อยละ ๕๐.๔ ของคะแนนในภาพรวมทั้งหมด

๒.๒ การสรุปสถานการณ์การพัฒนา

รายละเอียดการให้คะแนนโครงการขององค์กรปกครองส่วนท้องถิ่นในแต่ละประเด็นเป็นดังนี้

ลำดับ	ประเด็นพิจารณา	คะแนนเต็ม	คะแนนที่ได้	ร้อยละของคะแนนเต็ม	ความเห็นของคณะกรรมการติดตามและประเมินผลแผน
๑	การสรุปสถานการณ์การพัฒนา เป็นการวิเคราะห์กรอบการจัดทำ ยุทธศาสตร์ขององค์กรปกครองส่วนท้องถิ่น (ใช้การวิเคราะห์ SWOT Analysis/Demand (Demand Analysis)/Global Demand และ Trend ปัจจัยและสถานการณ์การเปลี่ยนแปลงที่มีผลต่อการพัฒนา อย่างน้อยต้องประกอบด้วยการวิเคราะห์ ศักยภาพด้านเศรษฐกิจ ด้านสังคม ด้านทรัพยากรธรรมชาติและสิ่งแวดล้อม)	๑๐	๙.๐๐	๙๐.๐๐	
	รวม	๑๐	๙.๐๐	๙๐.๐๐	

สรุปความเห็นและข้อเสนอแนะในภาพรวมของการสรุปสถานการณ์การพัฒนา

มีการกำหนดกรอบการพัฒนาซึ่งมีความสัมพันธ์กับแผนยุทธศาสตร์ชาติ ๒๐ ปี, แผนพัฒนาเศรษฐกิจและสังคมแห่งชาติ ฉบับที่ ๑๒, ยุทธศาสตร์การพัฒนากลุ่มจังหวัดภาคเหนือตอนบน ๑, ยุทธศาสตร์การพัฒนาจังหวัดลำพูน และยุทธศาสตร์การพัฒนาขององค์กรปกครองส่วนท้องถิ่น จังหวัดลำพูน มีการวิเคราะห์ SWOT Analysis วิเคราะห์สภาวะแวดล้อมจากปัจจัยภายใน และภายนอก

๒.๓ การประเมินผลการนำแผนพัฒนาท้องถิ่นไปปฏิบัติในเชิงปริมาณ

ลำดับ	ประเด็นพิจารณา	คะแนน เต็ม	คะแนน ที่ได้	ร้อยละ ของ คะแนน เต็ม	ความเห็นของ คณะกรรมการ ติดตามและ ประเมินผลแผน
๒	การประเมินผลการนำแผนพัฒนาท้องถิ่นไปปฏิบัติในเชิงปริมาณ ๑) การควบคุมที่มีการใช้ตัวเลขต่าง ๆ เพื่อนำมาใช้วัดผลในเชิงปริมาณ เช่น การวัดจำนวนโครงการ กิจกรรม งานต่าง ๆ ก็คือผลผลิตนั่นเองว่าเป็นไปตามที่ตั้งเป้าหมายเอาไว้หรือไม่จำนวนที่ดำเนินการจริงตามที่ได้กำหนดไว้เท่าไร จำนวนที่ไม่สามารถดำเนินการได้มีจำนวนเท่าไรสามารถอธิบายได้ตามหลักประสิทธิภาพ (Efficiency) ของการพัฒนาท้องถิ่นตามอำนาจหน้าที่ที่ได้กำหนดไว้ ๒) วิเคราะห์ผลกระทบ/สิ่งที่กระทบ (Impact) โครงการที่ดำเนินการในเชิงปริมาณ (Quantitative)	๑๐	๘.๘๐	๘๘.๐๐	
	รวม	๑๐	๘.๘๐	๘๘.๐๐	

๒.๔ การประเมินผลการนำแผนพัฒนาท้องถิ่นไปปฏิบัติในเชิงคุณภาพ

ลำดับ	ประเด็นพิจารณา	คะแนน เต็ม	คะแนน ที่ได้	ร้อยละ ของ คะแนน เต็ม	ความเห็นของ คณะกรรมการ ติดตามและ ประเมินผลแผน
๓	การประเมินผลการนำแผนพัฒนาท้องถิ่นไปปฏิบัติในเชิงคุณภาพ ๑) การประเมินประสิทธิผลของแผนพัฒนาในเชิงคุณภาพคือการนำเอาเทคนิคต่าง ๆ มาใช้เพื่อวัดว่าภารกิจ โครงการ กิจกรรม งานต่าง ๆ ที่ดำเนินการในพื้นที่นั้น ๆ ตรงต่อความต้องการของประชาชนหรือไม่และเป็นไปตามอำนาจหน้าที่หรือไม่ ประชาชนพึงพอใจหรือไม่ สิ่งของ วัสดุ ครุภัณฑ์ การดำเนินการต่าง ๆ มีสภาพหรือลักษณะถูกต้อง ครบถ้วน สามารถใช้การได้ตามวัตถุประสงค์หรือไม่ ซึ่งเป็นไปตามหลักประสิทธิผล (Effectiveness) ผลการปฏิบัติราชการที่บรรลุวัตถุประสงค์และเป้าหมายของแผนการปฏิบัติราชการตามที่ได้รับงบประมาณมาดำเนินการ รวมถึงสามารถเทียบเคียงกับส่วนราชการหรือหน่วยงาน ๒) วิเคราะห์ผลกระทบ/สิ่งที่กระทบ (Impact) โครงการที่ดำเนินการในเชิงคุณภาพ (Qualitative)	๑๐	๘.๙๐	๘๙.๐๐	
	รวม	๑๐	๘.๙๐	๘๙.๐๐	

๒.๕ แผนงานและยุทธศาสตร์การพัฒนา

ลำดับ	ประเด็นพิจารณา	คะแนน เต็ม	คะแนน ที่ได้	ร้อยละ ของ คะแนน เต็ม	ความเห็นของ คณะกรรมการ ติดตามและ ประเมินผลแผน
๔	แผนงานและยุทธศาสตร์การพัฒนา ๑) วิเคราะห์แผนงาน งาน ที่เกิดจากด้านต่าง ๆ มีความสอดคล้องกับยุทธศาสตร์ขององค์กรปกครองส่วนท้องถิ่นในมิติต่าง ๆ จนนำไปสู่การจัดทำโครงการพัฒนาท้องถิ่นโดยใช้ SWOT Analysis/ Demand (Demand Analysis)/ Global Demand/Trend หรือหลักการบูรณาการ (Integration) กับองค์กรปกครองส่วนท้องถิ่นที่มีพื้นที่ติดต่อกัน ๒) วิเคราะห์แผนงาน งาน ที่เกิดจากด้านต่าง ๆ ที่สอดคล้องกับการแก้ไขปัญหาความยากจน หลักปรัชชารัฐ และหลักปรัชญาเศรษฐกิจพอเพียง และโดยเฉพาะเศรษฐกิจพอเพียงท้องถิ่น (ด้านการเกษตรและแหล่งน้ำ) (Local Sufficiency Economy Plan : LSEP)	๑๐	๙.๐๐	๙๐.๐๐	
	รวม	๑๐	๙.๐๐	๙๐.๐๐	

๒.๖ โครงการพัฒนา

ลำดับ	ประเด็นพิจารณา	คะแนน เต็ม	คะแนน ที่ได้	ร้อยละ ของ คะแนน เต็ม	ความเห็นของ คณะกรรมการ ติดตามและ ประเมินผลแผน
๕	โครงการพัฒนา ๕.๑ ความชัดเจนของชื่อโครงการเป็นโครงการที่มีวัตถุประสงค์สนองต่อแผนยุทธศาสตร์การพัฒนาขององค์กรปกครองส่วนท้องถิ่นและดำเนินการเพื่อให้การพัฒนาบรรลุตามวิสัยทัศน์ขององค์กรปกครองส่วนท้องถิ่นที่กำหนดไว้ ชื่อโครงการมีความชัดเจน มุ่งไปเรื่องใดเรื่องหนึ่ง อ่านแล้วเข้าใจได้ว่าจะพัฒนาอะไรในอนาคต	(๕)	(๔.๒๐)	(๘๔.๐๐)	
	๕.๒ กำหนดวัตถุประสงค์สอดคล้องกับโครงการมีวัตถุประสงค์ชัดเจน (clear objective) โครงการต้องกำหนดวัตถุประสงค์สอดคล้องกับความเป็นมาของโครงการ สอดคล้องกับหลักการและเหตุผล วิธีการดำเนินงานต้องสอดคล้องกับวัตถุประสงค์ มีความเป็นไปได้ชัดเจน มีลักษณะเฉพาะเจาะจง	(๕)	(๔.๑๐)	(๘๒.๐๐)	
	๕.๓ เป้าหมาย (ผลผลิตของโครงการ) มีความชัดเจนนำไปสู่การตั้งงบประมาณได้ถูกต้องสภาพที่อยากให้เกิดขึ้นในอนาคต เป็นทิศทางที่ต้องไปให้ถึงเป้าหมายต้องชัดเจน สามารถระบุจำนวนเท่าไร กลุ่มเป้าหมายคืออะไร มีผลผลิตอย่างไร กลุ่มเป้าหมาย พื้นที่ดำเนินงาน และระยะเวลาดำเนินงาน อธิบายให้ชัดเจนว่าโครงการนี้จะทำที่ไหน เริ่มต้นในช่วงเวลา	(๕)	(๔.๒๐)	(๘๔.๐๐)	

ลำดับ	ประเด็นพิจารณา	คะแนน เต็ม	คะแนน ที่ได้	ร้อยละ ของ คะแนน เต็ม	ความเห็นของ คณะกรรมการ ติดตามและ ประเมินผลแผน
๕	ใดและจบลงเมื่อไร ใครคือกลุ่มเป้าหมายของโครงการ หาก กลุ่มเป้าหมายมีหลายกลุ่ม ให้บอกชัดเจนไปว่าใครคือ กลุ่มเป้าหมายหลัก ใครคือกลุ่มเป้าหมายรอง				
	๕.๔ โครงการมีความสอดคล้องกับแผนยุทธศาสตร์ชาติ ๒๐ ปี โครงการสอดคล้องกับ (๑) ความมั่นคง (๒) การสร้าง ความสามารถในการแข่งขัน (๓) การพัฒนาและเสริมสร้าง ศักยภาพคน (๔) การสร้างโอกาสความเสมอภาคและเท่าเทียม กันทางสังคม (๕) การสร้างการเติบโตบนคุณภาพชีวิตที่เป็น มิตรต่อสิ่งแวดล้อม (๖) การปรับสมดุลและพัฒนาระบบการ บริหารจัดการภาครัฐ เพื่อให้เกิดความมั่นคง มั่งคั่ง ยั่งยืน	(๕)	(๔.๓๐)	(๘๖.๐๐)	
	๕.๕ เป้าหมาย (ผลผลิตของโครงการ) มีความสอดคล้องกับ แผนพัฒนาเศรษฐกิจและสังคมแห่งชาติโครงการมีความ สอดคล้องกับแผนพัฒนาเศรษฐกิจและสังคมแห่งชาติ ฉบับที่ ๑๒ โดย (๑) ยึดหลักปรัชญาของเศรษฐกิจพอเพียง (๒) ยึดคนเป็น ศูนย์กลางการพัฒนา (๓) ยึดวิสัยทัศน์ภายใต้ยุทธศาสตร์ชาติ ๒๐ ปี (๔) ยึดเป้าหมายอนาคตประเทศไทย ๒๕๗๙ (๕) ยึดหลักการ นำไปสู่การปฏิบัติให้เกิดผลสัมฤทธิ์อย่างจริงจังใน ๕ ปีที่ต่อยอด ไปสู่ผลสัมฤทธิ์ที่เป็นเป้าหมายระยะยาว ภายใต้แนวทางการพัฒนา (๑) การยกระดับศักยภาพการแข่งขันและการหลุดพ้นกับดักรายได้ ปานกลางสู่รายได้สูง (๒) การพัฒนาศักยภาพคนตามช่วงวัยและ การปฏิรูประบบเพื่อสร้างสังคมสูงวัยอย่างมีคุณภาพ (๓) การลด ความเหลื่อมล้ำทางสังคม (๔) การรองรับการเชื่อมโยงภูมิภาคและ ความเป็นเมือง (๕) การสร้างความเจริญเติบโตทางเศรษฐกิจและ สังคมอย่างเป็นมิตรกับสิ่งแวดล้อม (๖) การบริหารราชการแผ่นดิน ที่มีประสิทธิภาพ	(๕)	(๔.๔๐)	(๘๘.๐๐)	
๕.๖ โครงการมีความสอดคล้องกับ Thailand ๔.๐ โครงการมี ลักษณะหรือสอดคล้องกับการปรับเปลี่ยนโครงสร้างเศรษฐกิจ ไปสู่ Value-Based Economy หรือเศรษฐกิจที่ขับเคลื่อน ด้วยนวัตกรรม ทำน้อย ได้มาก เช่น (๑) เปลี่ยนจากการผลิต สินค้า โภคภัณฑ์ ไปสู่สินค้าเชิงนวัตกรรม (๒) เปลี่ยนจากการ ขับเคลื่อนประเทศด้วยภาคอุตสาหกรรม ไปสู่การขับเคลื่อน ด้วยเทคโนโลยี ความคิดสร้างสรรค์ และนวัตกรรม (๓) เปลี่ยน จากการเน้นภาคการผลิตสินค้า ไปสู่การเน้นภาคบริการมาก ขึ้น รวมถึงโครงการที่เติมเต็มด้วยวิทยาการ ความคิด สร้างสรรค์ นวัตกรรม วิทยาศาสตร์ เทคโนโลยี และการวิจัย และพัฒนา แล้วต่อยอดความได้เปรียบเชิงเปรียบเทียบ เช่น ด้านเกษตร เทคโนโลยีชีวภาพ สาธารณสุข วัฒนธรรม ฯลฯ	(๕)	(๔.๒๐)	(๘๔.๐๐)		

ลำดับ	ประเด็นพิจารณา	คะแนน เต็ม	คะแนน ที่ได้	ร้อยละ ของ คะแนน เต็ม	ความเห็นของ คณะกรรมการ ติดตามและ ประเมินผลแผน
๕	๕.๗ โครงการสอดคล้องกับยุทธศาสตร์จังหวัด โครงการพัฒนาท้องถิ่นมีความสอดคล้องกับห้วงระยะเวลาของแผนพัฒนาจังหวัดที่ได้กำหนดขึ้น เพื่อขับเคลื่อนการพัฒนาท้องถิ่นเสมือนหนึ่งการขับเคลื่อนการพัฒนาจังหวัด ซึ่งไม่สามารถแยกส่วนใดส่วนหนึ่งออกจากกันได้ นอกจากนี้โครงการพัฒนาท้องถิ่นต้องเป็นโครงการเชื่อมต่อหรือเดินทางไปด้วยกันกับยุทธศาสตร์จังหวัดที่ได้กำหนดขึ้นที่เป็นปัจจุบัน	(๕)	(๔.๒๐)	(๘๔.๐๐)	
	๕.๘ โครงการแก้ไขปัญหาความยากจนหรือการเสริมสร้างให้ประเทศชาติมั่นคง มั่งคั่ง ยั่งยืนภายใต้หลักประชารัฐ เป็นโครงการที่ดำเนินการภายใต้พื้นฐานความพอเพียงที่ประชาชนดำเนินการเองหรือร่วมดำเนินการ เป็นโครงการต่อยอดและขยายได้ เป็นโครงการที่ประชาชนต้องการเพื่อให้เกิดความยั่งยืน ซึ่งมีลักษณะที่จะให้ท้องถิ่นมีความมั่นคง มั่งคั่ง ยั่งยืน เป็นท้องถิ่นที่พัฒนาแล้ว ด้วยการพัฒนาตามปรัชญาเศรษฐกิจพอเพียง และเศรษฐกิจพอเพียงท้องถิ่น (ด้านการเกษตรและแหล่งน้ำ) (LSEP)	(๕)	(๔.๑๐)	(๘๒.๐๐)	
	๕.๙ งบประมาณ มีความสอดคล้องกับเป้าหมาย (ผลผลิตของโครงการ) งบประมาณโครงการพัฒนาจะต้องคำนึงถึงหลักสำคัญ ๕ ประการในการจัดทำโครงการได้แก่ (๑) ความประหยัด (Economy) (๒) ความมีประสิทธิภาพ (Efficiency) (๓) ความมีประสิทธิภาพ (Effectiveness) (๔) ความยุติธรรม (Equity) (๕) ความโปร่งใส (Transparency)	(๕)	(๔.๓๐)	(๘๖.๐๐)	
	๕.๑๐ มีการประมาณการราคาถูกต้องตามหลักวิธีการ งบประมาณ การประมาณการราคาเพื่อการพัฒนาต้องให้สอดคล้องกับโครงการถูกต้องตามหลักวิชาการทางช่าง หลักของราคากลาง ราคากลางท้องถิ่น มีความโปร่งใสในการกำหนดราคาและตรวจสอบได้ในเชิงประจักษ์ มีความคลาดเคลื่อนไม่มากกว่าหรือไม่ต่ำกว่าร้อยละห้าของการนำไปตั้ง งบประมาณรายจ่ายในข้อบัญญัติ/เทศบัญญัติ เงินสะสม หรือรายจ่ายพัฒนาที่ปรากฏในรูปแบบอื่น ๆ	(๕)	(๔.๐๐)	(๘๐.๐๐)	
	๕.๑๑ มีการกำหนดตัวชี้วัด (KPI) และสอดคล้องกับวัตถุประสงค์และผลที่คาดว่าจะได้รับ มีการกำหนดดัชนีชี้วัดผลงาน (Key Performance Indicator : KPI) ที่สามารถวัดได้ (measurable) ใช้บอกประสิทธิผล (effectiveness) ใช้บอกประสิทธิภาพ (efficiency) ได้ เช่น การกำหนดความพึงพอใจ การกำหนดร้อยละ การกำหนดอันเกิดจากผลของวัตถุประสงค์ที่เกิดขึ้นที่ได้รับ (การคาดการณ์ คาดว่าจะได้รับ)	(๕)	(๔.๓๐)	(๘๖.๐๐)	

ลำดับ	ประเด็นพิจารณา	คะแนน เต็ม	คะแนน ที่ได้	ร้อยละ ของ คะแนน เต็ม	ความเห็นของ คณะกรรมการ ติดตามและ ประเมินผลแผน
๕	๕.๑๒ ผลที่คาดว่าจะได้รับ สอดคล้องกับวัตถุประสงค์ผลที่ได้รับเป็นสิ่งที่เกิดขึ้นได้จริงจากการดำเนินการตามโครงการพัฒนา ซึ่งสอดคล้องกับวัตถุประสงค์ที่ตั้งไว้ การได้ผลหรือผลที่เกิดขึ้นจะต้องเท่ากับวัตถุประสงค์หรือมากกว่าวัตถุประสงค์ ซึ่งการเขียนวัตถุประสงค์ควรคำนึงถึง (๑) ความเป็นไปได้ และมีความเฉพาะเจาะจง ในการดำเนินงานตามโครงการ (๒) วัดและประเมินผลระดับของความสำเร็จได้ (๓) ระบุสิ่งที่ต้องการดำเนินงานอย่างชัดเจนและเฉพาะเจาะจงมากที่สุด และสามารถปฏิบัติได้ (๔) เป็นเหตุเป็นผล สอดคล้องกับความเป็นจริง (๕) ส่งผลต่อการบ่งบอกเวลาได้	(๕)	(๔.๑๐)	(๘๒.๐๐)	
	รวม	๖๐	๕๐.๔	๘๔.๐๐	

สรุปความเห็นและข้อเสนอแนะในภาพรวมของโครงการพัฒนา

โครงการ เป็นการจัดกิจกรรมที่เป็นระบบ เพื่อการปฏิบัติหน้าที่ให้บรรลุถึงเป้าหมายอย่างมีประสิทธิภาพ ซึ่งโครงการที่ดียอมทำให้ประสิทธิภาพของการดำเนินงาน และผลตอบแทนที่จะได้รับอย่างคุ้มค่า อันจะนำมาซึ่งการพัฒนาของเทศบาลตำบลเหมืองจี้ ลักษณะที่ดีของโครงการควรมีองค์ประกอบ ดังต่อไปนี้

๑. สามารถตอบสนองความต้องการหรือแก้ปัญหาได้
๒. มีวัตถุประสงค์และเป้าหมายที่ชัดเจน สามารถดำเนินงานและปฏิบัติได้
๓. รายละเอียดของโครงการต้องสอดคล้องและสัมพันธ์กัน กล่าวคือ วัตถุประสงค์ของโครงการต้องสอดคล้องกับหลักการและเหตุผล วิธีการดำเนินงานต้องสอดคล้องกับวัตถุประสงค์เป็นต้น
๔. รายละเอียดของโครงการสามารถเข้าใจได้ง่าย สะดวกต่อการดำเนินงานตามโครงการ
๕. เป็นโครงการที่สามารถนำไปปฏิบัติได้ สอดคล้องกับแผนพัฒนาท้องถิ่นและสามารถติดตามประเมินผลได้
๖. โครงการต้องกำหนดขึ้นจากข้อมูลที่มีความเป็นจริง และเป็นข้อมูลที่ได้รับการวิเคราะห์อย่างรอบคอบของผู้ที่เกี่ยวข้อง
๗. โครงการต้องได้รับการสนับสนุนในด้านทรัพยากร และการบริหารอย่างเหมาะสม
๘. โครงการต้องมีระยะเวลาในการดำเนินงาน กล่าวคือต้องระบุถึงวันเวลาที่เริ่มต้น และสิ้นสุด

โครงการ

๓. การวิเคราะห์เชิงปริมาณ ปีงบประมาณ พ.ศ. ๒๕๖๒ (วันที่ ๑ ตุลาคม ๒๕๖๑ - ๓๐ กันยายน ๒๕๖๒)

งานวิเคราะห์นโยบายและแผน ได้ดำเนินการประเมินผลความพึงพอใจต่อผลการดำเนินงานตามยุทธศาสตร์การพัฒนาของเทศบาลตำบลเหมืองจี้ โดยดำเนินการสำรวจความพึงพอใจของประชาชนจำนวน ๑๔ หมู่บ้าน โดยดำเนินการเก็บข้อมูลกลุ่มตัวอย่างจากประชาชน จำนวน ๓๐๐ คนและใช้แบบสอบถามของกรมส่งเสริมการปกครองส่วนท้องถิ่น จากการวิเคราะห์ข้อมูลที่ได้จากการตอบแบบสอบถามของประชาชนสรุปได้ดังนี้

๓.๑ ข้อมูลทั่วไปของผู้ตอบแบบสอบถาม

ข้อมูลทั่วไปของกลุ่มตัวอย่าง		จำนวนกลุ่มตัวอย่าง(คน)	ร้อยละ
๑	เพศ		
	- ชาย	๑๔๕	๔๘.๓๓
	- หญิง	๑๕๕	๕๑.๖๗
	รวม	๓๐๐	๑๐๐
๒	อายุ		
	- ต่ำกว่า ๒๐ ปี	๑๕	๕.๐๐
	- ๒๐-๓๐ ปี	๕๓	๑๗.๖๗
	- ๓๑-๔๐ ปี	๘๐	๒๖.๖๗
	- ๔๑-๕๐ ปี	๕๙	๑๙.๖๗
	- ๕๑-๖๐ ปี	๔๓	๑๔.๓๓
	- มากกว่า ๖๐ ปี	๕๐	๑๖.๖๖
	รวม	๓๐๐	๑๐๐
๓	การศึกษา		
	- ประถมศึกษา	๘๓	๒๗.๖๗
	- มัธยมศึกษา	๑๕๒	๕๐.๖๗
	- อนุปริญญา/เทียบเท่า	๔๐	๑๓.๓๓
	- ปริญญาตรี	๒๕	๘.๓๓
	- ปริญญาโท	-	-
	- อื่น ๆ	-	-
	รวม	๓๐๐	๑๐๐
๔	อาชีพหลัก		
	- รับราชการ	๑๒	๔.๐๐
	- เอกชน/รัฐวิสาหกิจ	-	-
	- ค้าขาย/ธุรกิจส่วนตัว	๑๒๘	๔๒.๖๗
	- รับจ้าง	๓๐	๑๐.๐๐
	- นักเรียน/นักศึกษา	๑๐	๓.๓๓
	- เกษตรกร	๑๒๐	๔๐.๐๐
	- อื่น ๆ	-	-
	รวม	๓๐๐	๑๐๐

๓.๒ ความพึงพอใจต่อการดำเนินงานของเทศบาลตำบลเหมืองจี้

ผลการประเมินความพึงพอใจของประชาชนต่อการดำเนินงานในภาพรวม สรุปได้ดังนี้

ประเด็น	พอใจมาก	พอใจ	ไม่พอใจ
๑) มีการเปิดโอกาสให้ประชาชนมีส่วนร่วมในโครงการ/กิจกรรม	๕๓%	๔๐%	๓%
๒) มีการประชาสัมพันธ์ให้ประชาชนรับรู้ข้อมูลของโครงการ/ กิจกรรม	๖๕%	๓๕%	-
๓) มีการเปิดโอกาสให้ประชาชนแสดงความคิดเห็นในโครงการ/ กิจกรรม	๖๖%	๓๔%	-
๔) มีการรายงานผลการดำเนินงานของโครงการ/กิจกรรมต่อ สาธารณะ	๖๒%	๓๘%	-
๕) มีความโปร่งใสในการดำเนินโครงการ/กิจกรรม	๗๕%	๒๕%	-
๖) การดำเนินงานเป็นไปตามระยะเวลาที่กำหนด	๘๒%	๑๘%	-
๗) ผลการดำเนินโครงการ/กิจกรรมนำไปสู่การแก้ไขปัญหา	๕๗%	๓๘%	๕%
๘) ประโยชน์ที่ประชาชนได้รับจากการดำเนินโครงการ/กิจกรรม	๗๒%	๒๘%	-
ภาพรวม	๖๗.๐๐%	๓๒.๐๐%	๑%

ระดับความพึงพอใจต่อผลการดำเนินงานในภาพรวม เทศบาลตำบลเหมืองจี้

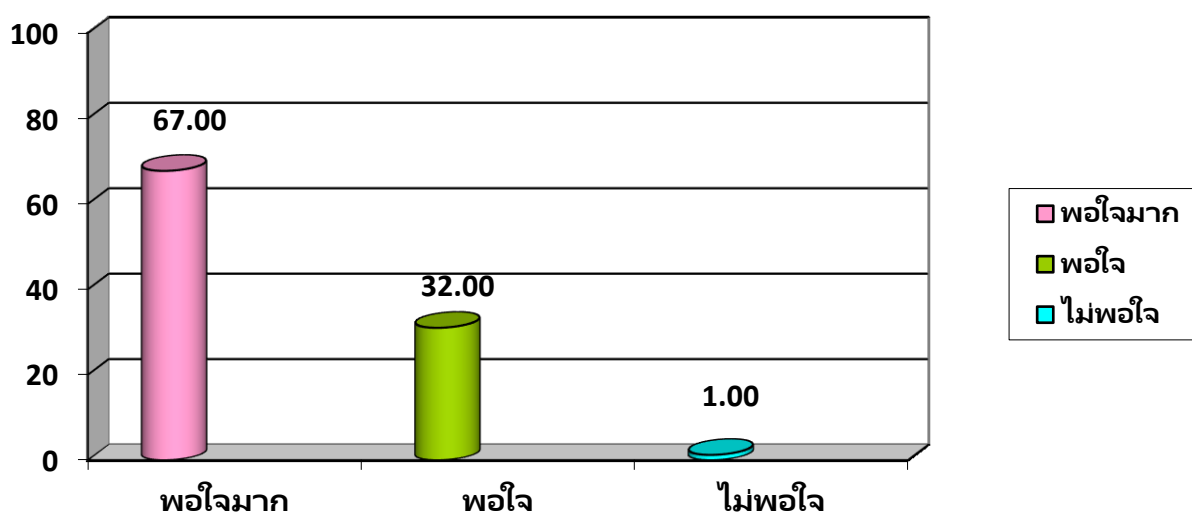

เมื่อพิจารณาการดำเนินโครงการตามยุทธศาสตร์การพัฒนาของเทศบาลตำบลเหมืองจี้ สรุปได้ว่าในปีงบประมาณ พ.ศ. ๒๕๖๒ (ตุลาคม พ.ศ. ๒๕๖๑- กันยายน พ.ศ. ๒๕๖๒) ประชาชนเฉลี่ยร้อยละ ๖๗.๐๐ พอใจมากกับการพัฒนาของเทศบาลตำบลเหมืองจี้ในภาพรวม โดยมีสัดส่วนในเรื่องการดำเนินงานเป็นไปตามระยะเวลาที่กำหนด ร้อยละ ๘๒ มีความโปร่งใสในการดำเนินโครงการ/กิจกรรม ร้อยละ ๗๕ ประโยชน์ที่ประชาชนได้รับจากการดำเนินโครงการ/กิจกรรม ร้อยละ ๗๒ ซึ่งสูงกว่าค่าเฉลี่ยรวม และไม่พอใจในเรื่องของการเปิดโอกาสให้ประชาชนมีส่วนร่วมในโครงการ/กิจกรรม ร้อยละ ๓ และเรื่องผลการดำเนินโครงการ/กิจกรรมนำไปสู่การแก้ไขปัญหา ร้อยละ ๕

๔. สรุปผลการวิเคราะห์การติดตามและประเมินผล

เทศบาลตำบลเหมืองจี้ได้จัดทำแผนพัฒนาท้องถิ่น (พ.ศ. ๒๕๖๑-๒๕๖๕) ตามกระบวนการที่บัญญัติไว้ในระเบียบกระทรวงมหาดไทยว่าด้วยการจัดทำแผนพัฒนาขององค์กรปกครองส่วนท้องถิ่น และหนังสือสั่งการต่าง ๆ เพื่อรับฟังปัญหาและความต้องการของประชาชนในพื้นที่ ก่อนนำมาจัดทำโครงการเพื่อพัฒนาท้องถิ่น และนำโครงการมาบรรจุไว้ในแผนพัฒนาท้องถิ่น โดยได้ประกาศใช้ เมื่อวันที่ ๑๔ มิถุนายน ๒๕๖๒ ซึ่งสามารถจำแนกตามปัญหา ได้ดังนี้

๑. มีการขอเปลี่ยนแปลงแก้ไขโครงการในแผนพัฒนาท้องถิ่น หลังจากที่ทำการจัดประชุมประชาคม และจัดทำแผนเรียบร้อยแล้ว จึงต้องมาดำเนินการแก้ไขแผนพัฒนาภายหลัง
๒. จำนวนโครงการที่ตั้งไว้ในแผนพัฒนาท้องถิ่น มีจำนวนมากเกินกว่างบประมาณที่จะดำเนินการได้ ทำให้อัตราความสำเร็จในการนำแผนไปปฏิบัติอยู่ในเกณฑ์ที่ไม่ดี
๓. การเสนอโครงการพัฒนาในหมู่บ้าน ส่วนใหญ่จะเสนอเป็นโครงสร้างพื้นฐาน และไม่มีรายละเอียดขอบเขตของโครงการ เช่น ขนาด ปริมาณ และประเภท
๔. การเบิกจ่ายงบประมาณบางกิจกรรม/โครงการไม่เป็นไปตามระยะเวลาที่กำหนดตามแผนการดำเนินงาน
๕. บางโครงการ/กิจกรรมใช้จ่ายงบประมาณไม่สัมพันธ์กับงบประมาณที่ตั้งไว้
๖. โครงการด้านโครงสร้างพื้นฐาน มีการเปลี่ยนแปลงเนื่องจากสถานการณ์ทางกายภาพไม่สามารถดำเนินการตามแบบแปลนที่ประมาณการไว้ ทำให้งบประมาณและแบบแปลนต้องปรับปรุงเปลี่ยนแปลงเพื่อให้สามารถดำเนินการได้
๗. การขอรับการสนับสนุนงบประมาณจากหน่วยงานอื่นไม่สามารถกำหนดได้ว่าจะได้รับงบประมาณหรือไม่

ความคิดเห็น/ข้อเสนอแนะ

๑. ให้หมู่บ้านเสนอปัญหาให้ครอบคลุมทุกความพึงพอใจ และประชาสัมพันธ์การประชาคมให้ทั่วถึงทุกหมู่บ้านเพื่อให้ประชาชนเข้าร่วมประชาคมให้มากที่สุด
๒. โครงการที่เสนอควรมีรายละเอียดขอบเขต ขนาด ปริมาณ ประเภท
๓. จัดทำโครงการเสนอของงบประมาณกับหน่วยงานที่เกี่ยวข้อง เพื่อให้มีงบประมาณในการดำเนินงานโครงการได้สำเร็จตามเป้าหมาย สามารถแก้ไขปัญหาให้กับประชาชนได้อย่างทั่วถึง
๔. ควรให้มีการนำเสนอโครงการให้ครอบคลุมทุกยุทธศาสตร์
๕. ควรดำเนินงานให้เป็นไปตามระยะเวลาที่กำหนดตามแผนการดำเนินงาน เพื่อไม่ให้เกิดความล่าช้าในช่วงระยะเวลาใกล้สิ้นปีงบประมาณ
๖. การใช้จ่ายงบประมาณในการดำเนินการจริงควรให้สอดคล้องกับงบประมาณที่ตั้งไว้
๗. ควรส่งเสริมสนับสนุนให้หมู่บ้านมีแผนชุมชนที่มีคุณภาพและปรับปรุงโครงการให้สอดคล้องกับสถานการณ์ปัจจุบัน และมีเป้าหมายและงบประมาณที่ชัดเจน

ภาคผนวก



ประกาศเทศบาลตำบลเหมืองจี้
เรื่อง การติดตามและประเมินผลแผนพัฒนาของเทศบาลตำบลเหมืองจี้
ประจำปีงบประมาณ พ.ศ. ๒๕๖๒

.....

ตามระเบียบกระทรวงมหาดไทยว่าด้วยการจัดทำแผนพัฒนาขององค์กรปกครองส่วนท้องถิ่น พ.ศ. ๒๕๔๘ ข้อ ๒๘ และข้อ ๒๙ แก้ไขเพิ่มเติม (ฉบับที่ ๓) พ.ศ. ๒๕๖๑ ข้อ ๑๒ ให้ยกเลิกความใน (๓) ของข้อ ๒๙ ของระเบียบกระทรวงมหาดไทยว่าด้วยการจัดทำแผนพัฒนาขององค์กรปกครองส่วนท้องถิ่น พ.ศ. ๒๕๔๘ ซึ่งแก้ไขเพิ่มเติม (ฉบับที่ ๒) พ.ศ. ๒๕๕๙ และให้ใช้ความต่อไปนี้แทน “(๓) รายงานผลและเสนอความเห็นซึ่งได้จากการติดตามและประเมินผลแผนพัฒนาท้องถิ่นต่อผู้บริหารท้องถิ่น เพื่อให้ผู้บริหารท้องถิ่นเสนอต่อสภาท้องถิ่น และคณะกรรมการพัฒนาท้องถิ่น พร้อมทั้งประกาศผลการติดตามและประเมินผลแผนพัฒนาให้ประชาชนในท้องถิ่นทราบในที่เปิดเผยภายในสิบห้าวันนับแต่วันรายงานผลและเสนอความเห็นดังกล่าว และต้องปิดประกาศไว้เป็นระยะเวลาไม่น้อยกว่าสามสิบวันโดยอย่างน้อยปีละหนึ่งครั้งภายในเดือนธันวาคมของทุกปี” นั้น

บัดนี้ ผู้บริหารเทศบาลตำบลเหมืองจี้ได้รายงานผลการติดตามและประเมินผลแผนพัฒนาเทศบาลตำบลเหมืองจี้ ประจำปีงบประมาณ พ.ศ. ๒๕๖๒ ต่อสภาเทศบาล และคณะกรรมการพัฒนาเทศบาลตำบลเหมืองจี้แล้ว

จึงประกาศมาให้ทราบโดยทั่วกัน

ประกาศ ณ วันที่ ๑๓ ธันวาคม พ.ศ. ๒๕๖๒

(นายสิงห์ทอง ปะมะสอน)
นายกเทศมนตรีตำบลเหมืองจี้

